

# INFORME AMBIENTAL DEL PROYECTO

MAYO - 2016

## "Construcción de Cutineras asociadas a Pozos CM.x-1, CS.x-4, LEN.x-3, MN.x-6"

*Área Colhué Huapi*

*Provincia de Chubut*

**Petroquímica Comodoro Rivadavia S.A.**



**CONSULPLAN**

GESTIÓN AMBIENTAL

## **ÍNDICE**

<b>1</b>	<b>Resumen Ejecutivo</b> <i>Proyecto</i> <i>Ubicación</i> <i>Metodología del Estudio</i> <i>Resumen Impactos Identificados</i>	<b>1 / Pág. 1 – 4</b>
<b>2</b>	<b>Datos generales</b> <i>Empresa solicitante</i> <i>Empresa responsable del estudio</i> <i>Equipo de Trabajo</i>	<b>2 / Pág. 1 - 2</b>
<b>3</b>	<b>Descripción del Proyecto</b> <i>Ubicación y descripción del proyecto</i> <i>Accesibilidad</i> <i>Objetivo</i> <i>Justificación del proyecto</i> <i>Situación legal del predio</i> <i>Vida útil y Monto de inversión</i> <i>Descripción del proyecto</i> <i>Actividades a desarrollar</i> <i>Área de influencia directa e indirecta</i> <i>Análisis de Alternativas</i> <i>Estimación de desbroce / movimiento de suelos</i> <i>Cronograma de trabajo por etapas</i> <i>Personal afectado al proyecto</i> <i>Equipamiento a utilizar</i> <i>Materias primas e insumos</i> <i>Residuos generados</i> <i>Condiciones y medio ambiente de trabajo.</i> <i>Ruidos y calidad del aire</i> <i>Relevamiento fotográfico</i> <i>Etapas de operación y mantenimiento</i> <i>Etapas de abandono</i> <i>Monitoreo post cierre</i>	<b>3 / Pág. 1 - 50</b>
<b>4</b>	<b>Análisis del Ambiente</b> <i>Medio Físico</i> <i>Climatología</i> <i>Topografía</i> <i>Geología y Geomorfología</i> <i>Hidrología / Hidrogeomorfología</i> <i>Sismicidad</i> <i>Edafología</i> <i>Medio Biológico</i> <i>Medio Socioeconómico</i> <i>De los problemas ambientales actuales</i> <i>Áreas de valor patrimonial, natural y cultural. Áreas Protegidas</i> <i>Sensibilidad Ambiental en el área del proyecto</i>	<b>4 / Pág. 1 -130</b>

<b>5</b>	<b>Marco legal</b> <i>Legislación Nacional</i> <i>Legislación Provincial</i>	<b>5 / Pág. 1 - 7</b>
<b>6</b>	<b>Identificación y Valoración de Impactos Ambientales</b> <i>Identificación</i> <i>Acciones del proyecto potencialmente impactantes (previsibles)</i> <i>Identificación y valoración de los impactos – Metodología de Matrices</i> <i>Interpretación de los resultados obtenidos (aspectos más relevantes)</i>	<b>6 / Pág. 1 - 10</b>
<b>7</b>	<b>Plan de Gestión Ambiental</b> <i>Plan de Manejo Ambiental</i> <i>Programa de Monitoreo Ambiental</i> <i>Programa de Seguimiento y Control – Plan de Monitoreo y Control de Tareas</i> <i>Plan de Contingencias Ambientales</i> <i>Programa de Seguridad e higiene</i> <i>Programa de Capacitación</i>	<b>7 / Pág. 1 - 21</b>
<b>8</b>	<b>Conclusiones y Recomendaciones</b>	<b>8 / Pág. 1 - 8</b>
<b>9</b>	<b>Fuentes Consultadas y Glosario</b>	<b>9 / Pág. 1 - 22</b>
<b>10</b>	<b>Anexos</b>	

# 1. Resumen Ejecutivo



**CONSULPLAN**  
GESTIÓN AMBIENTAL

## 1. RESUMEN EJECUTIVO

### 1. PROYECTO - IAP

***“Construcción de Cutineras asociadas a Pozos CM.x-1, CS.x-4, LEN.x-3, MN.x-6”  
Yacimiento Colhué Huapi  
Provincia de Chubut***

#### 1.1. OBJETIVO Y METODOLOGÍA DEL ESTUDIO

El presente informe corresponde a un Informe Ambiental del Proyecto (IAP) el cual identifica y evalúa impactos ambientales potenciales que pudiese generar la ejecución del proyecto, con el fin de proponer las medidas de carácter general y específicas que deberán seguirse para minimizar los mismos, tanto en la etapa de Construcción como de Operación y ante el eventual Abandono de sus instalaciones.

La elaboración del mencionado estudio se ha realizado cumpliendo con los contenidos indicados en el ***Decreto Reglamentario N° 185/09 de la Ley Provincial XI N° 35 (antes Ley 5439) en su Anexo III, y Decreto N° 1456/11 "Regulación a las prácticas y modalidades actuales utilizadas en la gestión de los residuos petroleros"***.

La metodología empleada para la elaboración del presente IAP es:

- Evaluación in situ del entorno y lugar de emplazamiento del Proyecto.
- Recopilación de información de base
- Análisis de datos

Debe destacarse en el presente Informe la impresión gráfica en doble faz. Ello cumple con el objetivo de CONSULPLAN ARGENTINA S.A. de racionalizar el uso de papel, uno de los recursos más utilizado en nuestro Servicio, afirmando una vez más que una adecuada gestión del insumo contribuye al cuidado de nuestro entorno natural.

Se adjunta a este documento, CD con todas las capas de información generadas para el presente proyecto, en formato GIS (shapefile) en sistemas de coordenadas Gauss Kruger, Datum Posgar 94, Faja dos, Geográficas WGS 84 (puntos de muestreos de flora, suelos, instalaciones, etc.).

#### 1.2. UBICACIÓN

El presente Informe Ambiental del Proyecto (IAP) corresponde al Proyecto de ***"Construcción de Cutineras asociadas a Pozos CM.x-1, CS.x-4, LEN.x-3, MN.x-6"*** en el Yacimiento Colhué Huapi cuya concesión está a cargo de la Empresa Petroquímica Comodoro Rivadavia S.A. en la provincia de Chubut.

El área de emplazamiento del proyecto está ubicada en la Cuenca del Golfo San Jorge, Sur de la Provincia de Chubut.

En la parte sur del área se encuentra la localidad de Sarmiento, distante 150 km de la ciudad de Comodoro Rivadavia.

El Yacimiento posee un sector E más exploratorio, con entrada por Ruta Nacional N° 3 y luego por Ruta Provincial N° 27; y un sector W con desarrollo, al cual se ingresa por Ruta Nacional N° 26 y luego por Ruta Provincial N° 26. Este campo fue perforado por primera vez por Union Oil Company Off California en 1959 para el Pozo Los Alazanes X-1.

Los superficiarios de los predios involucrados en el presente Proyecto, cuyos permisos para el desarrollo de las actividades se adjunta en el presente Informe:

- Pozo CM.x-1 y LEN.x-3: Sr. Alejandro Sinski (Ea. El Turco)
- Pozo CS.x-4: Sr. Roberto Alejandro Zamit (Ea. Valle del Sol)
- Pozo MN.x-6: Sr. Daniel Myburg (Ea. Tres Botellas)

### **1.3. ÁREA DE INFLUENCIA DEL PROYECTO**

Se denomina “Área de influencia” al área básica asociada a aquellos impactos previstos y evaluados en el medio. Representa el área geográfica o la región en la que el proyecto afectará el medio socioeconómico.

El área de influencia es el Yacimiento Colhué Huapi, afectado directamente por el desarrollo del proyecto. Asimismo, la zona de influencia indirecta corresponde a la localidad de Comodoro Rivadavia ubicada a aproximadamente ~ 69km de obra y la empleabilidad de los trabajadores relacionados con el proyecto.

### **1.4. PLAN DE GESTIÓN AMBIENTAL**

A continuación se presenta un esquema del plan de Gestión Ambiental elaborado para el presente Informe.

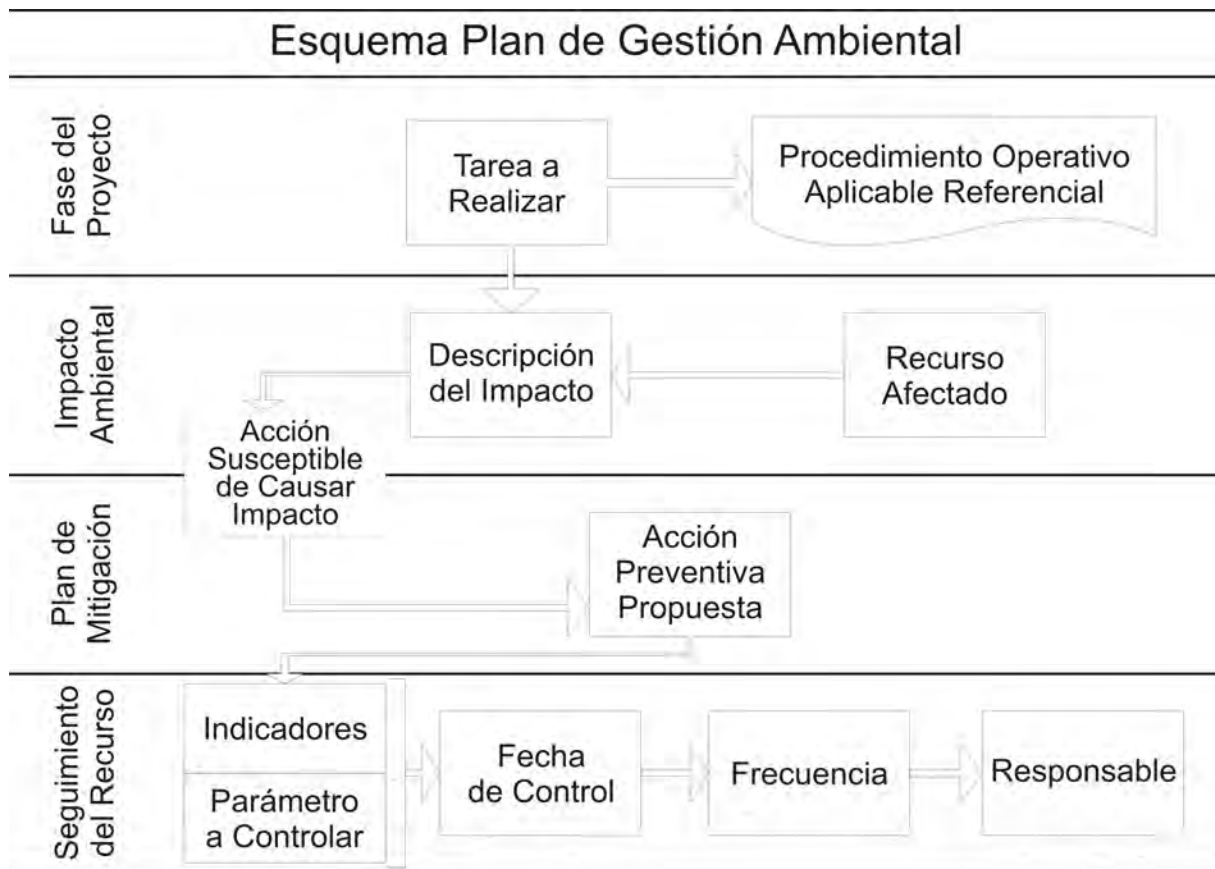

### 1.5. IMPACTOS IDENTIFICADOS

Las distintas etapas de la Construcción de las cuatro Cutineras asociadas a Pozos CM.x-1, CS.x-4, LEN.x-3, MN.x-6, se desarrollarán siguiendo los lineamientos de la política de medio ambiente, salud y seguridad de la Operadora.

En general, los diversos Factores Ambientales y Sociales pueden ser afectados por varias Acciones Impactantes en forma acumulativa o sinérgica.

Los factores ambientales se verán afectados de diferentes formas por la misma acción impactante, estas acciones se subdividen en operaciones, las que son analizadas en las descripciones de cada uno de los potenciales impactos para cada factor ambiental y social. (Ver. **Cap. 6 y 7**).

Los impactos relacionados a la construcción y operación de las Cutineras asociadas a Pozos CM.x-1, CS.x-4, LEN.x-3, MN.x-6, según el análisis realizado mediante el modelo matricial de V. Conesa F-Vítora<sup>1</sup> se resumen a continuación:

<sup>1</sup> Instrumentos de la Gestión Ambiental de la Empresa. V. Conesa F-Vítora, Madrid (1997)

Impactos Significativos						
Matrices Empleadas	Etapa Construcción			Etapa Operación y Mantenimiento		Etapa de Abandono
Secretaría Energía de la Nación (Res. 25/04)	<b>MODERADO</b>	<ul style="list-style-type: none"> <li>Emplazamiento del proyecto (ocupación del suelo)</li> <li>Desbroce de la cubierta vegetal<sup>2</sup></li> <li>Generación de residuos asimilables a domiciliarios</li> </ul>	<b>MODERADO</b>	<ul style="list-style-type: none"> <li>Eventuales pérdidas de residuos peligrosos (maquinaria)</li> <li>Eventual generación de residuos petroleros / material empetrolado.</li> </ul>	<b>BAJO</b>	<ul style="list-style-type: none"> <li>Eventual generación de residuos petroleros / material empetrolado<sup>3</sup></li> <li>Eventual Generación de residuos peligrosos (maquinaria).</li> </ul>
	<b>BAJO</b>	<ul style="list-style-type: none"> <li>Generación de mano de obra (+)</li> </ul>	<b>POCO BENEFICIOSO</b>	<ul style="list-style-type: none"> <li>Almacenamiento de residuos petroleros en condiciones adecuadas (+)</li> </ul>	<b>MODERADAMENTE BENEFICIOSO</b>	<ul style="list-style-type: none"> <li>Recomposición del área (+)</li> </ul>

<sup>2</sup> No se considera el desbroce para el caso de la futura cutinera asociada a Pozo CS.x-4 debido a la ausencia de cobertura vegetal en el sector.

<sup>3</sup> Cabe destacar que en caso que el material acopiado en las cutineras se encuentre con contenido de hidrocarburos, deberá trasladarse a Repositorio habilitado dentro del Yacimiento Colhué Huapi, se estima que el mismo estará libre de HC.



## 2.Datos Generales



**CONSULPLAN**  
GESTIÓN AMBIENTAL

"Construcción de Cutineras asociadas a Pozos CM.x-1, CS.x-4, LEN.x-3,  
MN.x-6"  
Yacimiento Colhue Huapi (Provincia de Chubut)  
PCR S.A.



## **2.DATOS GENERALES**

### **EMPRESA SOLICITANTE/ DISEÑO DEL PROYECTO**

**Nombre:** Petroquímica Comodoro Rivadavia S.A.  
**CUIT:** 30-56359811-1  
**Referente:** Ingeniero Miguel Ángel Torilo – Gerente Petróleo y Gas  
**Actividad Principal:** Elaboración de cemento  
**Actividad secundaria:** Extracción de Petróleo crudo y Gas natural  
**Domicilio para recibir notificaciones:** Av. Alicia Moreau de Justo N° 2050 Dique I, Edificio Dock del Sol, Of. 304, Piso 3, Puerto Madero  
**Localidad:** Ciudad Autónoma de Buenos Aires  
**Código Postal:** C1107AFP  
**Teléfono / Fax:** 011-41249800  
**E-mail:** mtorilo@pcr.com.ar

### **EMPRESA RESPONSABLE DEL ESTUDIO**

**Nombre:** Consulplan Argentina  
**Razón Social:** Consulplan Argentina S.A.  
**Número de Registro:** 072  
**Domicilio para recibir notificaciones:** Avenida Rivadavia N° 38  
**Localidad:** Comodoro Rivadavia (9000) – Chubut  
**Teléfono:** 0297-446 4921  
**Responsable Técnico:** Patricia A. Totaro

"Construcción de Cutineras asociadas a Pozos CM.x-1, CS.x-4, LEN.x-3,  
MN.x-6"  
Yacimiento Colhue Huapi (Provincia de Chubut)  
PCR S.A.



## **EQUIPO DE TRABAJO**

<u>Representante Técnico</u> Patricia A. Totaro <b>Técnico Universitario en Protección y Saneamiento Ambiental (T.U.P.S.A)</b>	
<u>Responsable del Informe</u> Gasch Carolina Katya <b>Lic. en Protección y Saneamiento Ambiental (LiPSA)</b>	
<u>Responsable de Ecosistemas</u> Nicanor Lorenzo <b>Ing. Agrónomo</b>	
<u>Responsable de Suelos</u> Claudio Alejandro Tula <b>Lic. en Protección y Saneamiento Ambiental (LiPSA)</b>	
<u>Responsable de Geología e Hidrogeología</u> Sarita Carrizo <b>Geóloga</b>	
<u>Responsable de Cartografía</u> Sergio Santa Cruz <b>Técnico en GIS</b>	

## 3.Descripción del Proyecto



**CONSULPLAN**  
GESTIÓN AMBIENTAL

### 3. DESCRIPCIÓN DEL PROYECTO

#### 3.1. UBICACIÓN Y DESCRIPCIÓN DEL PROYECTO

**Nombre del Proyecto:** "Construcción de Cutineras asociadas a Pozos CM.x-1, CS.x-4, LEN.x-3, MN.x-6".

El proyecto se desarrollará en el Área Colhué Huapi, provincia de Chubut, operada por la empresa Petroquímica Comodoro Rivadavia S.A. (PCR).

#### 3.2. ACCESIBILIDAD

El Área Colhué Huapi se encuentra ubicada al N de la ciudad de Sarmiento y al Nor-Oeste de la localidad de Comodoro Rivadavia, en la Provincia de Chubut.

Se accede al sector de emplazamiento del Proyecto, partiendo desde la ciudad de Comodoro Rivadavia, transitando por Ruta Nacional N° 3. Existen dos posibilidades para acceder al sector W o E del Yacimiento Colhué Huapi:

Para acceder al sector W del Yacimiento, donde se van a emplazar las Cutineras asociadas a los Pozos CM.x-1 y LEN.x-3, se deberá transitar en dirección Sur, por Ruta Nacional N° 3 hasta el cruce con Ruta Nacional N° 26, en dirección a la Colonia Sarmiento, luego de atravesar el cruce con Ruta Provincial N° 39, Área Pampa del Castillo, se deberá continuar hasta intersección con Ruta Provincial N° 37, siguiendo en dirección NW por Ruta Provincial N° 22, aproximadamente 24,5 km, punto en el cual comenzará a desarrollarse el camino de acceso a Pozos CS.x-1, LEN.x-3 y CM.x-1:

Cutinera asociada a Pozo CM.x-1: A partir de aquí, se deberá continuar, ~8,6 km en dirección E-NE por camino a desarrollar, desde este punto se desprenderá el futuro camino de acceso a locación y cutinera asociada a Pozo CM.x-1, con una longitud total aproximada de 462m y orientación general S-N.

Cutinera asociada a Pozo LEN.x-3: A partir de aquí, se deberán transitar, aproximadamente ~ 18,4 km en dirección E-NE por camino a desarrollar, desde este punto se desprenderá el futuro camino de acceso a locación y cutinera asociada a Pozo LEN.x-3, ~508 m por huella, ~2,2 km por terreno virgen y ~551,4 m por línea sísmica, longitud total aproximada ~ 3,2 km, y orientación general S-NNW.

Se accede al sector de emplazamiento de la futura locación de Pozo MN.x-6 y CS.x-4, ubicadas en sector E del Yac. Colhué Huapi, partiendo desde la localidad de Comodoro Rivadavia, recorriendo Ruta Nacional N° 3 en dirección Norte hasta empalme con Ruta Provincial N° 27:

Cutinera asociada a Pozo MN.x-6: A partir de aquí, se deberán transitar aproximadamente 5,8 km en dirección NW, hasta llegar a punto donde comenzará a desarrollarse el camino de acceso a futura locación de Pozo MN.x-6, de orientación SW-NE, con una longitud de ~ 1107 m.

Cutinera asociada a Pozo CS.x-4: A partir de aquí, se deberán recorrer ~10,7km por RP N°27, en dirección NW, para después cambiar de dirección hacia el W, ~12km, ~8,6km hacia el SSW y 10,8km hacia el NW, luego se deberá continuar en dirección E-NE, ~ 4,2 km, por camino a desarrollar para acceder a futura locación de pozo CS.x-2 y CS.x-4, a partir de aquí comenzará a desarrollarse el futuro camino de acceso a locación de pozo CS.x-4 en dirección NE, por terreno virgen, aproximadamente ~4,8 km.

### 3.3. OBJETIVO

El proyecto consiste en la construcción de cuatro Cutineras, con el fin de disponer los recortes de perforación generados durante la perforación de los Pozos CM.x-1, CS.x-4, LEN.x-3 y MN.x-6. Al mismo tiempo se dará cumplimiento a los requerimientos de la Disposición N° 185/12, de la Provincia del Chubut.

### 3.4. JUSTIFICACIÓN DEL PROYECTO

El proyecto se desarrollará en el marco del procedimiento técnico administrativo de Evaluación de Impacto Ambiental según la Ley XI N° 35 (antes 5439) y su adhesión a la Ley Nacional N° 24.051 que regula a nivel nacional la generación, manipulación, transporte y disposición final de residuos peligrosos, la cual es vigente en el territorio provincial.

Desde el punto de vista técnico operativo, se definieron sectores para el emplazamiento de las Cutineras, que estén próximos al área donde se localizarán los Pozos, donde se originarán los recortes de perforación, de esta manera se minimizan las distancias para el traslado del cutting.

No se logró ubicar el proyecto en sectores previamente intervenidos, debido a que el Área Colhué Huapi no presenta signos de intervención antrópica relacionada a la actividad hidrocarburífera.

### 3.5. SITUACIÓN LEGAL DEL PREDIO

**Cuadro 1.** Descripción de ubicación en establecimientos ganaderos.

<b>Cutinera</b>	<b>Estancia</b>	<b>Lote</b>	<b>Superficiario</b>
Asociada a Pozo CM.x-1	Ea. El Turco	Lote 28, Sección DI Fracción D	Sr. Alejandro Sinski
Asociada a Pozo CS.x-4 <sup>1</sup>	Ea. Valle del Sol	Lote 24, Sección DI, Fracción D	Sr. Roberto Alejandro Zamit
Asociada a Pozo LEN.x-3	Ea. El Turco	Lote 27, Sección DI Fracción D	Sr. Alejandro Sinski
Asociada a Pozo MN.x-6	Ea. Tres Botellas	Lote 31, Sección DI Fracción C	Sr. Daniel Myburg

Se adjuntan permisos de superficiarios en capítulo 10, **Anexos**.

<sup>1</sup> Cabe aclarar que el Permiso otorgado por el superficiario Sr. Roberto Alejandro Zamit para la construcción de cutinera asociada a Pozo CS.x-4, en original con certificación ante Escribano, se presentó oportunamente el día 28 de Diciembre de 2015 como Anexo de IAP "Construcción de cutineras asociadas a los Pozos CS.x-1, LEN.x-1, MN.x-1, MN.x-3" debido a que el permiso involucra a cuatro Pozos ubicados en la misma Estancia, igualmente se adjunta en Anexos permiso en versión digital.

#### 3.6. VIDA ÚTIL Y MONTO DE INVERSIÓN

**Vida útil:** La vida útil de las Cutineras estará dada por diversos factores, tales como tiempo de construcción (3 días por cada una), construcción vial (18 días), tiempo de perforación del pozo asociado (15 días), tiempo de análisis (muestreo) del cutting (45 días), y aproximadamente 10 días de cierre y redistribución del material. Una vez que el pozo ha sido perforado y el cutting se haya analizado y enviado a disposición final, en caso de ser necesario el área ocupada por las cutineras se remediará.

**Monto de inversión:** \$69.000 a \$201.000.



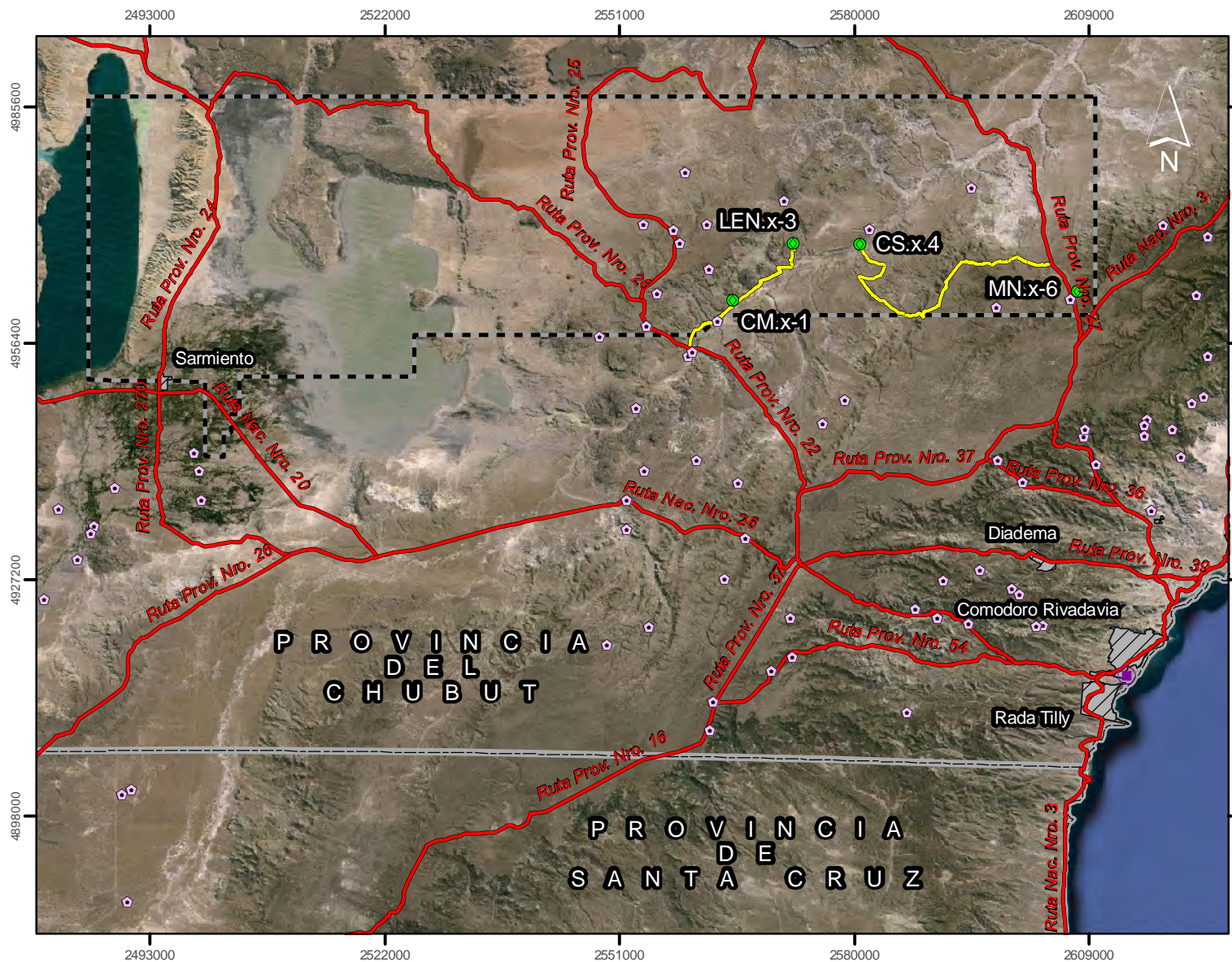

#### Ubicación del Área



#### REFERENCIAS

- Pozo
- Basural municipal
- Casco de estancia
- Ruta Nacional / Provincial
- Acceso general
- Trama urbanizada
- Yacimiento Colhué Huapi
- Límite provincial

#### Mapa de Referencias y Accesibilidad

IAP:  
"Construcción de Cutineras Asociadas  
a Pozos CM.x-1, CS.x-4, LEN.x-3 y MN.x-6"

Petroquímica Comodoro Rivadavia S.A.

Fuente: Elaborado por Consulplan Argentina S.A., a partir de:  
- Imagen satelital GeoEye (Google Earth)  
- Combinación de bandas R1, G2, B3  
- Datos provistos por Petroquímica Comodoro Rivadavia S.A.  
- Relevamiento de campo.

Coordenadas Gauss Krüger. Sistema de Referencia POSGAR 1994 Argentina Zona 2



1:760.000



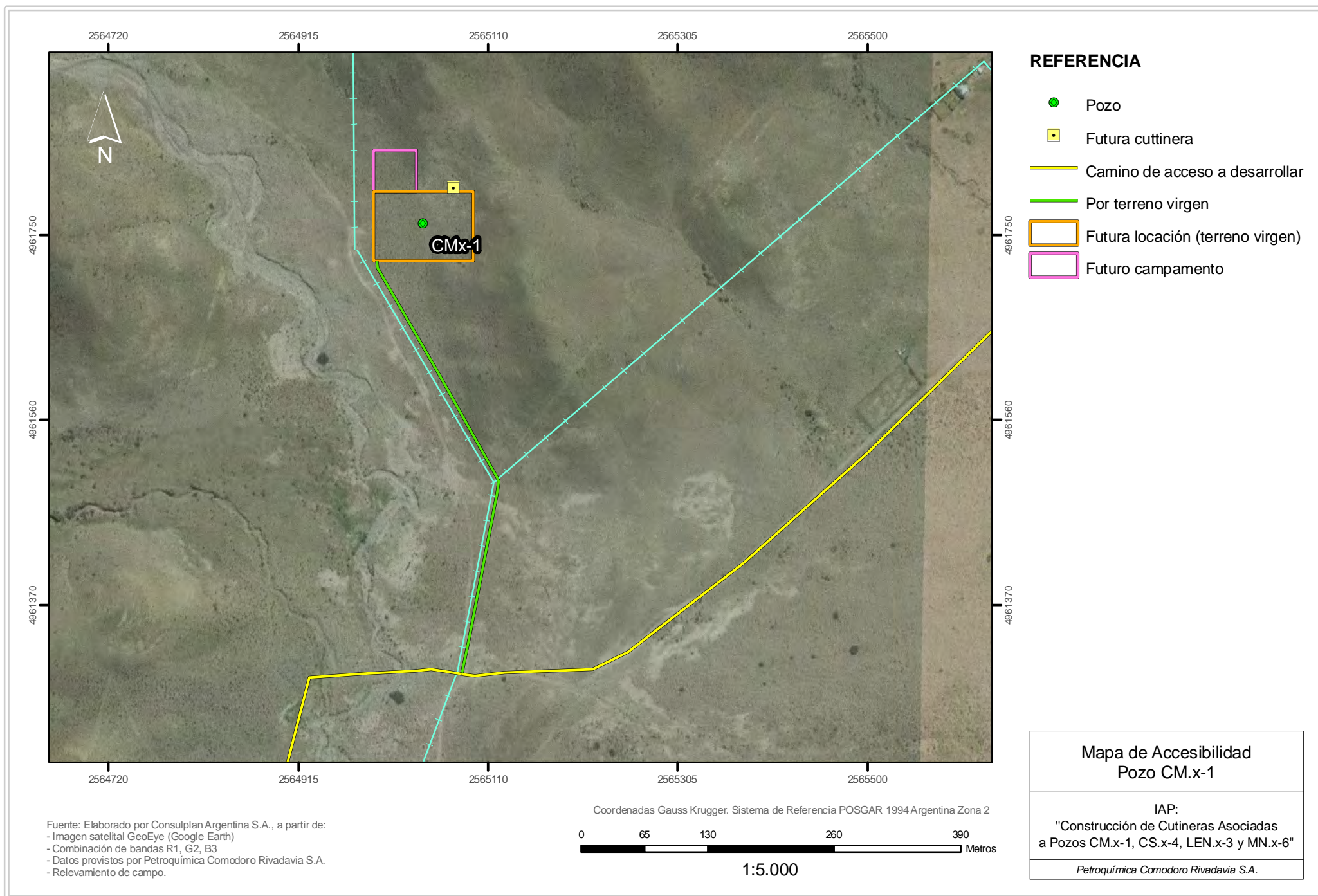

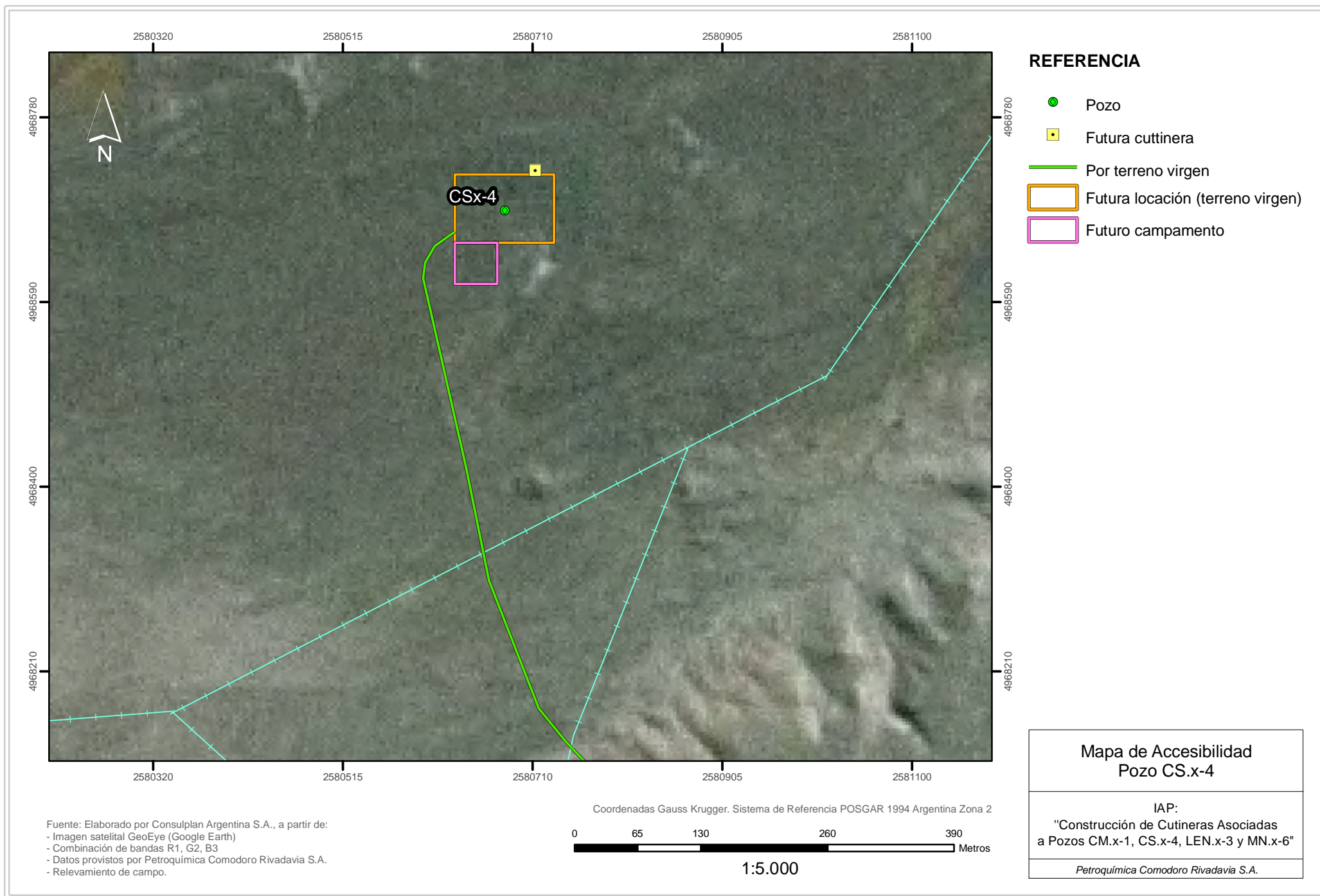



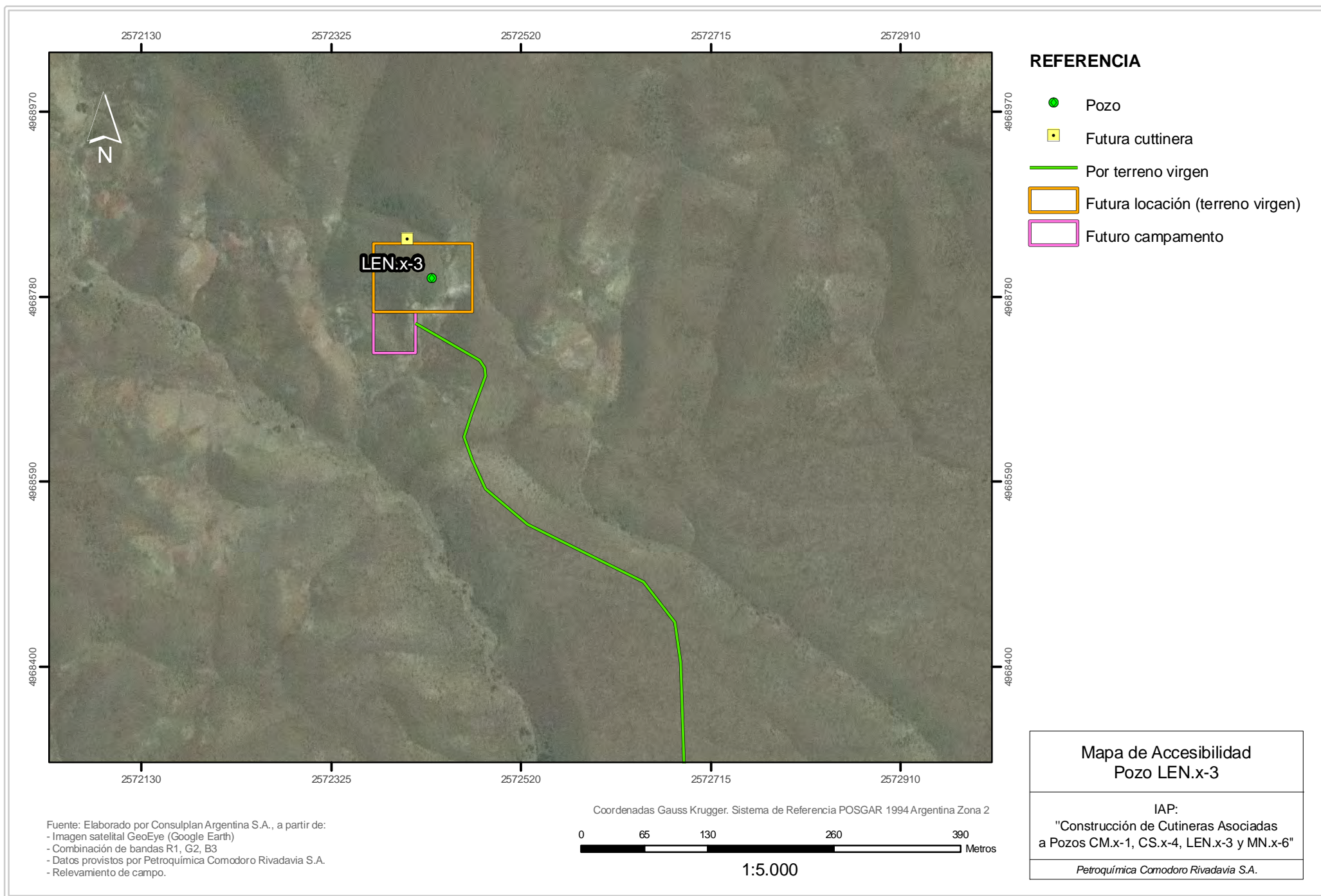

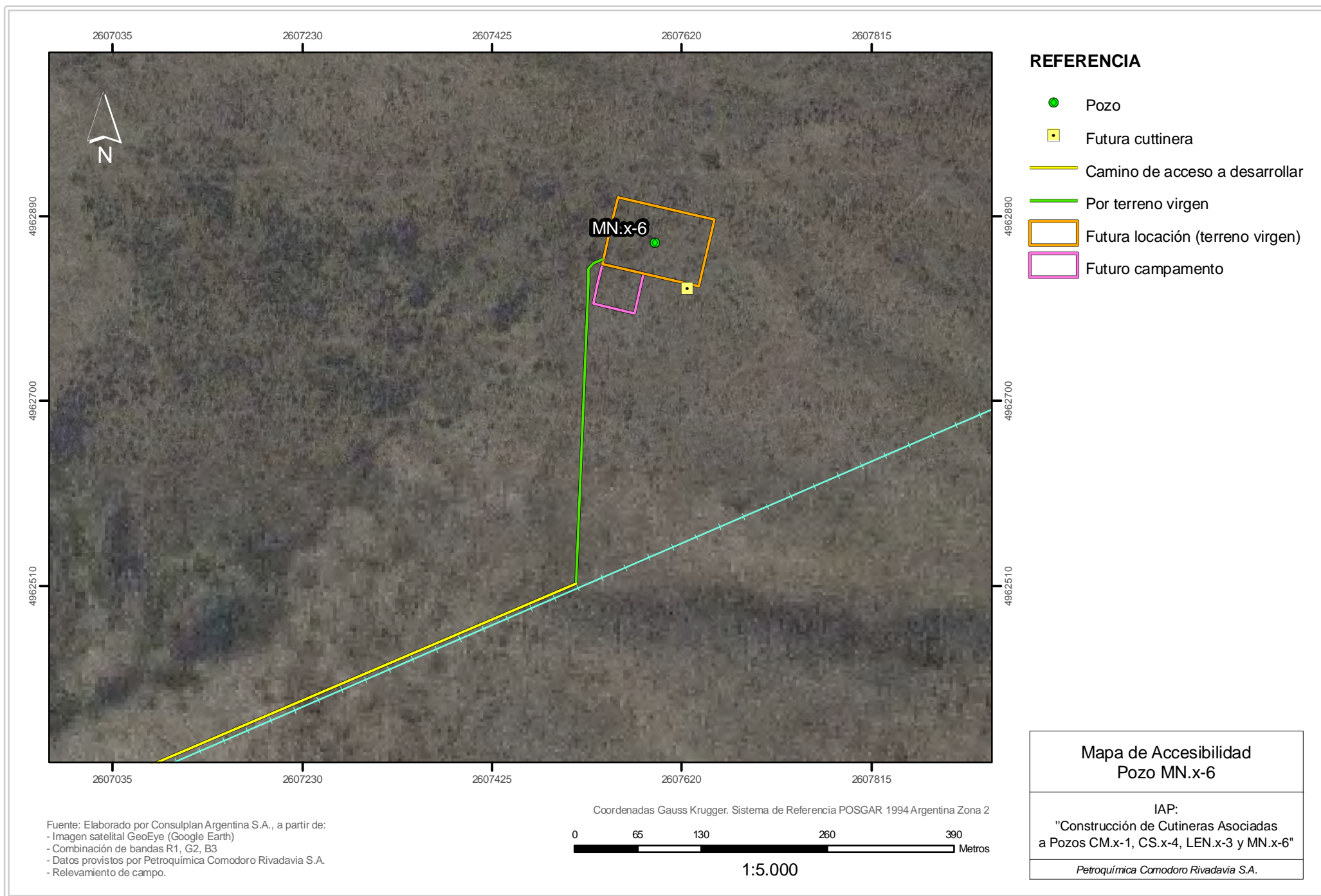



### 3.7. DESCRIPCIÓN DEL PROYECTO

Se llevará a cabo la construcción de cuatro Cutineras, cada una de ellas asociadas a los Pozos CM.x-1, CS.x-4, LEN.x-3 y MN.x-6 respectivamente, en el Yacimiento Colhué Huapi.

La ubicación de las nuevas Cutineras se muestran a continuación:

Cutinera	Coordenadas			
	GK Sist. de Ref. POSGAR 94, Faja 2		Geográficas, Sist. de Ref. WGS1984	
	Y	X	Latitud	Longitud
Asociada a Pozo CS.x-4	2580712.796083	4968725.25884779	S45°25'47"	W67°58'6"
Asociada a Pozo MN.x-6	2607626.11774995	4962816.30655883	S45°28'45"	W67°37'24"
Asociada a Pozo LEN.x-3	2572403.51759432	4968839.69787865	S45°25'47"	W68°4'29"
Asociada a Pozo CM.x-1	2565074.74110626	4961798.66994188	S45°29'37"	W68°10'2"

#### Construcción de Cutinera en compartimento estanco:

Se trata de un sólo compartimento con un volumen total que variará en función de la profundidad del pozo.

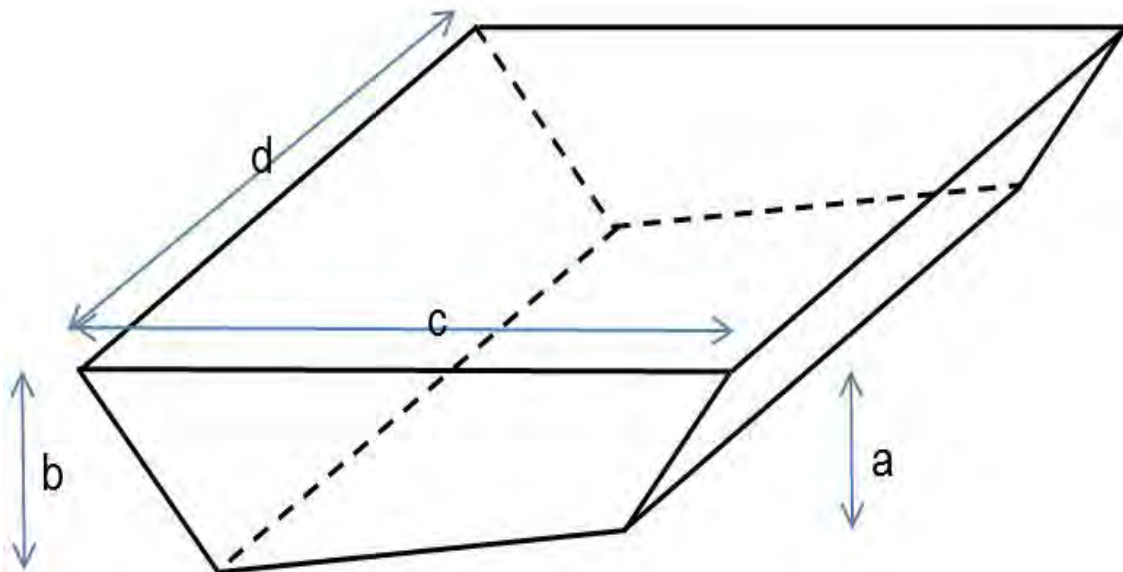

Esquema de cutinera modelo, proporcionado por la Operadora.

Las Cutineras se diseñarán con dimensiones variables pero acotadas y directamente proporcionales al volumen que se va a generar, en función de la profundidad final de la perforación de cada pozo.

Cada box de contención deberá tener cierta pendiente para que se produzca el movimiento natural de los sólidos depositados, asimismo permitirá el escurrimiento de posible fase líquida hacia una canaleta de recolección.

Los vértices de cada cutinera están identificados en los Mapas de Emplazamiento como A (NW), B (NE), C (SE) y D (SW).

Las canaletas para recolección de eventuales líquidos que puedan llegar a generarse durante la etapa de operación de las cutineras se ubicaran en lateral contrario al área de tránsito de camiones, los cuales circularán por la futura locación de pozo, de esta manera disminuye el riesgo de afectarlas. Las canaletas serán a cielo abierto, el punto de recolección de líquidos se realizará en el sector de menor pendiente.

- En el caso de la cutinera asociada a Pozo CM.x-1, a ubicar en esquinero NE de futura locación, la canaleta se ubicará sobre lateral N de la cutinera, derivando los eventuales líquidos hacia el W.
- En el caso de la cutinera asociada a Pozo CS.x-4, a ubicar sobre esquinero NE de futura locación, la canaleta se colocará sobre lateral N de la cutinera, derivando los eventuales líquidos hacia el W.
- En el caso de la cutinera asociada a Pozo LEN.x-3, a ubicar sobre esquinero NNW, la canaleta se colocará sobre lateral N de la cutinera, derivando los eventuales líquidos hacia el E.
- En el caso de la cutinera asociada a Pozo MN.x-6, a ubicar sobre esquinero SE, la canaleta se colocará sobre lateral S de la futura cutinera, derivando los eventuales líquidos hacia el W.

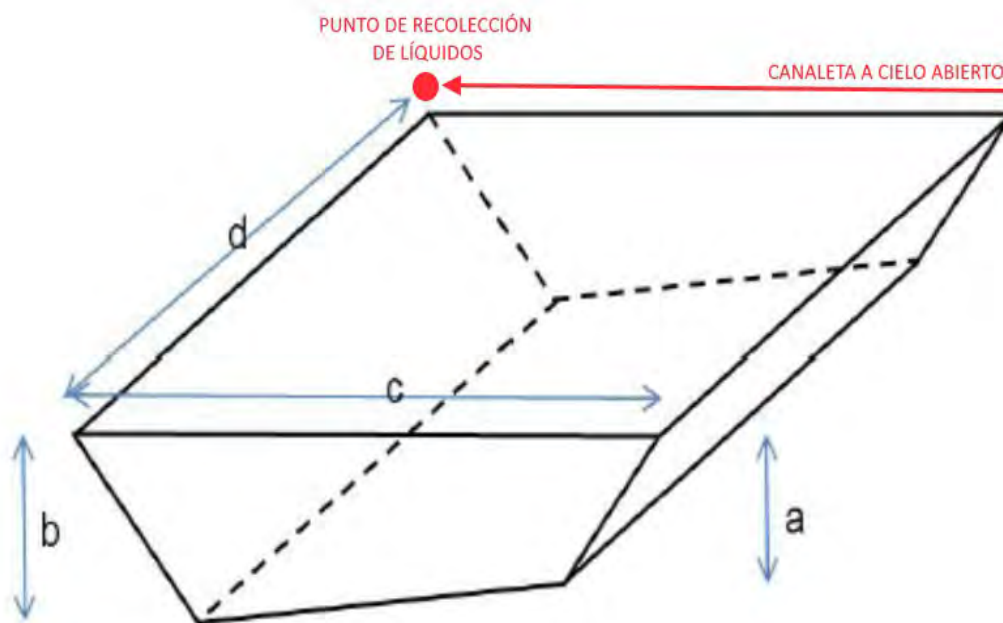

En general la cantidad de agua es mínima y se evapora, por lo tanto, el objetivo del desnivel es que el material, al segregarse, o en caso de precipitaciones, el líquido no se acumule y se vaya separando, permitiendo un secado más rápido.

Para este caso en particular, la pendiente de la base de la zona de trabajo será de 10 %.

En el entorno se materializarán de bordos de material consolidado de 0,50 metros para asegurar la contención del material ingresado.

Para favorecer la estanqueidad del box de secado, se compactará toda la superficie de suelo natural y luego se procederá a la colocación de una cubierta de Arcilla (con un coeficiente de permeabilidad de aproximadamente  $k=10^{-7}$ ) y se compactará nuevamente.

A continuación se muestra la relación entre las dimensiones de cada cutinera, respecto a la profundidad de perforación de cada Pozo asociado.

Prof pozo	1000	m	Prof pozo	1600	m	Prof pozo	2100	m
a=	1.05	m	a=	1.20	m	a=	1.50	m
b=	2.10	m	b=	2.40	m	b=	3.00	m
c=	7.00	m	c=	8.00	m	c=	10.00	m
d=	20.00	m	d=	20.00	m	d=	20.00	m
Vol Total =	352.8	m <sup>3</sup>	Vol Total =	460.8	m <sup>3</sup>	Vol Total =	720	m <sup>3</sup>

Es decir, en el caso del Pozo CS.x-4, cuya profundidad de perforación ronda los 1000 mbbp, la cutinera asociada se construirá con las dimensiones que a continuación se detallan, con un volumen total de capacidad de 352.8 m<sup>3</sup>, ocupando un área aproximada de 142 m<sup>2</sup>.

a= 1.05m, b= 2.10m, c= 7.0m, d= 20m

Para el caso de los Pozos CM.x-1, LEN.x-3, y MN.x-6, cuyas profundidades de perforación serían de, aproximadamente 1600 mbbp, 1400 mbbp, y 1500 mbbp, respectivamente, las cutineras asociadas a cada uno de los pozos mencionados, se construirán con las siguientes dimensiones, con un volumen total de capacidad de 460.8 m<sup>3</sup>, ocupando cada una un área aproximada de 172 m<sup>2</sup> cada una.

a= 1.20m, b= 2.40m, c= 8.00 m, d= 20 m.

Pozo	Profundidad de Perforación	Volúmen de cutinera
CM.x-1	1600 mbbp	460.8 m <sup>3</sup>
CS.x-4	1000 mbbp	352.8 m <sup>3</sup>
LEN.x-3	1400 mbbp	460.8 m <sup>3</sup>
MN.x-6	1500 mbbp	460.8 m <sup>3</sup>

### 3.7.1. ACTIVIDADES A DESARROLLAR

Las tareas relacionadas a la construcción de las cuatro Cutineras asociadas a los Pozos CM.x-1, CS.x-4, LEN.x-3, MN.x-6 se detallan a continuación:

- *Acondicionamiento de terreno*

De acuerdo a la particularidad de cada terreno, en relación al desnivel que presenta cada uno y porcentaje de cobertura vegetal, van a requerir trabajos de desbroce de la cubierta vegetal, nivelación en los sectores con pendiente, y compactación del mismo.

- *Carga, traslado y colocación de Arcilla*

Para impermeabilizar la base de cada box, se procederá a la colocación de una capa de Arcilla, de cómo mínimo 30 cm de espesor compactado, previendo un sobreancho respecto de la superficie real de las Cutineras de como mínimo 15 cm.

La colocación del material arcilloso se deberá realizar en dos capas sucesivas compactadas de 15 cm cada una, debiéndose prever una humectación de la arcilla de modo de lograr un valor de humedad 1 a 2% por sobre el valor de la óptima obtenida en laboratorio. De esta manera la arcilla adquiere un contenido de humedad cercano al límite plástico, con la cual se mejora su impermeabilidad y se limita los cambios volumétricos.

Debido a la inexistencia de una Normativa específica que brinde detalle de las características de diseño aplicables a la construcción de Cutineras en la Provincia de Chubut, para el presente Informe Ambiental de Proyecto, se toma como referencia el Decreto Provincial N° 1456/11 "*Regulación de las prácticas y modalidades actuales utilizadas en la gestión de residuos petroleros*", en lo que respecta a las condiciones de permeabilidad con las que debe contar la base de cada área de acopio de cutting.

De acuerdo a lo establecido en el mencionado Decreto, la permeabilidad mínima requerida para la zona de depósito y tratamiento será mayor o igual a  $K = 10^{-7}$  cm/seg según Norma de ensayo de permeabilidad a carga variable para suelo cohesivo IRAM 10530. Asimismo, cuando se utilicen suelos naturales para lograr dicho nivel de permeabilidad, como es en este caso, se realizarán los siguientes controles de suelos, debiendo cumplirse los valores que se especifican:

- a) en superficie de apoyo: ensayo de densidad Proctor, hasta lograr un valor igual o mayor al 95%<sup>2</sup>,
- b) cada 1000 m<sup>2</sup>: densidad *in situ* mediante el ensayo del cono de arena según Norma VN-E8-66.

---

<sup>2</sup> El ensayo de densidad Proctor y Permeabilidad están en proceso, a cargo del laboratorio Genexa SRL., una vez obtenidos los resultados se entregaran a la Autoridad de Aplicación (MAyCDS) para su conocimiento.



Por último, se colocará, por encima de la capa de arcilla, una capa de ripio compactado, de aproximadamente 20 cm de espesor, de manera tal que brinde una protección para la capa impermeable subyacente, evitando de esta manera que al momento de extraer el material acopiado en las Cutineras, para trasladarlo a un sitio de Disposición Final, en caso de ser necesario, no arrastre la capa de arcilla.

El ripio requerido para la base de las Cutineras, será extraído del lugar de emplazamiento, o bien, en caso de ser necesario, se utilizará la Cantera Kruger, inscrita en el Registro Catastral Minero, bajo Expediente N° 16512/14, ubicada en la localidad de Sarmiento, Lote 131. **Ver en Anexos Inscripción en el Registro Catastral Minero.**

- *Instalación de Obrador*

Durante los trabajos a desarrollar no se tiene prevista la instalación de un Obrador.

- *Obras civiles asociadas*

Las tareas inherentes a la construcción de las Cutineras implicará la realización de trabajos de compactación de terreno con arcilla, utilizando rodillo:

- Excavación y acondicionamiento del terreno con equipos apropiados (excavadora, cargadora u otra).
- Impermeabilización de la base de las Cutineras.
- Colocación de canaleta para recolección de eventuales lixiviados y/o agua proveniente de precipitaciones.
- Compactación de la arcilla en las paredes de cada box con 10 cm de espesor.
- Compactación con rodillo liso vibratorio (compactación aceptable, cercana al 90 % del Proctor Standart).

- *Alambrado perimetral / Portón de ingreso / Cartelería de identificación*

No se tiene previsto la instalación de alambrado perimetral, como así tampoco portón de ingreso, debido a que cada Cutinera estará lindante a la futura locación de cada Pozo asociado (CM.x-1, CS.x-4, LEN.x-3, MN.x-6), los camiones que descargarán el material utilizarán los caminos de acceso a desarrollar para ingresar a las locaciones.

Se instalará cartelería para identificar el material acopiado en cada Cutinera, detallando procedencia, de esta manera se podrá mantener un registro y seguimiento del material disponible.

- *Gestión de Recortes de perforación*

El proceso de perforación de los Pozos CM.x-1, CS.x-4, LEN.x-3, MN.x-6 se realizará acompañado por el Sistema de Locación Seca y Dewatering, para lo cual se utilizará la tecnología de centrifuga y zaranda secadora, para procesar lodo más cutting y obtener sólidos con menor humedad. Se utilizarán también contenedores metálicos para el movimiento del cutting más lodo dentro de la locación y la flota de camiones para una operación tipo. Se obtendrá del proceso de dewatering agua y sólidos con menor humedad.

Se dispondrá transitoriamente en el box los sólidos hasta su análisis y el agua será utilizada nuevamente en los procesos de perforación.

El lodo y el agua se reacondicionará y se reciclará para las sucesivas perforaciones, hecho que se da a partir del centrifugado, que le permite desprender al lado del tamaño menor a 0,062 micrones.

- *Disposición final de recortes de perforación*

Una vez que el material acopiado en las Cutineras se encuentre seco, el mismo será analizado conforme los parámetros establecidos en el Anexo I del Decreto Provincial N° 1456/11, con el fin de determinar su próximo destino.

En el caso que el material se encuentre sin rastros de contaminación, éste podrá utilizarse para rellenar los sectores donde se ubican las cutineras para su cierre, como así también disponerlo en caminos, locaciones o rellenos.

Por el contrario, si el material presenta contaminación, se deberá enviar a tratamiento mediante biopilas (biorremediación), con un Operador habilitado en el Registro Provincial de Generadores y Operadores de Sustancias Peligrosas – Chubut. Se considera la posibilidad de poder enviar el material a Repositorio a construir en el Área Colhué Huapi, una vez que se encuentre aprobado el correspondiente IAP "Repositorio y Recinto de Acopio Temporal de Residuos Petroleros – sitio de Disposición de lodos", el cual tramita bajo el Expediente N° 947/15-MAYCDS.

- *Limpieza final del sector de emplazamiento de Proyecto*

Se restaurará y limpiará el sector de emplazamiento de las cuatro Cutineras, asimismo se realizará el acondicionamiento y limpieza de las áreas adicionales usadas durante cualquier etapa de la obra, de manera satisfactoria para todos los interesados.

Se retirará todo desecho y cualquier otro material que no pueda ser reutilizado.

Durante la ejecución de las obras, se procurará mantener un grado razonable de orden y limpieza en todos los sitios de trabajo, acorde a los procedimientos implementados por PCR S.A., disponiendo de la basura acumulada y materiales en exceso, y al finalizar las tareas se limpiarán todas las áreas de trabajo, retirando todos los restos de materiales que puedan llegar a generarse durante las obras, como ser, restos de consumibles, herramientas rotas, entre otras, como resultado del trabajo.

### 3.8 ÁREA DE INFLUENCIA DIRECTA E INDIRECTA

Para la definición del área de influencia ambiental directa e indirecta no existe una metodología única y exclusiva, debido que las áreas presentan características ambientales diferentes debido a la conjunción particular de elementos, procesos naturales y las actividades socioeconómicas que se van a generar durante la vida útil del proyecto. Por ello, se consideraron los siguientes criterios:

**Área de Influencia Directa (AID):** también denominada Área de Intervención: es el área donde se desarrollarán las actividades, comprendiendo la superficie de la/s locación/es incluyendo la cutinera asociada, las instalaciones principales y auxiliares; vía/s de acceso, etc., cuya localización y funcionamiento podrían modificar y/o alterar los componentes físicos, biológicos y socioeconómicos-culturales actuales del lugar.

El área máxima dependerá de la superficie que se destine a cada instalación, obra y tarea, como así también a las características del sitio de emplazamiento de las futuras cutineras.

Instalación	Área de Influencia Directa
Cutinera asociada a Pozo CM.x-1	El AID en este caso, se extiende desde el sector de la futura cutinera, aproximadamente ~50m en dirección SSW. Se tiene en cuenta la ubicación sobre una cota de 285 msnm y la dirección de flujo de la escorrentía superficial (SE). En este caso no hay drenajes efímeros que interfieran con el sector en estudio.
Cutinera asociada a Pozo CS.x-4	El AID en este caso, se extiende desde el sector de la futura cutinera, aproximadamente ~70m en dirección E. Se tiene en cuenta la ubicación sobre una cota de 254m msnm y la dirección de flujo de la escorrentía superficial. En este caso no hay drenajes efímeros que interfieran con el sector en estudio, el más cercano se ubica a ~87m en dirección NE.
Cutinera asociada a Pozo LEN.x-3	El AID en este caso, se extiende desde el sector de la futura cutinera, aproximadamente ~50m en dirección SSE. Se tiene en cuenta la ubicación sobre una cota de 360 msnm y la dirección de flujo de la escorrentía superficial (SSE).
Cutinera asociada a Pozo MN.x-6	El AID en este caso, se extiende desde el sector de la futura cutinera, aproximadamente ~50m en dirección NNW. Se tiene en cuenta la ubicación sobre una cota de 495 msnm y la dirección de flujo de la escorrentía superficial (NW). En este caso no hay drenajes efímeros que interfieran con el sector en estudio.

**Área de Influencia Indirecta (AI):** constituye el espacio en el que se manifiestan los impactos ambientales indirectos, es decir aquellos que ocurren en un sitio diferente a donde se produjo la acción generadora del impacto ambiental, y en un tiempo diferido con relación al momento en que ocurrió la acción provocadora del impacto ambiental.

Instalación	Área de Influencia Indirecta
Cutinera asociada a Pozo CM.x-1	El AII se prolonga 60m más desde el límite del AID, hacia el SW, llegando a una cota de 275m.
Cutinera asociada a Pozo CS.x-4	El AII se prolonga 50m hacia el NE y 30m hacia el E, desde el límite del AID, manteniéndose en un mismo nivel topográfico debido a su ubicación sobre el antiguo cauce del Río Chico.
Cutinera asociada a Pozo LEN.x-3	El AII se prolonga ~60m más desde el límite del AID, hacia el S, llegando a una cota entre 350-355m.
Cutinera asociada a Pozo MN.x-6	El AII se prolonga ~50m más desde el límite del AID, hacia el NW, manteniéndose sobre cotas de 495-490 msnm.

### 3.9 ANÁLISIS DE ALTERNATIVAS

El sitio de ubicación para el predio de las Cutineras ha sido definido por la Operadora asociándose a los Pozos a perforar; y de acuerdo a los relevamientos de campo realizados se pudo verificar que el área no posee desarrollo petrolero previo.

Dado el bajo grado de intervención y que no se han identificado inconvenientes desde el punto de vista ambiental, no se analizaron sitios alternativos para la construcción de las cutineras.

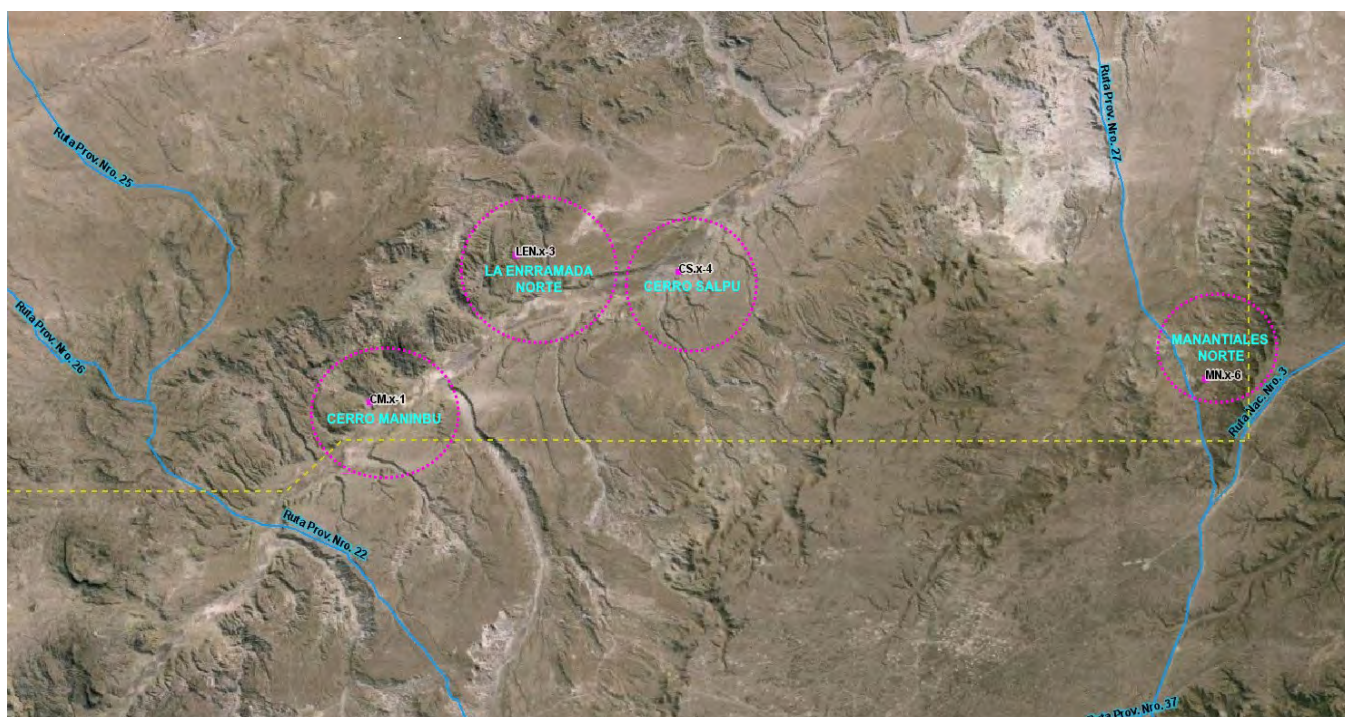

Sitio seleccionado para el emplazamiento de las cuatro Cutineras asociadas a los Pozos CM.x-1, CS.x-4, LEN.x-3, MN.x-6, el Lago Colhué Huapi, se ubica a ~ 55,8 km en dirección W del sector de emplazamiento de los Pozos CM.x-1, LEN.x-3, CS.x-4 y a ~87,2 km del Pozo MN.x-6. El sector donde se construirán las cutineras se ubica al NNW de la ciudad de Comodoro Rivadavia, Provincia de Chubut.

#### Accesibilidad

Para el Proyecto de Construcción de Cutineras asociadas a los Pozos CM.x-1, CS.x-4, LEN.x-3, MN.x-6 se utilizarán los caminos planteados en los informes originales, para la perforación de cada uno de los Pozos mencionados. Se trata de caminos a desarrollar, que deberán acondicionarse (*nivelación, compactación, enripiado*), de manera tal que permitan el tránsito de vehículos y maquinaria liviana y pesada, siguiendo los procedimientos aplicables por la empresa a cargo (PCR S.A.).

#### Estimación de Desbroce y Movimiento de Suelos

Conforme a lo informado no se afectarán desbroces en la adecuación de caminos ya que se utilizarán los planteados en estudios originales de pozos asociados.

Respecto al sitio específico del proyecto, conforme a las observaciones durante el relevamiento de campo, respecto a la cobertura vegetal presente en cada sector de emplazamiento de las Cutineras: ~ 0% - 10% - 40%, el área aproximada de afectación por tareas de desbroce será de 103 m<sup>2</sup>.

A continuación se señalan y representan, los valores estimativos de superficie y volúmenes de suelo y desbroce de la cubierta vegetal, a remover para las tareas de construcción de las Cutineras.

**Cuadro 1.** Desbroce para la Cutinera asociada a Pozo CM.x-1.

Tarea a realizar	Ref. Mapa	Terreno	Dimensiones (m)		Superficie (m <sup>2</sup> )	Cob. Veg. Promedio	Desbroce (m <sup>2</sup> )
Cutinera asociada a Pozo CM.x-1		Terreno virgen	22	8	172	10 %	17
<b>Total</b>							<b>17</b>

**Cuadro 1.** Desbroce para la Cutinera asociada a Pozo CS.x-4.

Tarea a realizar	Ref. Mapa	Terreno	Dimensiones (m)		Superficie (m <sup>2</sup> )	Cob. Veg. Promedio	Desbroce (m <sup>2</sup> )
Cutinera asociada a Pozo CS.x-4		Terreno virgen	20	7	140	0 %	0
<b>Total</b>							<b>0</b>

**Cuadro 1.** Desbroce para la Cutinera asociada a Pozo LEN.x-3.

Tarea a realizar	Ref. Mapa	Terreno	Dimensiones (m)		Superficie (m <sup>2</sup> )	Cob. Veg. Promedio	Desbroce (m <sup>2</sup> )
Cutinera asociada a Pozo LEN.x-3		Terreno virgen	22	8	172	10 %	17
<b>Total</b>							<b>17</b>

**Cuadro 1.** Desbroce para Cutinera asociada a Pozo MNx-6.

Tarea a realizar	Ref. Mapa	Terreno	Dimensiones (m)		Superficie (m <sup>2</sup> )	Cob. Veg. Promedio	Desbroce (m <sup>2</sup> )
Cutinera asociada a Pozo MN.x-6		Terreno virgen	22	8	172	40 %	69
<b>Total</b>							<b>69</b>



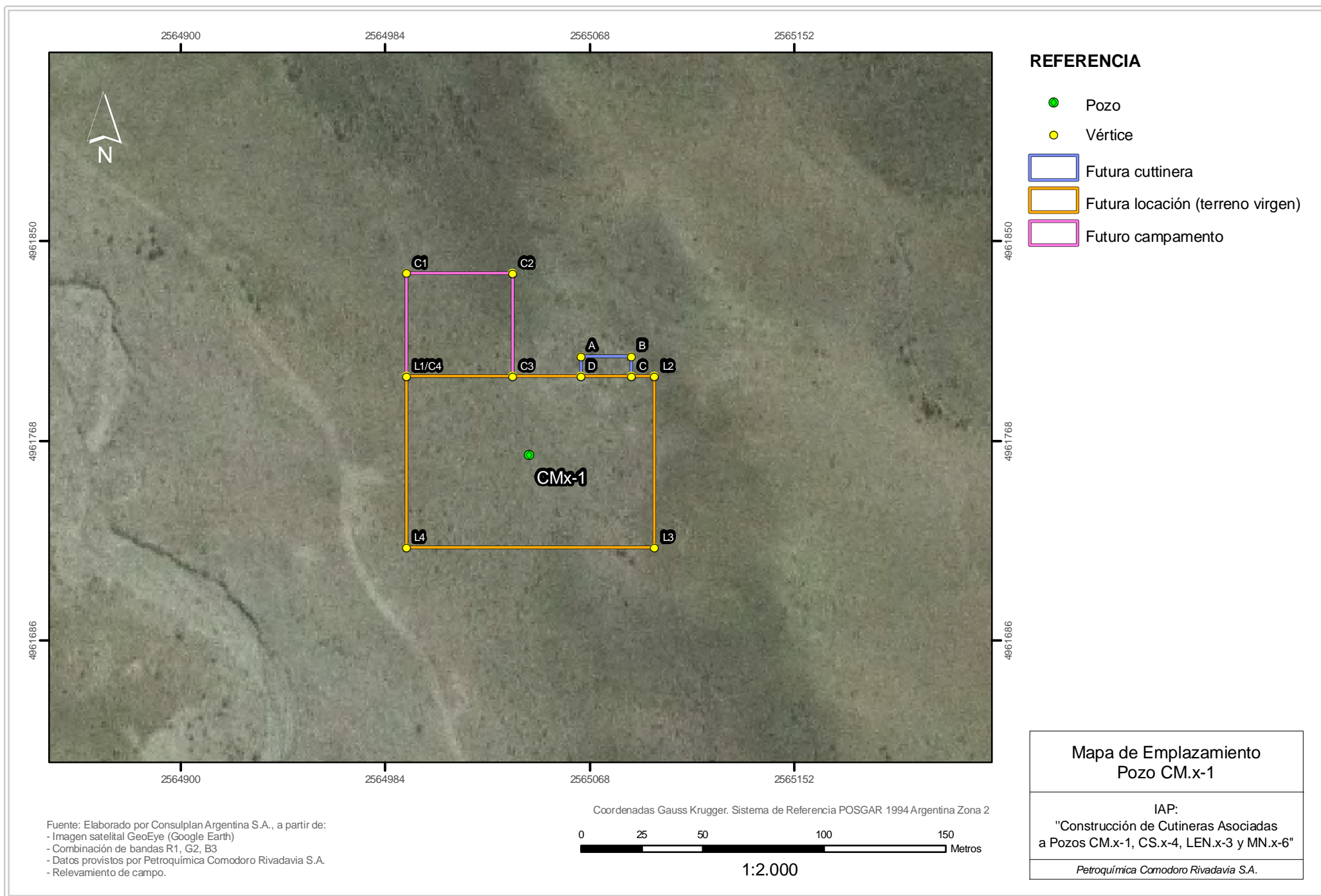





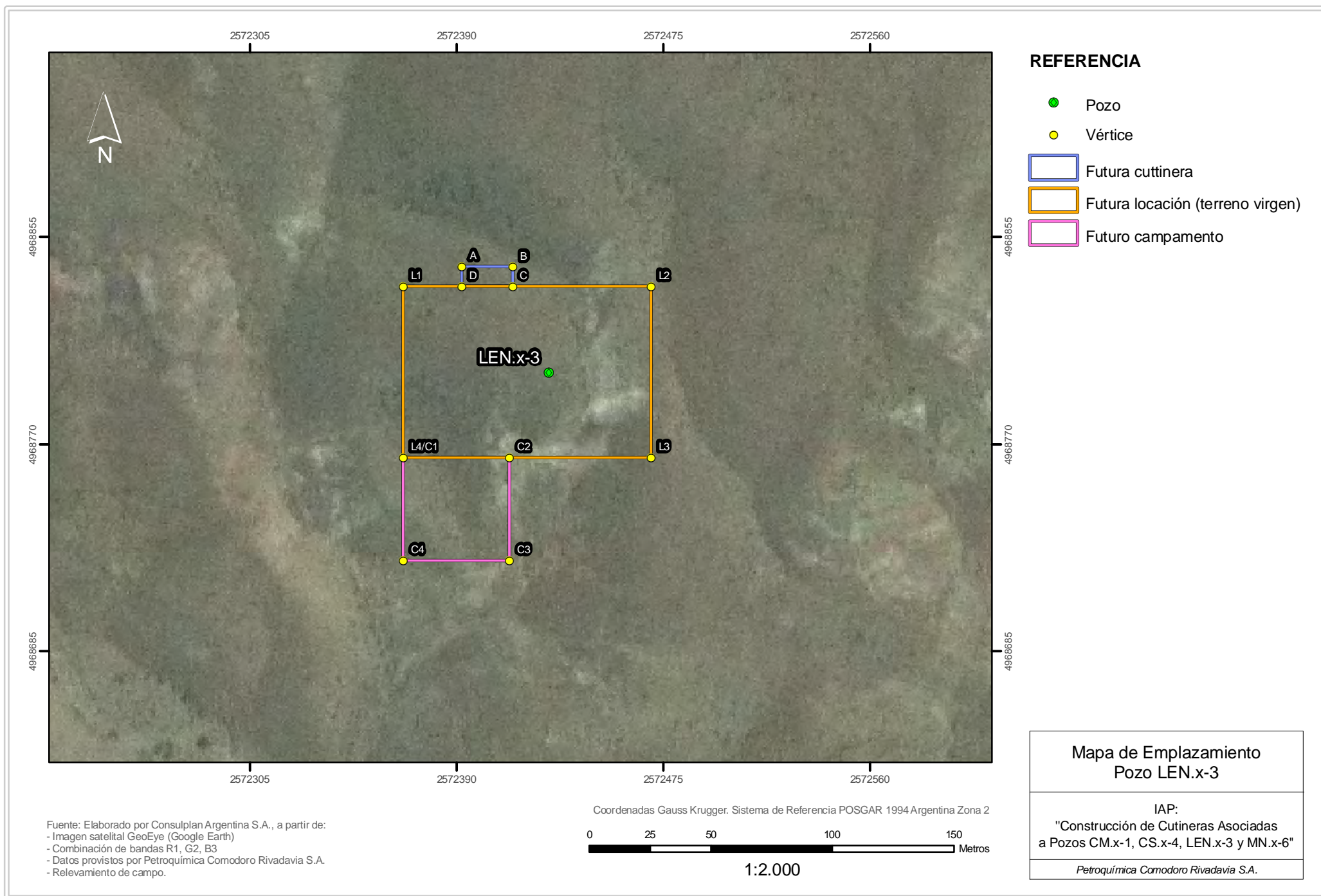



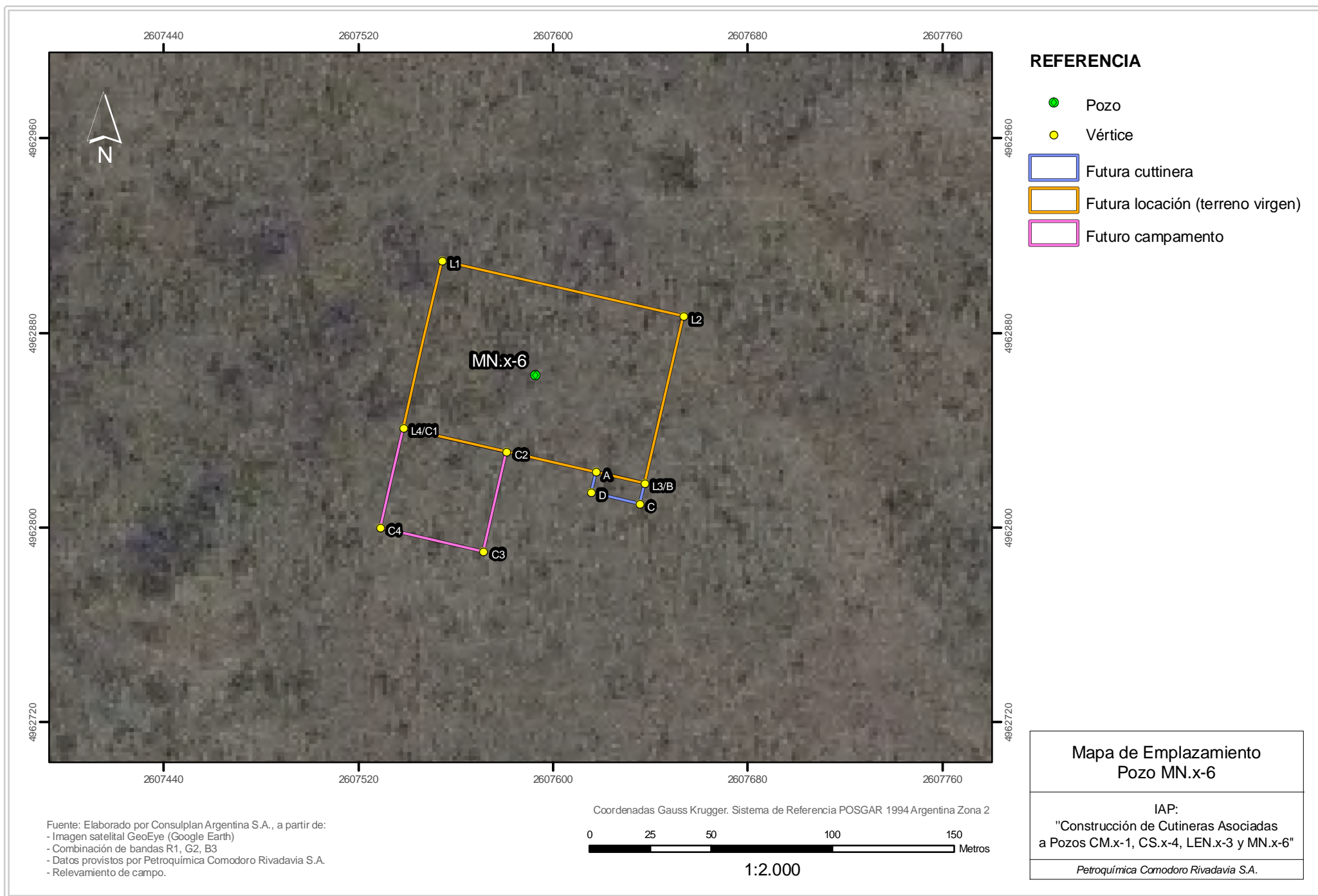

### 3.10 CRONOGRAMA DE TRABAJO POR ETAPAS

De acuerdo a la información brindada por la operadora se estima que el tiempo para el desarrollo de la obra sea de 12 días. Cabe aclarar que no se comenzará con la construcción de las cutineras sin la correspondiente Disposición Aprobatoria del presente IAP.

Construcción (excavación / acondicionamiento)	Mes / Año	Tiempo: días
Cutinera asociada a Pozo CM.x-1	Julio 2016	3 días
Cutinera asociada a Pozo CS.x-4	Julio 2016	3 días
Cutinera asociada a Pozo LEN.x-3	Julio 2016	3 días
Cutinera asociada a Pozo MN.x-6	Julio 2016	3 días

### 3.11 PERSONAL AFECTADO AL PROYECTO

*Personal afectado a la obra: seis (6) personas*

### 3.12 EQUIPAMIENTO A UTILIZAR

Para el desarrollo de las obras se prevé utilizar los siguientes equipos y maquinarias:

- Una topadora,
- Un camión
- Una motoniveladora
- Una cargadora

### 3.13 MATERIAS PRIMAS E INSUMOS: TRANSPORTE Y ALMACENAMIENTO DE LAS MISMAS

Para el desarrollo de la obra se prevé utilizar los siguientes materiales e insumos:

- Gasoil para el transporte y maquinaria a utilizar, el mismo se extraerá desde las estaciones de servicio de Comodoro Rivadavia y Sarmiento.
- Agua para consumo humano, la cual será provista por la empresa contratista en cada unidad móvil.
- Arcilla para impermeabilizar la base de los boxes, extraída de Cantera habilitada.

#### **Requerimiento de Energía**

La energía necesaria para la ***Etapas de construcción*** del Proyecto consiste en gas oil para las maquinarias, suministrado por la estación de servicio más cercana.

### Consumo de Agua

Para la excavación y compactación de la base de las Cutineras, se utilizará, de ser necesaria, agua proveniente de una perforación y aguadas habilitadas por el IPA, pertenecientes al Sr Kruger y al Sr Lazcano, respectivamente (aproximadamente 30 m<sup>3</sup> para compactación). Se adjunta en el Anexo Nota N°45/16-DIEyPH-SA-IPA mediante la cual se entrega copia de Resolución N°24/16-AGRH-IPA, donde se otorga el permiso de uso de aguas públicas (49,80 m<sup>3</sup>/día), para fines Minero/Petrolero.

### 3.14 RESIDUOS GENERADOS

En el siguiente cuadro se detallan los residuos y efluentes posibles de generarse en las distintas actividades que implica el presente proyecto:

Residuos	Fases del proyecto			Acopio transitorio	Transporte	Tratamiento o disposición final
	Construcción	Operación y Mantenimiento	Abandono			
Asimilables a Domiciliarios / de Obra (rezago)	SÍ	POSIBLE	SÍ	Bolsas / contenedores verdes	Empresa habilitada	Almacenamiento transitorio en sectores designados para el área Disposición final: INECO Arg. SRL
Residuos inertes (chatarra no contaminada, madera, cables, neumáticos)	POSIBLE	POSIBLE	NO	Bolsas / contenedores azules	Empresa habilitada	Almacenamiento transitorio en sectores designados para el área.
Petroleros	NO	POSIBLE	NO	Volquetes y/o recipientes amarillos cerrados	Empresa habilitada	Almacenamiento transitorio en recinto habilitado. Transporte y Disposición Final por empresas habilitadas.
Material Empetrolado	NO	POSIBLE	POSIBLE	Bolsas / contenedores naranja	Empresa habilitada	El suelo empetrolado que pudiera generarse, en caso de estar contaminado, será enviado a repositorio a construir en el Área Colhué Huapi
Residuos líquidos cloacales	SÍ	NO	NO	Planta compacta de tratamiento de efluentes cloacales	Contratista	Se solicitará la autorización del vertido del líquido obtenido (previo análisis) para su utilización en el riego de caminos internos.

Residuos	Fases del proyecto				Tratamiento o disposición final
	Construcción	Operación y Mantenimiento	Abandono	Acopio Transitorio	
Residuos peligrosos	NO	NO	NO	Contenedores naranja	Aceites, grasas y lubricantes que se generen a partir del mantenimiento de vehículos se realizará en lubricentros habilitados (a cargo del contratista prestador del servicio). Los RP que se almacenen transitoriamente en el predio serán gestionados mediante transportista y tratador habilitado.

- **Residuos asimilables a domiciliarios:** comprenden residuos orgánicos e inertes tales como trapos y vidrios; restos de alimentos, poda, madera, plásticos, chatarra y escombros resultantes de la obra.

**Gestión de Residuos Asimilables a Domiciliarios:** Serán colocados en volquetes con tapa metálica identificados según el código de colores de segregación informado por la Empresa en sus procedimientos. Dicho volquete una vez colmatado será colocado en el sector de Almacenamiento Transitorio de Residuos Asimilables a Urbanos localizado en el campamento base. Dichos residuos serán segregados in situ. Aquellos reciclables serán donados a entidades de bien público y/o ONG's de la zona, aquellos compostables serán trasladados al sector de compostaje contiguo para su biodegradación y los restantes serán trasladados por empresa transportista habilitada conforme el marco ambiental provincial vigente, hasta las instalaciones de una empresa tratadora habilitada. El proveedor habilitado para este servicio será informado oportunamente al personal de MAYCDS.

Los **residuos de obra** libres de hidrocarburos se trasladan a lugares de acopio transitorio designados para el área.

- **Residuos petroleros:** es todo aquel material o suelo afectado por hidrocarburos como resultado de procesos, operaciones o actividades desarrolladas dentro de las tareas de exploración, explotación, perforación, producción, transporte, almacenaje, mantenimiento y limpieza y/o derrames de hidrocarburos en suelo y/o agua dentro de yacimientos, que posean un contenido de hidrocarburos totales de petróleo mayor a 1,00 % p/p, o su equivalente 10.000 mg/Kg (diez mil miligramos por kilogramos de masa seca), generado en forma habitual o eventual, no programada o accidental, y que no se encuentra expresamente incluido dentro de las categorías de control establecidas en el Anexo I de la Ley XI N° 35, ni tenga alguna de las características de peligrosidad establecidas en el Anexo II de la citada Ley. De acuerdo al Decreto Provincial N° 1456/11, también se incluye en la categoría de residuo petrolero a toda indumentaria de trabajo afectados con hidrocarburos destinados a su eliminación.

**Gestión de Residuos Petroleros:** toda indumentaria de trabajo (guantes, botines, mamelucos, etc.), y/o material afectado con hidrocarburos (trapos, maderas, recipientes, etc.) serán colocados en bolsas rojas. Luego transportados y almacenados transitoriamente en el recinto de almacenamiento transitorio en el contenedor identificado para dicha corriente de residuos. Su transporte y tratamiento será realizado con las empresas habilitadas en el Registro Provincial de Generadores y Operadores de Sustancias Peligrosas de Chubut. Todo suelo afectado con hidrocarburos será transportado al repositorio de suelos empetrolados que designe la operadora.

- **Residuos Peligrosos:** según la Ley Nacional N° 24.051, a la cual adhiere la provincia del Chubut mediante la Ley XI N° 35, Ley N° 25675 "Ley General del Ambiente", y en la Ordenanza Municipal N° 7283/2000, se entiende por residuo peligroso a todo residuo que pueda causar daño, directa o indirectamente, a seres vivos o contaminar el suelo, el agua, la atmósfera o el ambiente en general. Se considera peligrosos a los expresados en el Anexo I de la Ley N° 24.051 o que posean alguna de las características enumeradas en el Anexo II de la misma, y la Res. 897/02 que incorpora la categoría sometida a control Y48.

Durante la etapa de construcción no se generarán residuos peligrosos propios de la obra, sin embargo es posible se generen corrientes producto del mantenimiento de los equipos y maquinarias de la empresa contratista (lubricantes, aceites), aunque se informa que no se realizarán tareas de mantenimiento de equipos en el área del Proyecto. En este sentido la gestión de estos residuos está a cargo de la empresa contratista quien deberá gestionarlos por medio de empresas de transporte y tratamiento habilitadas.

En el Cap. 10 Anexos se adjunta el "Procedimiento de Gestión Integral de Residuos" Área Colhué Huapi – Chubut, vigente desde el mes de Noviembre de 2014.

#### **3.15 CONDICIONES Y MEDIO AMBIENTE DE TRABAJO. RIESGOS ESPECÍFICOS (RUIDOS, VIBRACIONES, ETC.)**

Durante los trabajos de construcción de las Cutineras asociadas a los Pozos CM.x-1, CS.x-4, LEN.x-3, MN.x-6, las emisiones gaseosas emitidas básicamente por las fuentes móviles (vehículos y motores de equipos), la generación de polvos y ruidos pueden provocar condiciones desfavorables para el ambiente laboral. No obstante, las condiciones climáticas reinantes en la zona, que se caracterizan por vientos predominantes del sector oeste, contribuyen a la dispersión y difusión de las mismas.

Los contaminantes emitidos por fuentes móviles generadas por los vehículos, maquinarias y aquellos productos de la combustión durante la construcción de las Cutineras son los que se detallan en los párrafos siguientes; sin embargo, se destaca que para minimizarlas se les hace los correspondientes mantenimientos en talleres habilitados.

CO<sub>2</sub> (Dióxido de Carbono) / CO (Monóxido de Carbono) / NO<sub>x</sub> (Óxidos de Nitrógeno) / CH<sub>4</sub> (Metano) / SO<sub>2</sub> (Dióxido de Azufre) y Partículas emitidas por fuentes móviles, vehículos y motores de equipos de combustión.

- **Partículas:** producidas por combustión (especialmente motores diesel), desgastes de neumáticos y frenos, y suspensión de polvos en caminos no pavimentados.

El tamaño del material particulado es muy variado (0,01 a 100µm) siendo más nocivas cuanto menor es su tamaño.

*Efectos sobre la salud:* efectos sobre el aparato respiratorio.

*Efectos sobre el ambiente:* pérdida de visibilidad, mantenimiento de estructuras y construcciones.

- *Hidrocarburos y Óxidos de Azufre:* los hidrocarburos son resultados de una combustión incompleta de los hidrocarburos del combustible. La atmósfera terrestre contiene naturalmente óxido de azufre procedente de la actividad biológica en tierra y océanos, pero la cantidad total procedente de fuentes naturales es muy inferior a la que emana de las actividades humanas, producidos principalmente por combustión de combustible / gas natural.
- *Óxidos de Nitrógeno:* producidos por la combustión a alta temperatura de combustibles. Las principales fuentes de emisión son los escapes de los vehículos y la quema de combustibles fósiles. También contribuye, al igual que los óxidos de azufre, en la formación de la lluvia ácida.
- *Efecto sobre la salud:* exposiciones cortas a altas concentraciones pueden producir alteraciones pulmonares y problemas respiratorios. *Emisores:* las principales emisiones provienen de la quema de combustibles fósiles a altas temperaturas.
- *Monóxido de Carbono:* se forma en la combustión (oxidación) incompleta de compuestos de carbono. Es uno de los contaminantes más comunes, ya que está contenido en las emisiones de motores, calefacciones, etc.  
*Emisores:* emisiones vehiculares.
- *Dióxido de Carbono:* puede ser producido por la quema de combustibles fósiles, como carbón, petróleo, gasolina y gas natural. Actualmente está aumentando en la atmósfera por el incremento del uso de combustibles fósiles. Es uno de los agentes del "efecto invernadero".
- *Olores:* son generados por las emisiones gaseosas que contienen partículas sutilísimas caracterizadas por encontrarse en estado gaseoso y ser transportadas mediante la inspiración. No produce daños físicos directamente, pero su efecto desagradable o asfixiante puede ser responsable de síntomas de enfermedad (náuseas / insomnio).

En este caso, se pueden originar como consecuencia de funcionamiento irregular de maquinarias y equipos, conexiones no estancas, válvulas, el vaciado o llenado de tanques o reactores, reparación y limpieza de equipos de fabricación, etc.

#### ***Ruido y Calidad del Aire***

Respecto al *Ruido* en la *Calidad del Ambiente*, las variables del nivel de sonido que permiten evaluar su impacto son: la *intensidad*, la *duración* y la *frecuencia*.

Las actividades relacionadas a la construcción del predio para almacenamiento de residuos peligrosos, son una fuente de ruido por el uso de vehículos (camiones), maquinaria (excavadoras, cargadoras), etc., que afecta a las personas y a la fauna. Pero esta fuente es temporaria y cesa al finalizar las obras.

Se deberán programar las actividades de construcción de forma tal que se minimicen las afectaciones por ruidos y vibraciones extremas, principalmente en áreas que se destaquen por constituir hábitat de la fauna autóctona o ganadera. En estos casos se tratará que los niveles de ruido no incrementen más de 15 DB los valores de fondo de la zona y no superen los 85 DB (medidos a una distancia de 15 metros de la fuente). A tal efecto, y en caso necesario, deberán reducirse los ruidos mediante el uso de silenciadores o elementos apropiados en los equipos motorizados. Si bien el régimen natural de vientos y la escasa densidad ocupacional de la región no presentan condicionamientos desde el punto de vista de la calidad del aire, deberán mantenerse todos los equipos en buen estado de afinación, previendo el mantenimiento de filtros, etc.



### 3.16 RELEVAMIENTO FOTOGRÁFICO

---

#### Futuro camino de acceso hacia locación y cutinera de Pozo CM.x-1

---



**Foto 1**

Vista de camino a re acondicionar para ingresar a futura locación de Pozo LEN.x-3 y CM.x-1.  
Foto en dirección SW.



**Foto 2**

Desde el mismo punto anterior con vista en dirección NE.  
Tranquera de ingreso a Estancia "El Turco", se observa cartel de identificación.





**Foto 3**  
Intersección de futuro camino de acceso  
con alambrado rural existente, continúa  
su emplazamiento por terreno virgen.  
Foto en dirección NNE.



**Foto 4**  
Último tramo de futuro camino de  
acceso a locación de Pozo CM.x-1,  
ingresará a la misma por lateral S,  
continúa por terreno virgen.  
Foto en dirección E.

---

**Sector de emplazamiento de futura locación de Pozo CM.x-1**

---

**Foto 5** Desde estaca en boca de pozo, con vista en dirección N.



**Foto 6** Desde estaca en boca de pozo, con vista en dirección S.



**Foto 7** Desde estaca en boca de pozo, con vista en dirección W.



**Foto 8** Desde estaca en boca de pozo, con vista en dirección E.



De acuerdo al relevamiento de campo, llevado a cabo el día 21 de Abril de 2016, el sector de emplazamiento de la futura locación de Pozo CMx-1, se ubicará sobre una cota de 285 msnm, en la geoforma de Depósitos Coluviales.

El camino de acceso hacia la futura locación de Pozo CMx-1 y Cutinera, tendrá una orientación general S-N, con una longitud aproximada de ~462 m.

---

#### Sector de emplazamiento de futura Cutinera asociada a Pozo CM.x-1.<sup>3</sup>

---



**Foto 9**

Sector donde se emplazará la futura cutinera asociada a Pozo CM.x-1.  
Foto en dirección E.

La Cutinera asociada al Pozo CM.x-1 se ubicará en sector NE de la locación del mencionado pozo. Durante el relevamiento de campo, realizado el pasado 21 de Abril no se logró determinar con precisión el sector de emplazamiento de la futura cutinera, sin embargo se tomó un punto de referencia aproximado, desde donde se tomaron las fotografías. La misma, se ubicará sobre una cota de 285 msnm.

De acuerdo a los datos tomados en campo, la cutinera ocupará una superficie aproximada de  $\sim 172\text{m}^2$  (21,5m x 8m).

---

<sup>3</sup> Cabe aclarar que el sector donde va a emplazarse la Cutinera no se encuentra bien definido, por lo tanto, se tomo un punto de referencia del lugar aproximado.



---

**Futuro camino de acceso hacia locación de Pozo CS.x-4**

---



**Foto 10**

Vista de camino a acondicionar para ingresar a futura locación de Pozo CS.x-2 y futura locación y cutinera de Pozo CS.x-4.  
Foto en dirección S.

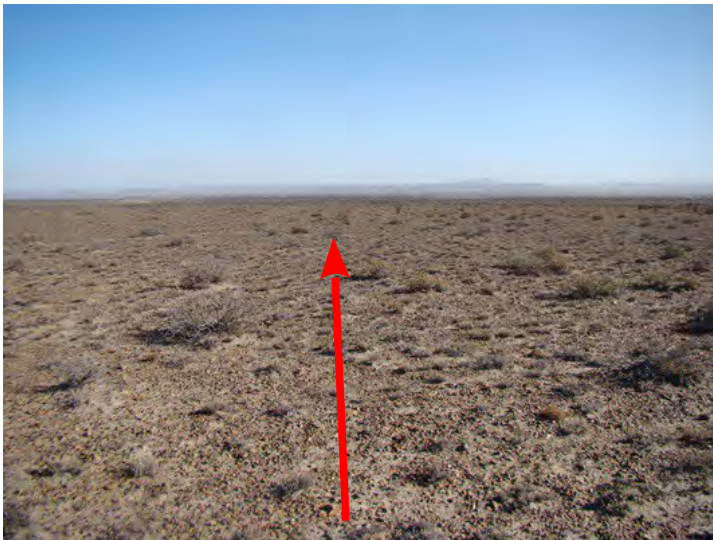

**Foto 11**

Desde el mismo punto anterior, inicio de futuro camino de acceso a locación y cutinera de Pozo CS.x-4, por terreno virgen con cobertura vegetal de ~30%.  
Foto en dirección W.



**Foto 12**  
Cambio de dirección de futuro camino de acceso, de E-WNW a NE-SW, continúa su emplazamiento por terreno virgen.  
Foto en dirección NE.



**Foto 13**  
Cruce de futuro camino de acceso con cañadón.  
Foto en dirección NE.



**Foto 14**  
Desde el mismo punto anterior con vista en dirección SSW.





**Foto 15**  
Emplazamiento de futuro camino de  
acceso por huella.  
Foto en dirección SE.



**Foto 16**  
Desarrollo de futuro camino de acceso  
por cabecera de cañadón, con cobertura  
vegetal de ~40%.  
Foto en dirección N.



**Foto 17**  
Continúa el futuro camino de acceso a  
locación y cutinera de Pozo CS.x-4, por  
terreno virgen con cobertura vegetal de  
~20%, se observa desnivel topográfico.  
Foto en dirección SE.



**Foto 18**  
Área de escorrentía y deposición con  
cobertura vegetal nula.  
Foto en dirección SE.



**Foto 19**  
Cambio de dirección de futuro camino  
de acceso, de SE-NW a E-W, se  
observa terreno con desnivel,  
emplazamiento por terreno virgen.  
Foto en dirección E.



**Foto 20**  
Emplazamiento de futuro camino de  
acceso por terreno virgen, se observa  
sector plano elevado.  
Foto en dirección NW.





**Foto 21**  
Desarrollo de futuro camino de acceso,  
bajada por ladera, emplazamiento por  
terreno virgen.  
Foto en dirección NW.



**Foto 22**  
Continúa el emplazamiento de futuro  
camino de acceso por terreno virgen.  
Foto en dirección E.



**Foto 23**  
Continúa el emplazamiento de futuro  
camino de acceso por terreno virgen.  
Foto en dirección NW.





**Foto 24**  
Cruce de futuro camino de acceso a  
locación y cutinera de Pozo CS.x-4 con  
alambrado.  
Foto en dirección SE.



**Foto 25**  
Último tramo de futuro camino de  
acceso, por terreno virgen.  
Foto en dirección S.



**Foto 26**  
Fin de futuro camino de acceso a  
locación y cutinera de Pozo CS.x-4,  
ingreso por lateral W.  
Foto en dirección S.

---

Sector de emplazamiento de futura locación de Pozo CS.x-4

---

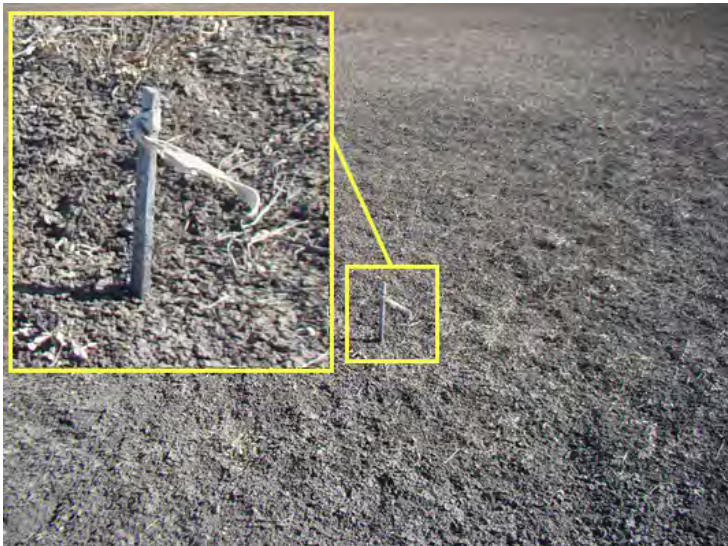

**Foto 27**  
Estaca identificatoria de boca de Pozo CS.x-4.

Cabe aclarar que la boca de Pozo CS.x-4 se mantiene en su ubicación original (IAP "Perforación de Pozo Exploratorio PCR.Ch.CS.x-4". Julio 2015 – Expte. N° 1118/15-MAYCDS), tal como se mencionó en la respuesta a Nota N° 359/16-DGCSSJ presentada ante la Autoridad de Aplicación el pasado 20 de Abril, donde se justificó geológicamente el sector de emplazamiento del pozo mencionado.

En virtud de lo detallado en párrafo anterior, la empresa Petroquímica Comodoro Rivadavia S.A. plantea un nuevo camino de acceso a desarrollar para ingresar a locación y cutinera, de orientación general SE-NW.

El futuro camino de acceso a locación y cutinera asociada a Pozo CS.x-4 se desprenderá de camino a desarrollar para ingresar a locación de Pozo CS.x-2, a construir. El emplazamiento se realizará por terreno virgen, aproximadamente ~4,8km.

La pendiente media longitudinal de la traza del camino oscilará entre un 2-3% descendente hacia la locación. El desnivel medio existente entre extremos del camino es de aproximadamente 94m, siendo el recorrido total del camino, ~4843 m.

El finalizado del camino se realizará con un ancho de 5m de trocha mas 1m de resguardo para evitar desbarrancados con radios de giros de 22-24m, para una buena circulación de camiones y equipos de torre. Una vez que se termina la etapa de trabajo efectuado con topadoras, se nivelará y construirán cunetas laterales para escurrimientos de aguas superficiales de origen pluvial, asimismo se aplicará ripio sobre la traza del camino en espesor máximo de 5cm (*La distribución de ripio sobre el camino será de cuatro bateas de 20 m<sup>3</sup> cada una, por cada 100 m de camino*).

La superficie de destape superficial será de 24.125,50 m<sup>2</sup>, el movimiento total de suelo será de 15.739,75 m<sup>3</sup>, a su vez, el volumen de ripio a aportar sobre el camino involucrará 1.210,75 m<sup>3</sup> y el volumen de suelo ripio (a transportar) ~1.573,98 m<sup>3</sup>. Dadas las características del suelo presente, la profundidad media de corte será de aproximadamente 0,50m.



**Foto 28**

Desde estaca en boca de pozo, con vista en dirección N.



**Foto 29**

Desde estaca en boca de pozo, con vista en dirección E.



**Foto 30**

Desde estaca en boca de pozo, con vista en dirección S.



**Foto 31**

Desde estaca en boca de pozo, con vista en dirección W.



De acuerdo al relevamiento de campo, llevado a cabo el día 21 de Abril de 2016 el sector de emplazamiento de la futura locación de Pozo CS.x-4, se ubicará en una altitud aproximada de 254 msnm en geoforma de planicie aluvial, la zona es plana, con suave pendiente hacia el NE de 1°. La locación tendrá una superficie aproximada de 7194 m<sup>2</sup>.

---

Sector de emplazamiento de futura Cutinera asociada a Pozo CS.x-4

---



**Foto 8.**

Sector de emplazamiento de futura cutinera asociada a Pozo CS.x-4, sobre lateral NE de locación.

---

La cutinera asociada al Pozo CS.x-4 se ubicará en sector NE de la locación del mencionado pozo, adyacente al sector donde se emplazará el campamento. Durante el relevamiento de campo, realizado el pasado 21 de Abril no se logró determinar con precisión el sector de emplazamiento de la futura cutinera, sin embargo se tomó un punto de referencia aproximado, desde donde se tomó la fotografía. De acuerdo a los datos tomados en campo, la cutinera ocupará una superficie aproximada de  $\sim 142 \text{ m}^2$ .

#### Futuro camino de acceso hacia locación de Pozo LEN.x-3



**Foto 1.**  
Tramo final de futuro camino de acceso a futura locación de Pozo LEN.x-3, se observa foto tomada desde esquinero SE de futuro campamento (ubicado en vértice SW de locación), en dirección N.

El camino de acceso a desarrollar, para ingresar a futura locación de Pozo LEN.x-3, tendrá una longitud total aproximada de ~ 3,2 km, se desprenderá de camino de acceso a construir para ingresar a locación de Pozo CS.x-1.

A continuación se brinda detalle del relevamiento de campo, donde se tomaron fotografías panorámicas del área de emplazamiento de la futura locación del pozo mencionado.

#### Sector de emplazamiento de futura locación de LEN.x-3

**Foto 1.** Desde estaca en boca de pozo, con vista en dirección N.



**Foto 2.** Desde estaca en boca de pozo, con vista en dirección S.





---

**Foto 3.** Desde estaca en boca de pozo, con vista en dirección W.



**Foto 4.** Desde estaca en boca de pozo, con vista en dirección E.



---

El sector donde se emplazará la locación de Pozo LEN.x-3 y cutinera asociada, se caracteriza por un relieve ondulado, ubicado en una ladera con pendiente general de aproximadamente  $6^{\circ}$  a  $4,5^{\circ}$  con dirección de inclinación hacia el S-SW. La superficie del terreno se encuentra cubierta por gravas de composición ígnea de tamaño pequeño y escasa vegetación.

A continuación se muestran imágenes tomadas durante el relevamiento de campo, donde se observan los cauces efímeros ubicados en inmediaciones de la futura locación de Pozo LEN.x-3.

---

**Drenaje ubicado en sector S de la locación. Fotos Aguas Arriba (N) y Aguas Abajo (S)**

---



**Drenaje ubicado en sector NW de la locación. Fotos Aguas Arriba (N) y Aguas Abajo (S)**



**Drenaje ubicado en sector W de la locación. Fotos Aguas Arriba (N) y Aguas Abajo (S)**



Al W y al S de la futura locación del pozo y cutinera, se observan drenajes efímeros tributarios a uno mayor, de orientación NW-SE el cual drena el agua en época de lluvia hacia el SE.

La cutinera asociada a Pozo LEN.x-3 se ubicará en sector N de la locación del mencionado pozo. Durante el relevamiento de campo, no se logró determinar con precisión el sector de emplazamiento de la futura cutinera, sin embargo se tomó un punto de referencia aproximado, desde donde se tomó la fotografía general del área.



---

**Sector de emplazamiento de futura Cutinera asociada a Pozo LEN.x-3**

---



**Foto 11.**

Sector de emplazamiento de futura cutinera asociada a Pozo LEN.x-3, ubicada sobre vértice NE de locación. Foto en dirección W.

---

De acuerdo a los datos tomados en campo, la cutinera asociada a Pozo LEN.x-3 ocupará una superficie aproximada de  $\sim 172 \text{ m}^2$ .

---

---

**Futuro camino de acceso hacia locación de Pozo MN.x-6**

---



**Foto 1.**

Vista general de futuro camino de acceso a futura locación de Pozo MN.x-6.

Foto en dirección NE.

---

El camino de acceso a desarrollar, para ingresar a futura locación de Pozo MN.x-6, tendrá una longitud total aproximada de  $\sim 1 \text{ km}$ , se desprenderá de Ruta Provincial N°27.



A continuación se brinda detalle del relevamiento de campo, donde se tomaron fotografías panorámicas del área de emplazamiento de la futura locación del pozo mencionado.

---

#### Sector de emplazamiento de futura locación de Pozo MN.x-6

---

**Foto 1.** Desde estaca en boca de pozo, con vista en dirección N.



**Foto 2.** Desde estaca en boca de pozo, con vista en dirección S.



**Foto 3.** Desde estaca en boca de pozo, con vista en dirección W.



**Foto 4.** Desde estaca en boca de pozo, con vista en dirección E.



El sitio de emplazamiento está ubicado en un relieve ondulado y de suave pendiente ( $1,7^{\circ}$  a  $2,5^{\circ}$ ) hacia el Noroeste correspondiente a niveles de pedimentos que se desarrollan a partir de Pampa del Castillo.

---

Sector de emplazamiento de futura Cutinera asociada a Pozo MN.x-6

---



**Foto 11.**

Sector de emplazamiento de futura cutinera asociada a Pozo MN.x-6, ubicada sobre vértice SE de locación. Foto en dirección S.

La cutinera asociada a Pozo MN.x-6 se ubicará en sector SE de la locación del mencionado pozo. Durante el relevamiento de campo, no se logró determinar con precisión el sector de emplazamiento de la futura cutinera, sin embargo se tomó un punto de referencia aproximado, desde donde se tomó la fotografía general del área.

Al Norte de la futura locación se observan drenajes efímeros que no interfieren con la misma y que drenan hacia el Noroeste desde el Nivel Terrazado de Pampa del Castillo, este último es una divisoria de aguas para el escurrimiento superficial.

#### **4. ETAPA DE OPERACIÓN Y MANTENIMIENTO**

Una vez que se encuentre operativo el predio, se acopiarán en las cutineras, los recortes de perforación procedentes de la perforación del Pozo asociado.

En caso de que hubiera alguna pérdida o vertido durante las tareas de trasvase, el material afectado será enviado mediante la empresa habilitada al repositorio de suelos empetroados a construir en el Área Colhué Huapi.

#### **5. ETAPA DE ABANDONO**

Una vez se determine sea necesario desafectar el predio, se procederá a la limpieza del sitio, retiro de canaletas y cartelera de identificación.

Así, se deberá desafectar y trasladar toda instalación y estructura asociada a sitios habilitados y posteriormente proceder al acondicionamiento del terreno.

Se realizará la limpieza del lugar, procediéndose al retiro de todos los residuos de superficie y todo aquel material ajeno al terreno para su adecuada disposición final.

Se recomienda el reacondicionamiento del sitio mediante nivelación, escarificado y disposición del suelo fértil sobre el mismo para favorecer la revegetación.

#### **6. MONITOREO POST CIERRE**

El Monitoreo Post Cierre es la suma de acciones de observación, muestreo, medición y análisis de datos técnicos y ambientales, que se tomarán a partir de las características del cuerpo receptor permitiendo de esta manera desarrollar las medidas de remediación pertinentes, en los sectores intervenidos durante el desarrollo de la obra.

Una vez establecido el final de obra de la etapa de abandono o cierre, con un programa de restitución finalizado, deberá evaluarse la efectividad de las medidas adoptadas.

Posteriormente, según frecuencias de monitoreo establecidas, se efectuarán los muestreos necesarios para el seguimiento de parámetros que nos permitan visualizar el estado de los recursos, una vez finalizado el ciclo de ocupación del predio.

Los recursos monitoreados, los parámetros mínimos a controlar y las técnicas analíticas a seguir se detallan a continuación:

Recurso	Parámetros	Técnicas Analíticas	Lugar de monitoreo	Legislación que (establece parámetros a controlar)
Suelo	Metales Pesados	M. Lixiv. EPA 1310 / Total EPA 3051	En caso que durante la operación y/o cierre se hubiera producido un incidente donde se involucren HC. Muestrear inicialmente donde se produjo.	<b>Ley 24.051 – Dto. 831/93</b> <b>Ley XI N° 35 (antes Ley 5439)</b> , Código Ambiental (adhesión a la Ley 24051). Decreto <b>1456/11</b> Reglamentación «De los Residuos Peligrosos» de la Ley XI N° 35.
	BTEX	EPA 8015 / EPA 5021		
	PAHs	EPA 846 MTH 8310		
	HTP	EPA SW 846 9074 EPA 418.1 / SM 5520 F EPA SW 846 – 1664		
Vegetación / Suelo	Cobertura	Cálculo de cobertura por especie, por familia y por estrato.	Se encuentran identificados en el Informe como T1 CM.x-, T2M CM.x-1, T1 LEN.x-3, T2M LEN.x-3, Sitio CS.x-4, T1 MN.x-6 y T2M MNx-6. En el Cuadro 1 del presente capítulo se describen las coordenadas en Posgar 94, y las coordenadas Geográficas, en WGS, 1984.	
	Composición	Identificación taxonómicamente de los individuos presentes por familia, género y especie.		
	Biodiversidad	Calculo de índices de Biodiversidad: Riqueza específica, Simpson, Pielou.		
	Composición del Suelo Superficial	Determinación de frecuencias de las categorías: Montículos de acumulación, Arena, Arena y Grava, Pavimentos de erosión, Costras.		

\*Se recomienda realizar al menos un monitoreo de los parámetros propuestos para verificar el estado de la cobertura vegetal posterior al abandono de las Cutineras.

### Uso del área al concluir la vida útil del proyecto

#### Capacidad de Uso de los Suelos

La clase de capacidad de uso o clase agrológica es la mas amplia categoría clasificatoria, consistente de ocho categorías de acuerdo al uso agropecuario que puede darse al suelo y teniendo en cuenta su susceptibilidad a factores de deterioro, tales como procesos erosivos. El sistema de clasificación (KLINGEBIEL y MONTGOMERY, 1961<sup>4</sup>) se resume en el siguiente cuadro:

Clase Agrológica	Características y aptitud de uso agrícola
<b>Clase I (1)</b>	Suelos con leves limitaciones de uso. Pueden emplearse con seguridad para cultivos, pasturas cultivadas o naturales, forestales, vida silvestre, recreación
<b>Clase II (2)</b>	Suelos con algunas limitaciones de uso que reducen el rango de utilización o requieren de prácticas moderadas de conservación de suelos. Son aptos para cultivos pero con prácticas sencillas de conservación de suelos, pasturas, forestales, vida silvestre, recreación
<b>Clase III (3)</b>	Suelos con limitaciones que limitan el rango de utilización, requiriendo prácticas especiales de conservación de suelos. Se restringe el uso en cultivos bajo labranza tradicional y suelo descubierto, y son aptos para pasturas, forestales, vida silvestre, recreación
<b>Clase IV (4)</b>	Suelos con limitaciones severas que restringen grandemente el rango de utilización, requiriendo manejo muy cuidadoso del suelo. Bajo cultivo, exigen prácticas de conservación muy difíciles de aplicar. Son aptos además para pasturas, forestales, vida silvestre, recreación
<b>Clase V (5)</b>	Suelos cuyas limitaciones restringen su uso, prácticamente excluyendo los cultivos. Son aptos para pasturas, forestales, vida silvestre, recreación
<b>Clase VI (6)</b>	Suelos no adecuados para cultivos. Pueden utilizarse para pasturas, especialmente naturales, forestales con limitaciones, vida silvestre y recreación
<b>Clase VII (7)</b>	Suelos con severas limitaciones que los hacen adecuados solamente para pasturas naturales, forestales con limitaciones, vida silvestre, recreación
<b>Clase VIII (8)</b>	Áreas sin suelos, o con suelos con muy severas limitaciones que los hacen no aptos para fines productivos. Son aptos para vida silvestre, esparcimiento, recreación o fines estéticos

De acuerdo a la caracterización de la vegetación realizada para el proyecto de Construcción de Cutineras asociadas a Pozos MN.x-6, CM.x-1, LEN.x-3 y CS.x-4 se evalúa la capacidad actual de los suelos como de Clase VII; es decir suelos con severas limitaciones que los hacen adecuados para pasturas naturales, lo cual indica que podrían utilizarse para ganadería extensiva.

Cuando eventualmente se produzca el cese de la actividad relacionada a las cutineras asociadas a los pozos MN.x-6, CM.x-1, LEN.x-3 y CS.x-4, así como también la recomposición de los sitios desafectados, corresponde proceder al abandono de la locación; lo cual en líneas generales consiste en restituir el suelo superficial, de ser posible mediante el agregado de *top soil* procedente de otros sitios, o de suelos remediados; y romper la compactación mediante el escarificado de la superficie. Se procura de tal manera promover la revegetación natural. De otro modo, se debe revegetar artificialmente.

En general se considera que los sitios intervenidos y luego abandonados representan superficie forrajera perdida desde el punto de vista de la producción ovina; por el escaso valor forrajero de las especies colonizadoras. En el caso de los entornos revegetados naturalmente resultan especies típicas *Stipa humilis* (coirón llama), *Grindelia chilensis* (botón de oro) y *Senecio filaginoides* (yuyo moro); siendo solamente la última de limitada utilización por las ovejas.

<sup>4</sup>KLINGEBIEL, A.A; y MONTGOMERY, P.H. 1961. Land Capability Classification. USDA. Agricultural Handbook 210. <http://soils.usda.gov/technical/handbook/contents/part622.html#ex2>



Se concluye que los sitios intervenidos donde se localizan las locaciones de cutineras resultarán de Aptitud Agrícola **Clase VIII**, es decir de suelo no apto para ningún tipo de producción agropecuaria; representando tal superficie una pérdida equivalente de recurso forrajero en los predios de producción ovina extensiva en que se localizan.

## 4. Análisis del Ambiente



**CONSULPLAN**  
GESTIÓN AMBIENTAL

## 4. ANÁLISIS DEL AMBIENTE

### 4.1. MEDIO FISICO

#### 4.1.1. CLIMATOLOGÍA

El **clima** es la influencia media que ejercen los factores de humedad, temperatura, luz solar, viento y presión atmosférica, y cuya manifestación diaria constituye el “**tiempo**”. En cualquier localidad dada, estas variables atmosféricas se modifican cada una en grado mayor o menor de acuerdo con la zona geográfica, la topografía, la proximidad a las cordilleras montañosas, los grandes volúmenes de agua, los suelos, la vegetación y el hombre.

La Provincia del Chubut se encuentra totalmente dentro de las latitudes medias del hemisferio Sur (se extiende en latitud desde 42° S hasta 46° S), siendo éste uno de los condicionantes más importantes de su clima. Según la clasificación climática de Köppen – Geiger<sup>1</sup> (1936) dentro de la provincia encontramos los siguientes tipos de climas (ver **Mapa clasificación climática Köppen – Geiger** en IV / Pág. 2):

- **BSk** (Clima de Estepa fría)
- **Bwk** (Clima desértico frío)
- **Cfb** (Lluvioso templado húmedo todas las estaciones)
- **Cwb** (Verano Suave)

Correspondiendo su nomenclatura a:

**a) Grupo climático** (definidos por los valores medios anuales y mensuales de temperatura y precipitación).

- **B-** Climas secos: La evaporación es superior a la precipitación. No hay excedente hídrico.
- **C-** Climas templados y húmedos. El mes más frío tiene una temperatura media comprendida entre 18°C y -3°C, y la media del mes más cálido, supera los 10°C.

**b) Subgrupo climático** (teniendo en cuenta la distribución estacional de las precipitaciones).

- **w** - Estación seca en invierno.
- **S** - Estación seca en verano.
- **f** - Lluvioso todo el año.

**c) Subdivisiones** (Para describir mejor el régimen térmico)

- **k** - Temperatura media anual inferior a 18°C.
- **b** - Temperatura media del mes más cálido inferior a 22°, pero con temperaturas medias de al menos cuatro meses superiores a 10°C.

<sup>1</sup> Consiste en una clasificación climática mundial basada en las temperaturas y precipitaciones.

## Mapa clasificación climática Köppen – Geiger<sup>2</sup>

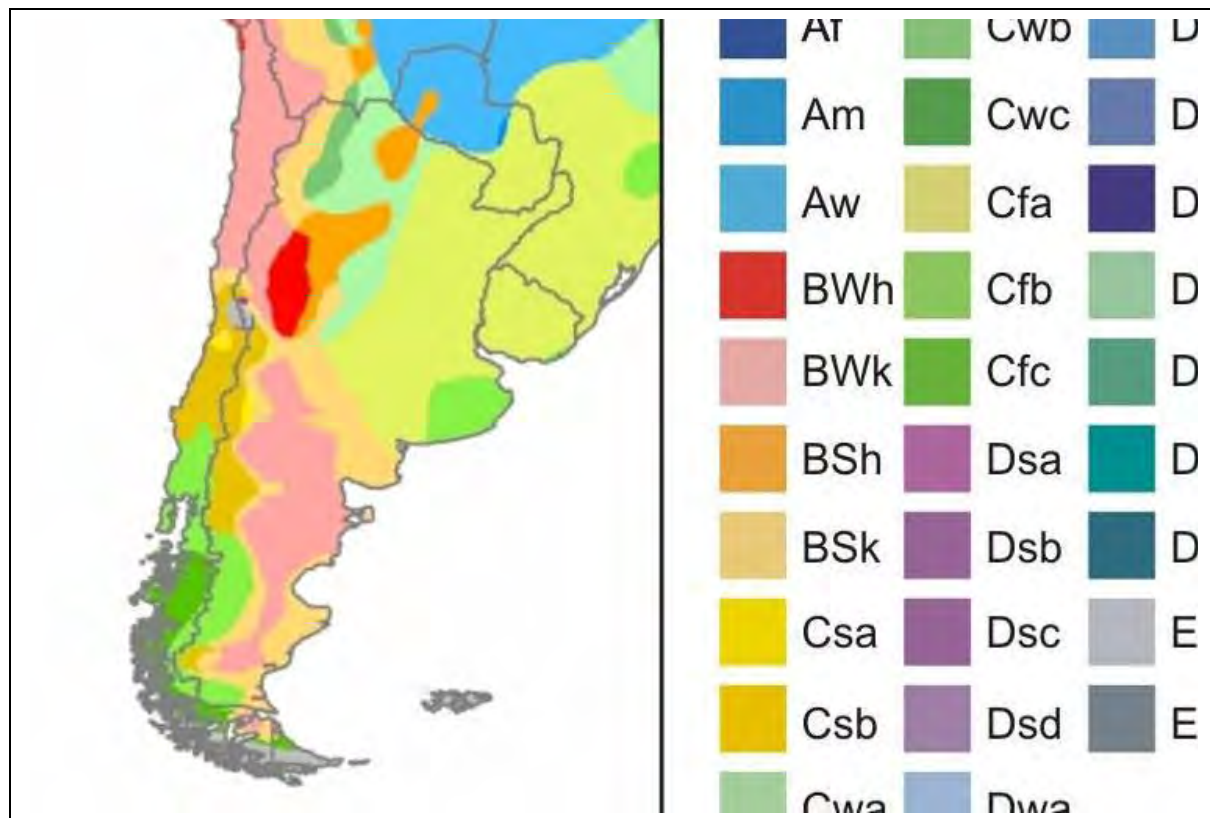

Para ampliar la caracterización climatológica del área de estudio se describirán las variables temperatura (°C), humedad relativa (%), velocidad y dirección del viento (km/h) y precipitaciones (mm).

Los valores son pertenecientes a la Estación Pluviométrica y Meteorológica de Comodoro Rivadavia, publicados en Weather Underground del periodo 1997-2007, con excepción de las precipitaciones que corresponden al periodo 1961-1990 publicados por el Servicio Meteorológico Nacional (SMN) dado que no se encuentran disponibles en la base de datos consultada.

### Temperatura

La temperatura media varía con la latitud pero en mayor medida con la altura por lo que se establece un fuerte gradiente zonal ya que en forma general, la altura sobre el nivel del mar aumenta hacia el Oeste. En efecto, en los meses más fríos de invierno la temperatura media mensual fuera de la zona Oeste se sitúa alrededor de los 6 y 7°C en el Norte y varía entre 4 y 7°C en el Sur.

Durante el verano el gradiente meridional aumenta. En efecto, durante Diciembre y Enero las temperaturas medias mensuales en el Norte de Chubut llegan a 20°C mientras que en el Sur se hallan en torno de los 17 y 19°C.

<sup>2</sup> Actualizado el año 2007 en "Updated World map of the Köppen – Geiger climate classification" por PEEL, M; FINLAYSON, B Y MCMAHON, T.

Las temperaturas extremas, tanto máximas como mínimas, se han observado en la meseta donde han llegado a estar por encima de 40°C en verano y por debajo de -20°C en invierno. El valor mínimo alguna vez observado en la región es -33°C en Colonia Sarmiento, aunque existen dudas sobre la validez de este dato.

En el área de estudio no se presentan anomalías al comportamiento típico anual de las temperaturas medias mensuales. Las mayores son en los meses de Enero y Diciembre (18,6°C. y 17,1°C respectivamente) y las menores en Junio y Julio (6,5 °C).

##### ***Humedad relativa***

En la humedad relativa media anual, los contrastes espaciales no son muy grandes. En los ambientes costeros se acerca al 70%. En el resto de la provincia varía entre 50 y 60% con la excepción de las zonas muy frías de la cordillera donde aumenta considerablemente. En todos los ambientes sin excepción, la humedad relativa es menor en verano debido a las mayores temperaturas. En general, la amplitud anual es de un 20% o 30% en humedad relativa reduciéndose al 10% sólo en la zona costera del Norte de Chubut.

Para la zona de Comodoro Rivadavia, los meses mas húmedos son Mayo y Junio (55,8%) y los que presentan menor humedad son Enero y Diciembre (entre 32% y 34%), por lo que no presenta anomalías al comportamiento típico anual.

##### ***Precipitación***

Debido a las condiciones geográficas y a la circulación de la atmósfera, en la mayor parte de Chubut está muy restringido el acceso de vapor de agua. Como consecuencia, en la mayor parte de la provincia, las precipitaciones medias anuales son inferiores a los 200 mm, lo que determina las condiciones de aridez de la provincia.

Dentro del área caracterizada como de precipitación menor a 200 mm hay algunas excepciones así como también, zonas de precipitación aún menor a 100 mm. Ello se debe a singularidades geográficas de las costas y a las serranías que se hallan dentro de la meseta. Tal es el caso de la península de Valdés y de la franja costera de menos de 50 km de ancho en Chubut al Sur de 44° S, con valores que incluso superan los 250 mm. Todo lo contrario, un núcleo extremadamente árido se encuentra entre 43° y 44° S en el Centro y Oeste de la Provincia del Chubut donde entre 69° 30' y 70° 30' W existen localidades con registros de precipitación media anual inferiores a 100 mm.

Para el área del estudio, los valores no presentan anomalías en el comportamiento típico anual de precipitaciones, es decir, los meses más cálidos presentan pocas precipitaciones y en los más fríos aumenta la cantidad de milímetros precipitados.



## **Viento**

### Velocidad

La variación diaria de la velocidad del viento se debe a la inversión de la temperatura en las capas de la atmósfera (Soto y Vázquez, 2000). También se constata una variabilidad estacional, ya que los vientos medios mensuales son mayores en las estaciones cálidas en toda la región.

La velocidad media anual del viento para la provincia está por encima de 6m/s (21,6 km/h). En general, el viento es mayor en las zonas más altas, así como en los pasos y cañadones orientados en las direcciones más frecuentes del viento.

Respecto al ciclo diurno medio, para esta zona la intensidad aumenta después de la salida del sol, incrementándose hasta la hora de máximo calentamiento de la superficie. Al caer el sol comienza a reducirse rápidamente la intensidad del viento, hasta que en muchos casos se produce una calma nocturna. Sin embargo, en algún momento de la noche entre las 22 hs y las 04 hs, la intensidad diurna se restablece abruptamente disminuyendo luego lentamente hasta la salida del sol.

Cabe remarcar que en Comodoro Rivadavia se observan vientos superiores a 70 km/h y ráfagas que superan los 100 km/h. Los vientos medios mensuales son mayores en las estaciones cálidas que en las frías en toda la región.

Para el periodo en estudio las velocidades medias más altas son en Enero y Diciembre (25,1 km/h y 24,8 km/h respectivamente) y la más baja en Mayo (17,6 km/h).

### Dirección

Las direcciones predominantes de los vientos son principalmente provenientes del cuadrante Oeste (W). Para el año 2007, se encuentra predominancia de los puntos cardinales Oeste (W) y Oeste-Noroeste (WNW) y en menor medida Noroeste (NW). En menor proporción, hay una pequeña incidencia del Este (E) y Este-Noreste (ENE) y Suroeste (SW).

## **Nubosidad e insolación**

La mayor parte de la nubosidad es de tipo medio y alto, asociada a fenómenos de escala sinóptica, esto es, de miles de kilómetros de extensión. El reflejo estadístico es el porcentaje de cielo cubierto que tiene una alta representatividad espacial, esto es más de 200 Km, si se excluye la zona cordillerana donde hay más variaciones locales por el aporte diferenciado de las nubes bajas.

El porcentaje de nubosidad media anual varía entre el 50 y 60% de cielo cubierto. Con respecto al ciclo anual, la nubosidad es algo mayor en invierno en la zona Norte y no presenta variación en el Sur de la provincia. Este comportamiento es bastante homogéneo, tanto en la zona andina como en la meseta y en la costa.

La heliofanía presenta un fuerte gradiente con la latitud, especialmente en verano, cuando suma 10 horas en el Norte y sólo 8 horas en el Sur.

En invierno la diferencia es menor al variar entre 5 y 4 horas. Además de la nubosidad, la transparencia del aire contribuye a modificar la intensidad de la insolación determinada por la latitud y la época del año. La transparencia depende de la turbidez y de la humedad. Excepto cuando soplan vientos muy fuertes, la turbidez es relativamente pequeña debido a que las partículas del suelo levantadas como polvo son relativamente pesadas y se depositan rápidamente. Como la humedad relativa es también muy baja junto con lo anterior, conduce a una atmósfera bastante diáfana.

### 4.2. TOPOGRAFÍA / GEOLOGÍA / GEOMORFOLOGÍA

#### Topografía

Los pozos MN.x-6, CM.x-1, LEN.x-3 y CS.x-4 a los cuales se le van a construir las Cutineras asociadas a cada pozo exploratorio, se ubican en el Área Colhué Huapi, operado por la empresa PCR S.A. y se sitúa dentro de las Estancias Tres botellas (Lote 31), El Turco (Lote 28), El Turco (Lote 27) y Valle del Sol (Lote 24); respectivamente. A unos 69 km al Noroeste de la Ciudad de Comodoro Rivadavia, en el departamento Escalante.

Los pozos y las cutineras asociadas se encuentran alejados entre sí, el relieve que predomina en el sector Este del área de Colhué Huapi de mayor altitud, es el Nivel Terrazado de Pampa del Castillo con una cota de 650 msnm. Hacia el Oeste, el relieve disminuye hasta el Nivel Terrazado del Valle Hermoso con cota que varía de 320 a 290 msnm aproximadamente. Entre estos niveles las pendientes se encuentran cubiertas por pedimentos, depósitos aluvio-colvio y Bad Lands.

El pozo MN.x-6 se ubica en una altitud aproximada de 495 msnm en la geoforma Pedimentos, la zona es plana, con muy suave pendiente hacia el NW de 2°. Hacia el sector N hay cursos efímeros que descienden del alto topográfico regional Pampa del Castillo. La futura cuttinera se ubica en el esquinero SE sin riesgo de afectación por erosión hídrica.

El pozo CM.x-1 se ubica en una altitud aproximada de 251 msnm en geoforma de depósitos coluviales, la zona posee muy suave pendiente hacia el SW de 1°. La futura cuttinera se ubica en el sector N sin riesgo de afectación por erosión hídrica.

El pozo LEN.x-3 se ubica en el Nivel de Pedimentos con una altitud de 360 msnm, el sector posee una alta densidad de drenajes efímeros que escurren hacia el valle del Río Chico, que en épocas de lluvias afectará la locación del pozo hacia el lateral S. La pendiente promedio es hacia el SW con valores de 5°-8° (baja). La futura cuttinera se ubica al N sin riesgo de afectación por erosión hídrica.

El pozo CS.x-4 se ubica en una altitud aproximada de 254 msnm en geoforma de planicie aluvial, la zona es plana, con muy suave pendiente hacia el NE de 1°. La futura locación se encuentra en el valle fluvial del Río Chico, permaneciendo seco gran parte del año al no recibir aporte de agua en toda su cuenca. La futura cuttinera se ubica en el esquinero NE sin riesgo de afectación por erosión hídrica.

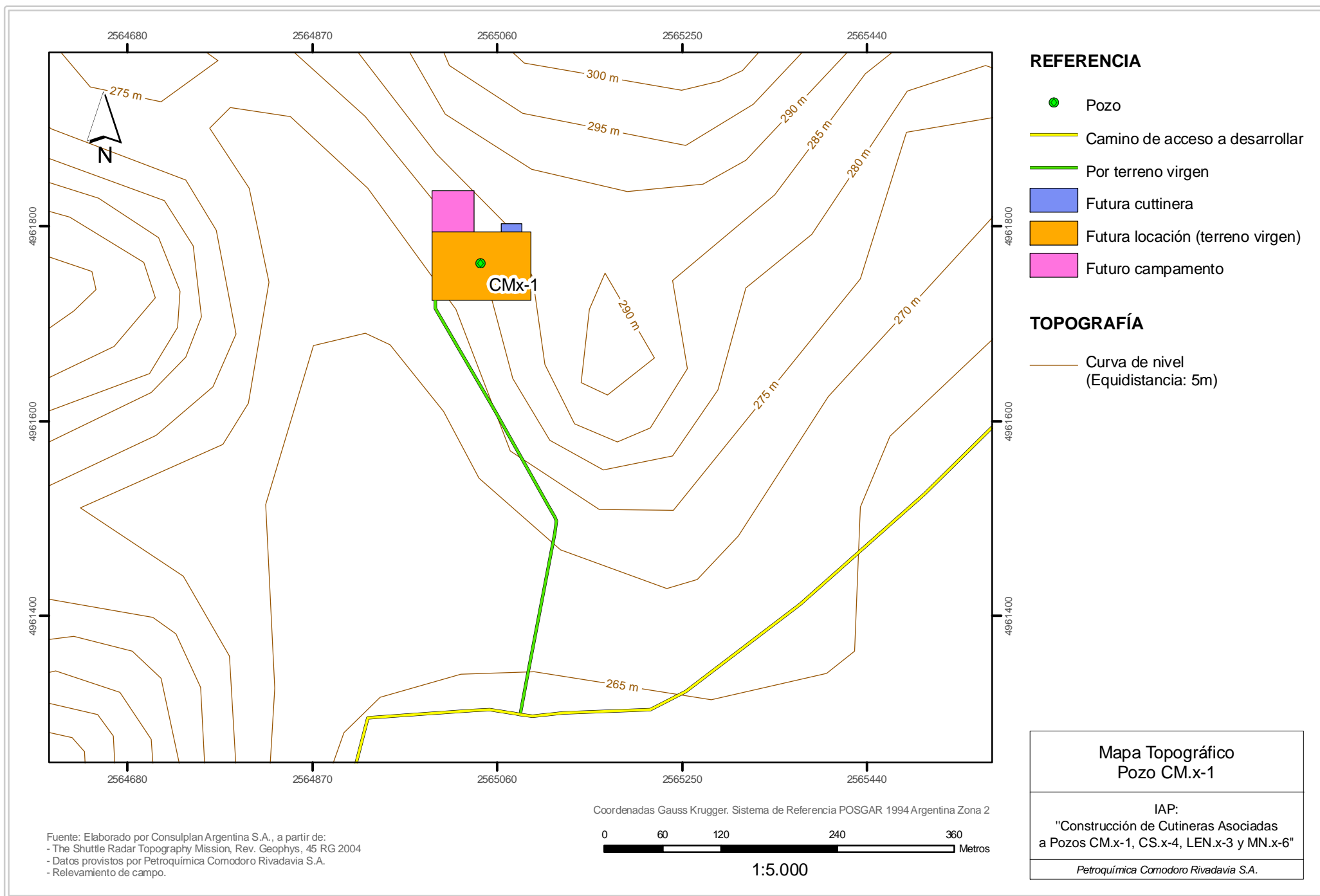

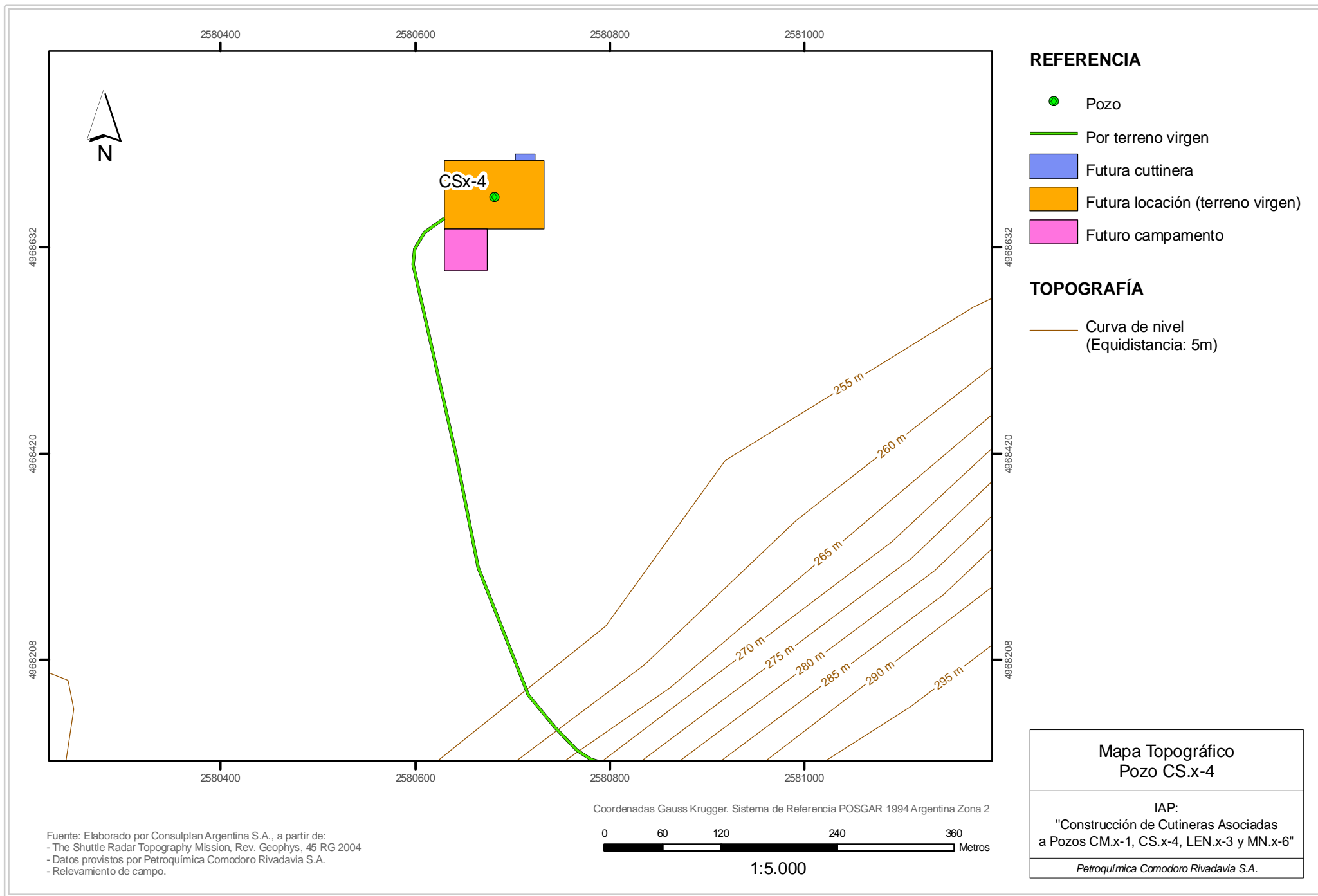

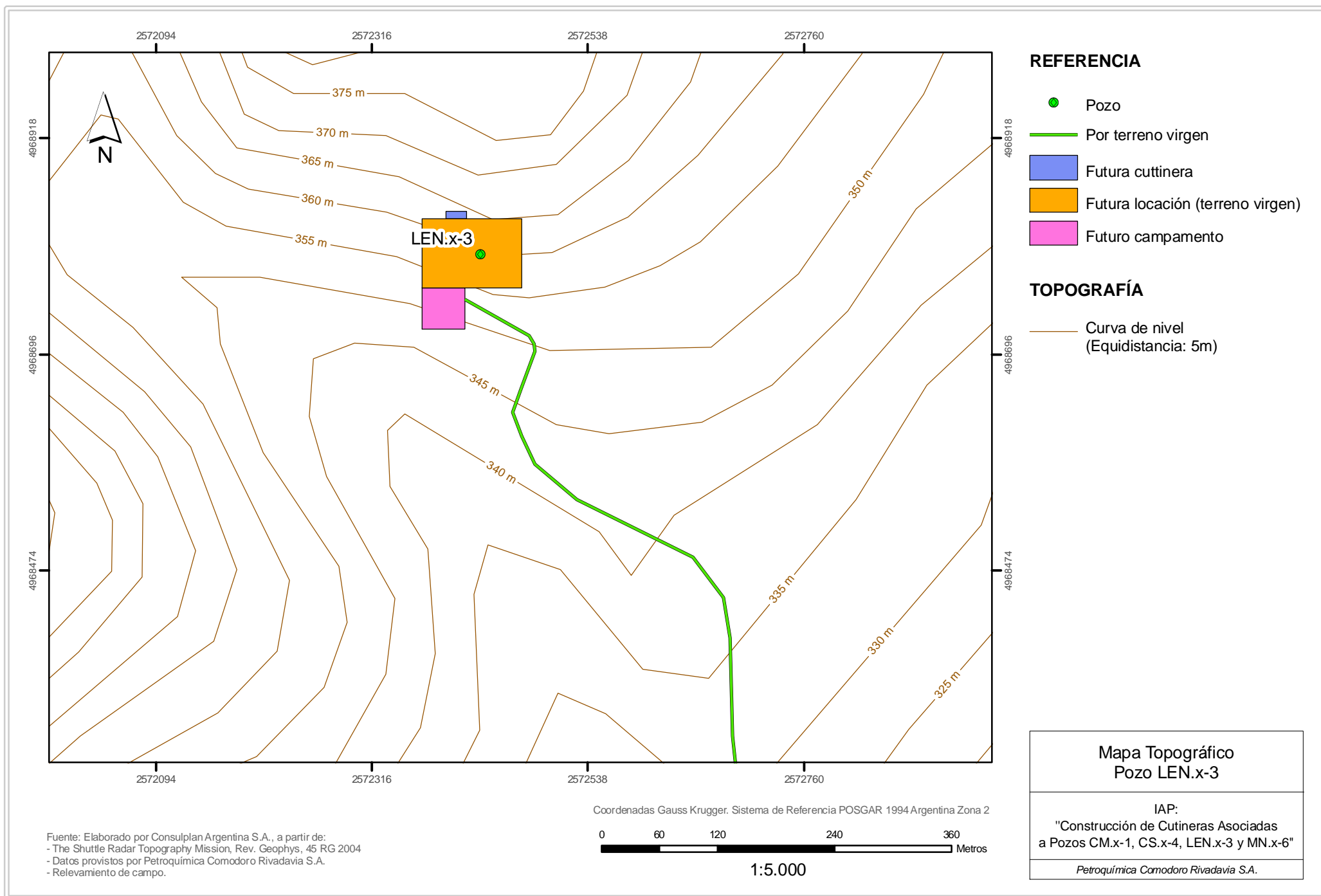



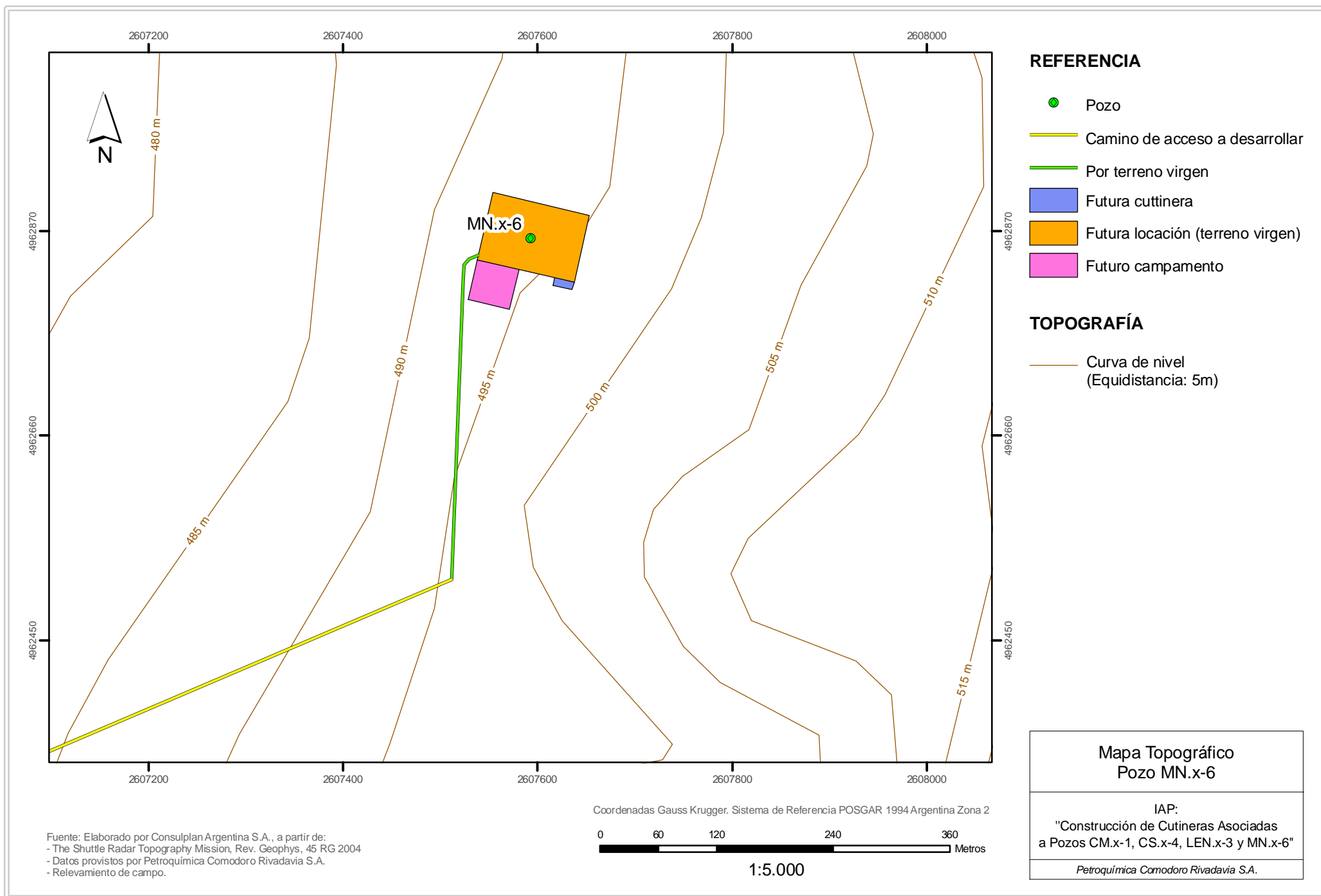

### **Geología Regional**

La cuenca del Golfo San Jorge es considerada como de génesis intracratónica, ya que está ubicada entre el Macizo Nordpatagónico en el Norte y el Macizo o Nesocratón del Deseado en el Sur, zonas que habrían permanecido relativamente estables durante su relleno.

Se le asigna un origen por procesos extensionales a partir del Triásico a Jurásico que es cuando se produjo la rotura del continente de Gondwana, la apertura del océano Atlántico y la deriva de la placa Sudamericana hacia el Oeste. Se generó así un depocentro importante de sedimentos, sobre un fondo posiblemente de corteza continental u oceánica incipiente, aunque ningún sondeo en el centro de la cuenca ha perforado la totalidad de la columna sedimentaria, como para constatar el tipo de roca subyacente.

Inicialmente, la cuenca se formó por un hundimiento escalonado hacia su centro, situado poco al Sur del paralelo 46° de latitud sur. En ella se acumularon varias unidades estratigráficas, bien diferenciables entre sí ya sea litológica como ambientalmente.

Sobre el Complejo Marifil (fase tectónica de *rift* temprano) o bien sobre rocas más antiguas plutónicas y metamórficas del basamento cristalino, se acumularon depósitos detríticos lacustres y fluviales correspondientes a las formaciones Anticlinal Aguada Bandera-1 y Pozo Cerro Guadal-1 (fase tectónica de *rift* tardío), del Jurásico superior al Cretácico inferior.

Continúan depósitos también lacustres y fluviales de las unidades Pozo D-129 y Matasiete, con pelitas, calizas oolíticas y tobas (*sag* temprano). Sobre las anteriores, se depositaron extensos bancos, fundamentalmente piroclásticos y fluviales, de la Formación Mina El Carmen y su equivalente Formación Castillo (*sag* tardío) del Cretácico inferior a superior. Siguen depósitos piroclásticos y epiclásticos de características fluviales de las formaciones Comodoro Rivadavia y Yacimiento El Trébol y sus equivalentes laterales, las partes inferior y superior respectivamente de la Formación Bajo Barreal (*sag* tardío) del Cretácico superior.

Estos depósitos están cubiertos en no concordancia por sedimentitas marinas del Terciario temprano (Daniano) de la Formación Salamanca. Sobre la misma y transicionalmente se registra la sedimentación continental de las Formación Río Chico, del Paleoceno superior. Posteriormente se depositaron los sedimentos que componen a la Formación o Grupo Sarmiento del Eoceno-Oligoceno. Con esta última unidad litoestratigráfica se aprecia un considerable aumento en la participación de sedimentos piroclásticos finos.

Las rocas ígneas básicas ocuparon una amplia extensión en el Noroeste del área durante el Terciario, generalmente en forma de coladas basálticas, diques, filones capa y chimeneas volcánicas. Se las reconoce fácilmente en los afloramientos por su color gris oscuro a negro y por sobresalir en el relieve debido a su mayor consolidación relativa.

Las más antiguas pertenecen al Paleoceno inferior y las demás van desde el Eoceno hasta el Mioceno. Continúan las sedimentitas marinas del Oligoceno a Mioceno pertenecientes al «Patagoniano» o Formación Chenque, las que rellenan una cuenca amplia y muy engolfada, llegando en su avance final hacia el Oeste hasta las primeras estribaciones de la Cordillera de los Andes.

En transición se pasa a un ambiente continental, fundamentalmente fluvial, perteneciente a la Formación Santa Cruz, del Mioceno.

En clara discordancia erosiva se depositó el nivel más antiguo de las extensas gravas fluviales denominadas Depósitos Aterrazados de la Pampa del Castillo, del Plioceno. En forma escalonada descendente aparecen otros niveles terrazados, cada vez más jóvenes, producidos por corrientes fluviales progresivamente decrecientes en su energía, en general del Pleistoceno.

Por último, durante el Holoceno, se depositaron sedimentos fluviales, eólicos, lacustres, marinos y de remoción en masa.

#### **Geología local**

La zona de interés se ubica geológicamente en la Cuenca del Golfo San Jorge. Figari *et al.*, (1999) dividen a la cuenca en cinco sectores en base al estilo tectónico. El área de interés se sitúa en el Flanco Norte, donde domina un estilo extensional, con fallas normales que inclinan hacia el Suroeste.

Las unidades litoestratigráficas que afloran en el Área de Colhué Huapi, corresponden a sedimentitas cenozoicas. Para la descripción de dichas unidades, se utilizó la Hoja Geológica 4569-IV ESCALANTE (Sciutto *et al.*, 2000) confeccionada a escala 1:250.000 por el Servicio Geológico Minero (SEGEMAR).

A continuación se realiza una breve descripción de las unidades aflorantes en los sitios correspondientes a los pozos MN.x-6, CM.x-1, LEN.x-3 y CS.x-4.

#### **Cenozoico**

##### **Paleógeno**

##### **Formación Salamanca (Paleoceno inferior)**

Esta unidad suprayace a la Formación Bajo Barreal e infrayace la Formación Río Chico. Representa la primera ingresión marina Atlántica luego del fracturamiento de Gondwana y aflora en el área de estudio bordeando las Terrazas fluviales de Valle Hermoso en ambos márgenes del río Chico con espesores estimados entre 80 y 100 m.

La Formación Salamanca está constituida por areniscas de gruesas a finas y arcilitas. Una característica importante de esta unidad es el abundante contenido fosilífero. En el valle del río Chico la sección superior, de unos 30 m de espesor, se ubica inmediatamente debajo de un estrato característico de la base de la Formación Río Chico, denominado Banco Negro, donde está constituida por una capa de unos 3 m de espesor de una arenisca de grano mediano a fino, glauconítica, con restos de

ostreas, friable, muy característica por su llamativo color verde esmeralda (Russo, 1953). Por debajo, siguen las areniscas verdosas pero con tonalidades más pálidas que la anterior.

Presentan intercalaciones de arcilitas de color gris verdoso, finamente laminadas, en bancos de 2 m de espesor con manchas limoníticas. Algunas láminas suelen ser de color negro. Localmente se intercalan niveles friables a sueltos de coquinas, de hasta medio metro de espesor, formados por fragmentos de valvas de moluscos. El denominado Banco Negro Inferior, dada su extensión amplia, permite delimitar con cierta facilidad su límite con la Formación Río Chico, unidad que varios autores vinculados a la industria del petróleo denominaron Pehuenche.

Al S de la Pampa Vaca (ubicada al W del Proyecto) y hacia el río Chico se exponen unos 60 m de esta unidad, aunque sin observar su base y con suave inclinación hacia el E y SE. En esta zona, sus areniscas verdes suelen estar impregnadas por petróleo. En las nacientes del río Chico, la Formación Salamanca se asienta directamente sobre sedimentitas de la Formación Bajo Barreal o bien sobre un manto lávico intercalado en la parte superior de dicha unidad (Feruglio, 1949). En el valle del río Chico, en el área del cerro Tortuga y el pico Oneto (hacia el SW), entre el manto de basaltos y el Banco Negro Inferior se han medido, aproximadamente, unos 80 a 85 m de espesor (Díaz, 1953).

<i>Edad</i>		<i>Unidades litoestratigráficas</i>			<i>Espesor (m)</i>
<b>Paleoceno inferior (Daniano)</b>	<b>Formación Salamanca</b>	Miembro Hansen	Banco Negro	Banco Negro	20
			Banco Verde	Banco Verde	20
			Fragmentosa	Fragmentosa	140
		Miembro Bustamante	Glauconítico	Glauconítico	10 a 30
			Lignífero		20
		Andreis et al., 1975	Feruglio, 1949	Legarreta y Ulliana, 1994	

En cuanto al ambiente de depositación, se supone como perteneciente a un ambiente marino proximal, poco profundo y en su mayoría de elevada energía, especialmente hacia el W donde se incrementa considerablemente la proporción areniscosa. Aunque en su tope también se han descrito depósitos de baja energía, del tipo albuféricos. Las areniscas glauconíticas inferiores (Miembro Glauconítico) representan a un ambiente marino proximal de barras costeras, producidas durante la transgresión marina cretácico-terciaria, con un marcado diacronismo, siendo progresivamente más jóvenes hacia el W.

### **Neógeno**

### **Cuaternario**

#### ***Depósitos sobre Pedimentos (Pleistoceno)***

Algunos planos de erosión, con pendiente hacia el valle Hermoso, el río Chico y otros bajos topográficos, labrados sobre las sedimentitas de las formaciones Santa Cruz, Patagonia, Sarmiento, Río Chico, Salamanca y sobre el Grupo Chubut, tienen una cubierta de gravas arenosas. Estos depósitos provienen de la erosión de las gravas de los Depósitos aterrazados de la pampa del Castillo, generalmente son de poca potencia, aunque localmente suelen ser espesos. Buenos ejemplos se encuentran en el valle Hermoso y en el valle del río Chico. Éstos depósitos carecen de contenido fosilífero.

#### ***Depósitos Aluviales y Coluviales (Holoceno)***

En este apartado se incluyen los depósitos de las planicies aluviales junto con el material que tapiza las laderas de las elevaciones. Su composición varía entre gravas, arenas, limos y arcillas. Se los encuentra en los bajos topográficos, muchas veces endorreicos, donde la erosión y sedimentación coetáneas se producen por una interacción eólico-hídrica. En los frentes de mesetas, especialmente en las de gravas, los materiales coluviales enmascaran las sedimentitas de las unidades infrayacentes.

### **Estructura**

En general las distintas unidades geológicas se encuentran subhorizontales con una leve inclinación hacia el Este. Feruglio (1950), ubica a la zona dentro de la región estructural denominada Meseta, en donde la estructura es tabular y la plataforma patagónica ha evidenciado lentos movimientos de ascensos y descensos a partir del Carbonífero.

En este tema se toma base lo expuesto en la Hoja Geológica Escalante (Sciutto *et al*, 2000) donde se destaca la existencia de un marcado plegamiento, principalmente hacia el Oeste, en donde los anticlinales presentan un radio de curvatura pequeño y los sinclinales son amplios y suaves.

A continuación en el cuadro estratigráfico se resaltan las unidades geológicas que afloran en el área de estudio, según la Hoja Geológica 4569-IV ESCALANTE (Sciutto , *et al*. 2000).



		Edad		Estratigrafía		Litología	
CENOZOICO	CUATERNARIO	Holoc.	(25) Depósitos Éólicos	(26) Aluvio - Coluvio	(27) Dep. de Playas actuales	(27) Arenas medianas y gruesas predominantes y gravas subordinadas.	(26) <b>Proporciones variables de arenas finas a gruesas, limos y arcillas, con rodados dispersos.</b>
			(23) Sedimentos Fluvio-lacustres	(24) Sedimentos Lacustres		(25) Arenas en mantos y barjanes.	(24) Gravas, arenas, limos y arcillas.
			(20) Dep. de Abanicos Aluviales	(22) Gravas deslizadas	(21) Basalto e intrusivo alcalino	(23) Gravas, arenas, limos y arcillas.	(22) Gravas medianas redondeadas.
			(17) Dep. Terr. del Valle Hermoso	(18) Cord. lit. marinos	(19) Dep. de Cord. Lit. Lacustres	(21) Basaltos alcalinos y diabasas.	(20) Gravas arenosas, limosas y arcillosas
				(16) Dep. de Terraza Kilómetro 162	(12) Derrubios de Basaltos	(19) Gravas finas a medianas de vulcanitas redondeadas.	(18) Gravas finas a medianas de vulcanitas redondeadas.
		Pleistoc.		(15) Dep. de Terraza Pampa Vaca		(17) Gravas medianas de vulcanitas redondeadas.	(16) Gravas medianas de vulcanitas redondeadas.
				(14) Dep. de Terraza Ea. Tres Picos		(15) Gravas medianas de vulcanitas redondeadas.	(14) Gravas medianas de vulcanitas redondeadas, con matriz arenosa.
			(13) <b>Dep. sobre pedimentos</b>			(13) <b>Gravas medianas de vulcanitas redondeadas, con matriz arenosa.</b>	(12) Fragmentos de rocas volcánicas.
						(11) Gravas medianas de vulcanitas redondeadas con matriz arenosas.	(10) Intercalaciones de areniscas entrecruzadas, conglomerados, fangolitas tobáceas.
						(9) Areniscas, arcillitas tobáceas, tobas arcillosas, coquinas y escasos conglomerados . Fossilífera.	(8) Basaltos olivínicos, vesiculares, amigdaloides.
	TERCIARIO	Neógeno	Plioc.	(11) Depósitos Aterrazados de Pampa del Castillo		(11) Gravas medianas de vulcanitas redondeadas con matriz arenosas.	(10) Intercalaciones de areniscas entrecruzadas, conglomerados, fangolitas tobáceas.
			Mioc.	(10) Formación Santa Cruz		(9) Areniscas, arcillitas tobáceas, tobas arcillosas, coquinas y escasos conglomerados . Fossilífera.	(8) Basaltos olivínicos, vesiculares, amigdaloides.
				(9) Formación Chenque o Patagonia		(7) Teschenia, diabasas alcalinas.	(6) Tobas y chonitas primarias y retransportadas, conglomerados intraformacionales y paleosuelos.
		Paleógeno		(7) Intrusivos Alcalinos	(8) Basaltos Alcalinos	(6) Tobas y chonitas primarias y retransportadas, conglomerados intraformacionales y paleosuelos.	(5) Intercalaciones de areniscas, arcillitas varicolores, piroclastitas y escasos conglomerados.
			Oligoc. Eoc.	(6) Formación o Grupo Sarmiento		(5) Intercalaciones de areniscas, arcillitas varicolores, piroclastitas y escasos conglomerados.	(4) Alternancia de areniscas entrecruzadas, arcillitas, escasos conglomerados, localmente carbonática. Fossilífera.
				(5) <b>Formación Río Chico</b>		(3) Basaltos olivínicos vesiculares.	(2b) Arcillitas varicolores y areniscas.
			Paleoc.	(4) <b>Formación Salamanca</b>		(2a) Areniscas, fangolitas, y fangolitas tobáceas.	(2) Tobas, areniscas, fangolitas tobáceas.
				(3) Basalto pre- Formación Salamanca		a) Tobas, tufitas, areniscas, fangolitas y arcillitas.	(1) Tobas, areniscas tobáceas, areniscas, fangolitas tobáceas.
	MESOZOICO CRETÁCICO	Sup.	(2b) Formación Yac. El Trébol	(2) Formación Bajo Barreal		(2b) Arcillitas varicolores y areniscas.	(2a) Areniscas, fangolitas, y fangolitas tobáceas.
				(2a) Formación Comodoro Rivadavia		(2) Tobas, areniscas, fangolitas tobáceas.	a) Tobas, tufitas, areniscas, fangolitas y arcillitas.
						(1) Tobas, areniscas tobáceas, areniscas, fangolitas tobáceas.	
		Inf.	(1a) Formación Mina El Carmen	(1) Formación Castillo			

Letra color **negro, negrita y cursiva**: Unidades estratigráficas aflorantes en el sitio de interés  
Cuadro Estratigráfico modificado de la Hoja Geológica 4569-IV ESCALANTE (Sciutto , et al. 2000)

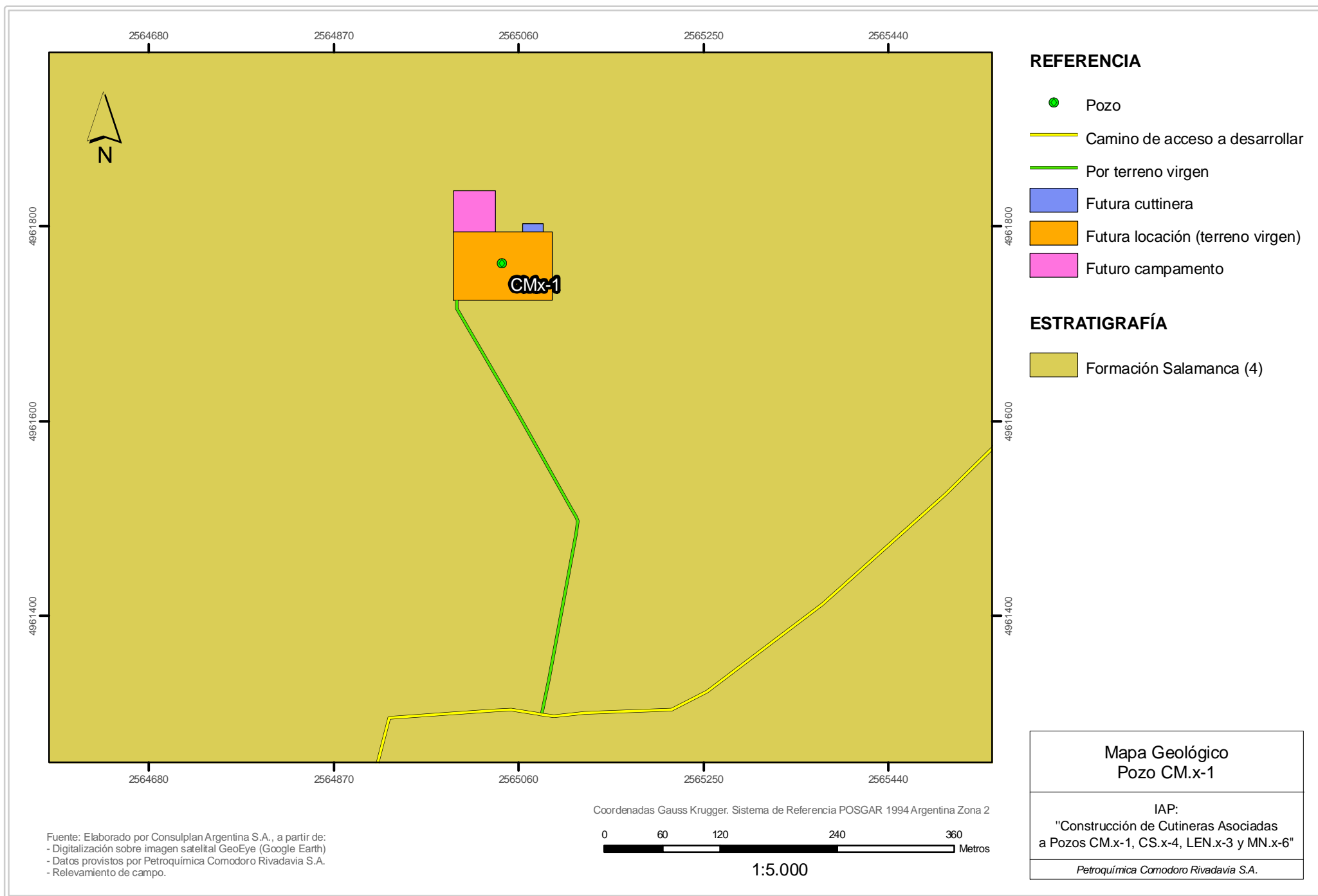

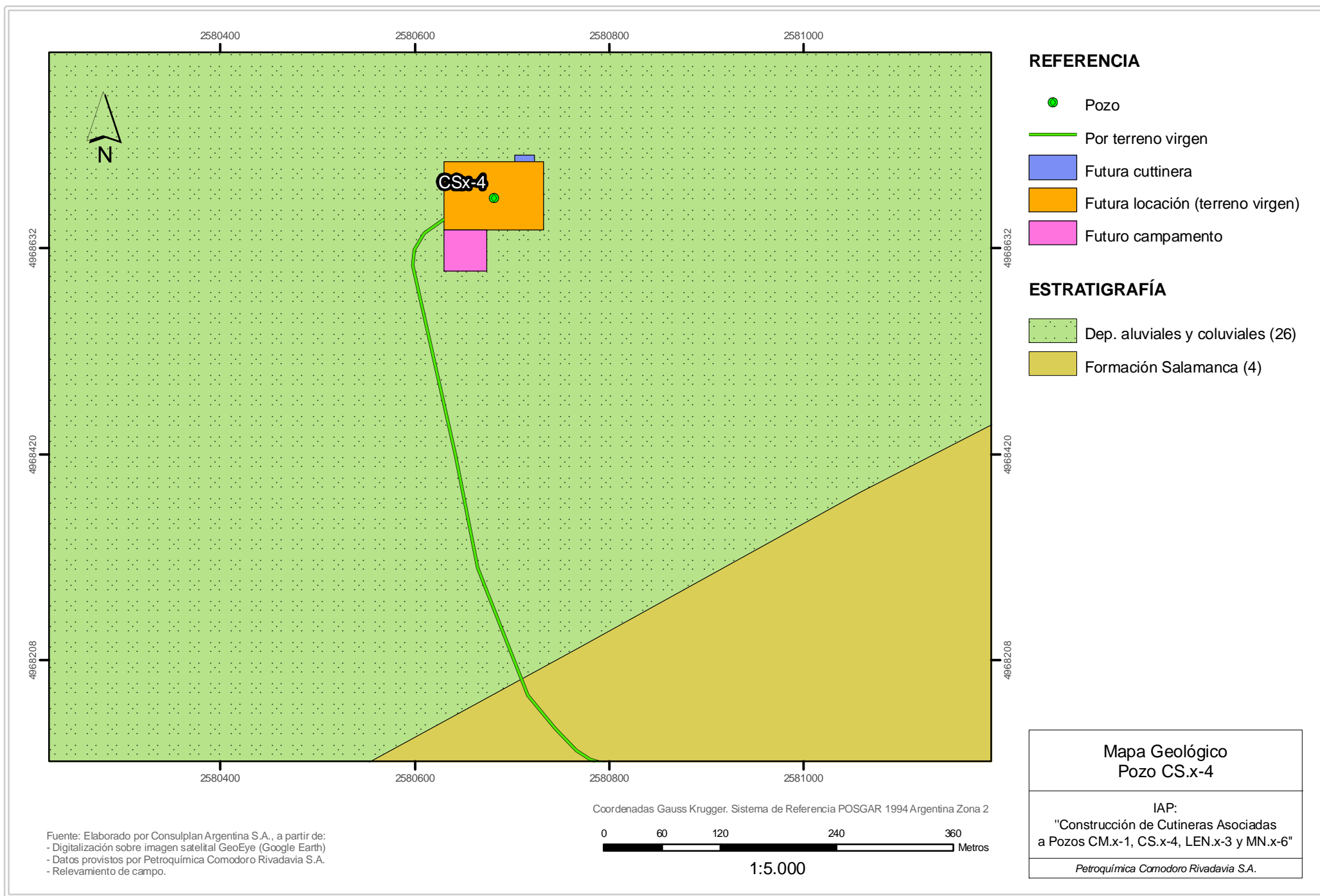

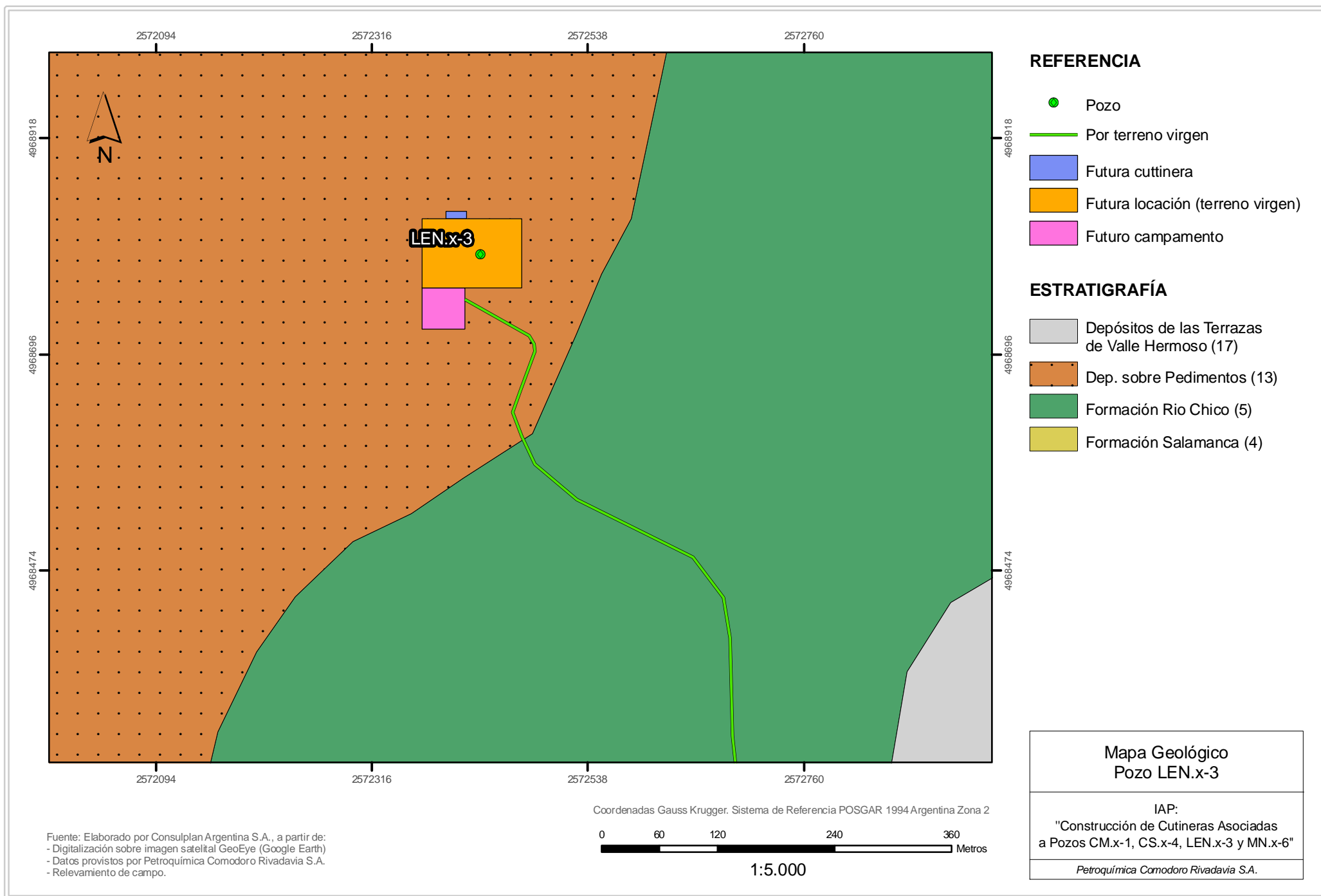



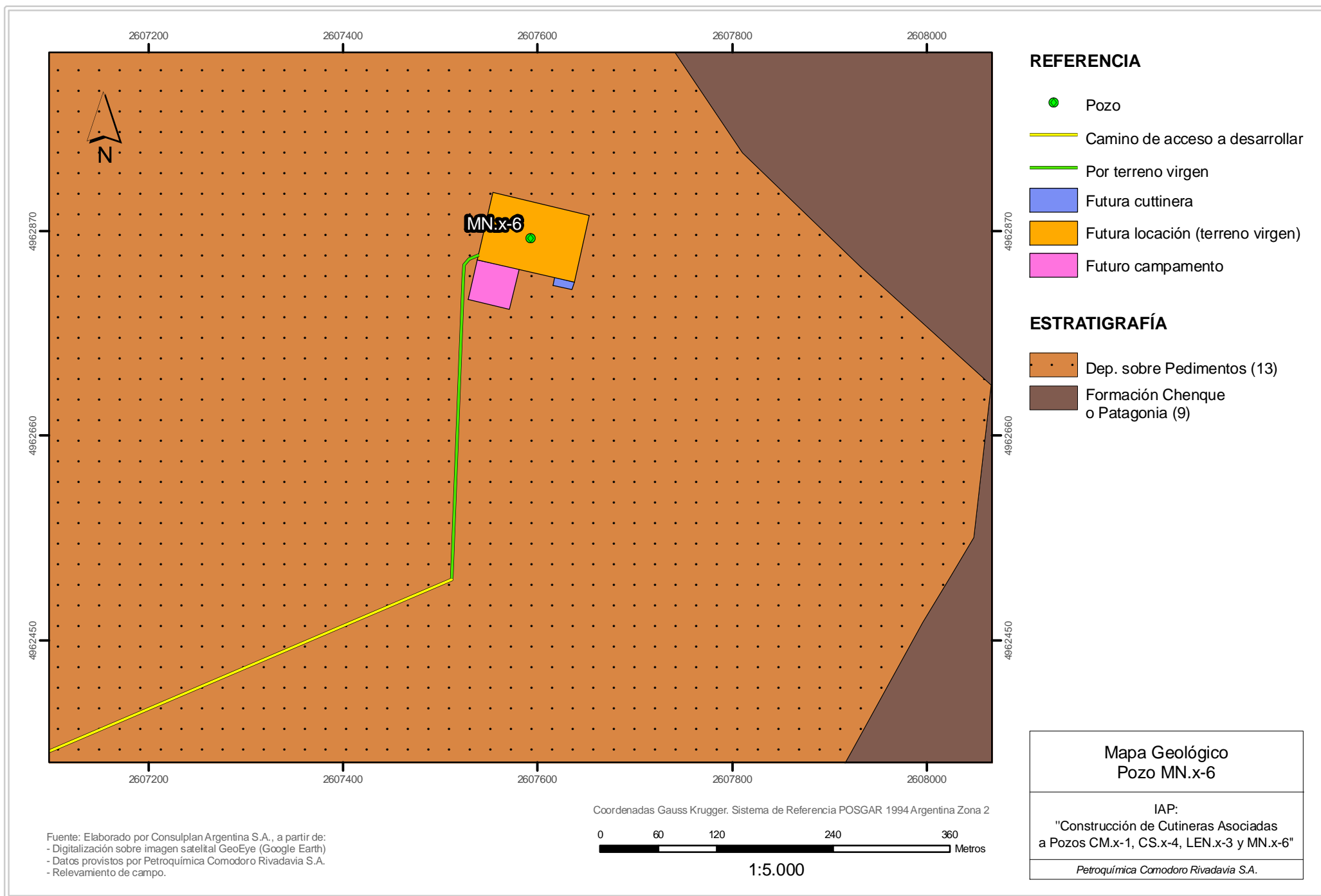

### **Geomorfología General**

Desde el punto de vista fisiográfico el área Colhué Huapi expone las características físicas de la Patagonia Exrandina, en donde se destaca la presencia de un extenso relieve mesetiforme escalonado y una cuenca endorreica de importante magnitud.

El paisaje que compone el área del proyecto y sus alrededores, está constituido por diferentes geoformas. Entre los procesos que modelaron dicho paisaje cabe destacar con mayor o menor representatividad la acción fluvial y eólica. En mucho de los casos las geoformas resultantes se deben a la acción de más de un proceso actuante.

Debido a las características climáticas de la región, los cursos de la red hidrográfica son de tipo efímero, con un régimen estacional. Ejemplo de ello, es el río Chico y las geoformas (terrazas y pedimentos) que se observan en ambas márgenes, que indican un pasado geológico con una mayor esorrentía que la actual. Este río es alimentado por los desbordes del lago Colhué Huapi y en épocas de abundantes lluvias, por los tributarios que bajan de las “Pampas” Pelada, del Castillo y Vaca, los cuales presentan un corto recorrido y un régimen estacional.

Hacia el Oeste, el río Senguer, de carácter permanente, alimenta las aguas del lago Colhué Huapi, pero debido al déficit hídrico de los últimos años, el caudal del río ha mermado considerablemente, ocasionando el franco descenso del nivel de agua del lago. Así también se encuentra afectado el río Chico, permaneciendo seco gran parte del año al no recibir aporte de agua en toda su cuenca.

Unos de los procesos dominantes es el eólico, que se halla generalizado en toda la Patagonia Exrandina, pero se vio acentuado en el año 2000 debido a un período de déficit hídrico. Como consecuencia de este período de sequía, que afectaba el área en ese año, se analizó los efectos sufridos por el lago Colhué Huapi, el río Senguer y su área de influencia. El lago se hallaba seco prácticamente en un 80% y el material del sustrato lacustre se encontraba disponible a ser transportado por el viento. La acción de este proceso generó nuevas geoformas de erosión y de acumulación que afectaron gran parte del área de trabajo, incluyendo a las localidades de Comodoro Rivadavia y Rada Tilly.

El nivel actual del cauce en el Valle del Río Chico, rasgo geomorfológico más saliente, corresponde al tercer ciclo de denudación fluvial producido durante el cuartario. Este ciclo modeló las terrazas actuales que flanquean al río, disectando al segundo nivel terrazado correlacionable con el piso actual del Valle Hermoso al Sur y fuera del yacimiento, segundo ciclo que a su vez seccionó a las terrazas del primer ciclo presentes en la Pampa María Santísima y Pampa de Castillo al E del sector de estudio, respectivamente.

Completan la situación orográfica zonal conspicuos cerros como por ejemplo, el Pico Oneto, Tacho y Gaucho.

Los *Depósitos Aluviales* afloran en los cauces secos, están constituidos por material detrítico transportado por corrientes fluviales de régimen efímero, conformando rellenos de cauces y planicies de inundación. Corresponden a arenas finas a medianas, limos y arcillas.

Estos depósitos se limitan al ancho del curso, cuyas granulometrías más gruesas corresponden a los depósitos de canal y las más finas a aquellos que constituyen la planicie de inundación.

Los **Depósitos Coluviales** se encuentran cercanos a la **planicie aluvial** del Río Chico constituyendo material que tapiza las laderas de las elevaciones. En este sector se ubica el futuro pozo CM.x-1. El valle del río chico, sobre el cual se ubica el futuro pozo CS.x-4, permanece gran parte del año seco al no recibir aporte de agua en toda su cuenca.

Se observan en la zona del pozo MN.x-6 y LEN.x-3 **Pedimentos**, que son planos de erosión, que se han conservado en aquellos casos en que quedaron cubiertos por una delgada capa de grava, proveniente de los bordes de las mesetas. Están labradas sobre sedimentitas poco consolidadas, subhorizontales, del Terciario, constituidas mayormente por areniscas arcillosas, limolitas y tobas.

La naturaleza friable de las sedimentitas terciarias ha favorecido la formación de estos niveles de erosión (tipo de “flanco” y “convergentes”). En la zona de estudio son aquellos que están relacionados exclusivamente con los bordes de las meseta de gravas (“*Pedimentos de Flanco*”). En este caso, se han conservado varios episodios de pedimentación entre Pampa del Castillo y el río Chico. Al respecto Sciutto *et al* (2000) reconoce al menos tres episodios entre el río Chico y el tercero termina sobre esta terraza.

Queda en evidencia que estos pedimentos fueron labrados en condiciones climáticas diferentes a las actuales, es decir cuando la red fluvial presentaba un nivel de escorrentía mayor.

Estas características se dan habitualmente en toda la región patagónica constituyendo superficies de transporte de corta extensión, desarrolladas entre una meseta coronada de gravas y un curso principal (*Fidalgo et al*, 1970).

González Díaz (2004) define a los pedimentos como planos de erosión y transporte que presentan una cubierta de materiales psefíticos. Esa cubierta detrítica corresponde al material en tránsito que coetáneamente se movilizaba en su superficie durante el desarrollo del pedimento.

Se observa en el área de Colhué Huapi la geoforma **Terraza Fluvial**, correspondiente al río Chico. Las terrazas de los ríos son superficies topográficas que indican niveles anteriores de pisos de valles. Principalmente, son los vestigios de llanuras aluviales anteriores. Las terrazas fluviales son producidas por etapas de erosión a lo largo de los valles de los ríos y por consiguiente, reflejan los períodos de rejuvenecimiento que los han afectado.

Representan antiguos pisos de valle del río Chico. Se diferencian dos niveles principales de terrazas, no descartándose la existencia de un tercer nivel.

Se reconocen dos tipos de terrazas, aluvial y rocosas y normalmente son simétricas. Fidalgo *et al* (1970) al respecto, señala, que en las primeras los espesores de gravas varían entre uno a tres metros y en las segundas se alcanza espesores de 10 a 15 metros. El río Chico, normalmente de carácter efímero e intermitente es el principal curso fluvial de la zona de estudio.

Las terrazas o niveles terrazados ponen en evidencias la mayor extensión, que antiguamente, tenía el río Chico, los que hoy constituyen cursos de agua desproporcionados, en relación con el valle que lo aloja, por pérdida de su abastecimiento a partir del final del englazamiento pleistoceno.

Estas terrazas son de acumulación de gravas arenosas que han sufrido repetidos episodios de transporte desde la zona cordillerana (morenas de las distintas glaciaciones). El tamaño de los clastos, su grado de redondeamiento, el espesor de los depósitos, el ancho de las terrazas y el hábito entrecruzado multicanal de los paleocanales, indican caudales importantes y veloz movimiento del agua, relacionados indudablemente a la ablación glaciaria cordillerana. Los distintos niveles de terrazas son producto del ascenso continuo de la cuenca del Golfo San Jorge.

En la costa oriental de este lago aparecen restos de terrazas de acumulación de gravas arenosas, que conformaban cordones litorales en la época de máxima expansión del sistema lacustre Muster-Colhué Huapi.

Los *Bajos sin salida o Cuencas endorreicas* se los denomina de esta forma a los relieves negativos comprendidos fuera de la zona de estudio, que son receptores finales de la escorrentía, generándose cuencas de drenaje centrípeto.

Se destaca por sus dimensiones el lago Colhué Huapi que antiguamente junto al Musters (al Oeste del Colhué Huapi) conformaban un gran lago. Este bajo es denominado Cuenca de Sarmiento.

Los bordes actuales del lago muestran un marcado control litológico, con una morfología festoneada por líneas que responden a promontorios constituidos por rocas basálticas y relieves poco insinuados que involucran a sedimentitas cenozoicas.

La superficie del lago se desarrolla en el rango de una cota topográfica que varía entre 253 y 250 msnm. Posee un desagüe natural en el sector Sudeste, a través de la denominada *Laguna del Río Chico*, dando origen al curso homónimo, que en su momento tributaba al río Chubut.

Cabe resaltar las grandes variaciones del nivel del espejo de agua que está sufriendo el lago Colhué Huapi en la última década, debido a la disminución notable del caudal del río Senguer. Las razones de este fenómeno son naturales (déficit hídrico) y también antrópicas (uso indiscriminado del riego).

Las geoformas eólicas se caracterizan por sedimentos tamaño arena acumulados en la base de las plantas conformando *mantos*, "*plumas*" y *pequeñas dunas*, situación que se vio acentuada por el desecamiento del lago Colhué Huapi.

Césari (1994) señala que la acción eólica se concentra en las rocas poco consolidadas del terciario. Estos sedimentos son poco permeables, permitiendo una infiltración mínima de agua ocasionando una pobre cobertura de la vegetación, resultando muy sensibles a la erosión eólica e hídrica.

A continuación fotos del relevamiento de los pozos MN.x-6, CM.x-1, LEN.x-3 y CS.x-4 y los sitios donde se ubicarán las Cutineras.



**Foto 1.**  
Vista hacia el S desde la estaca del Pozo MN.x-6 hacia el sitio de la futura cutinera, sobre Pedimentos.



**Foto 2.**  
Vista hacia el E del futuro emplazamiento de la cutinera asociada a pozo CM.x-1.



**Foto 3.**  
Desde esquinero NE, vista al W del sitio de emplazamiento de la futura cutinera asociada a Pozo LEN.x-3, en Pedimentos.

---





**Foto 4.**

Vista al W desde el vértice SE de la futura cutinera asociada a pozo CS.x-4, en geoforma de planicie aluvial.

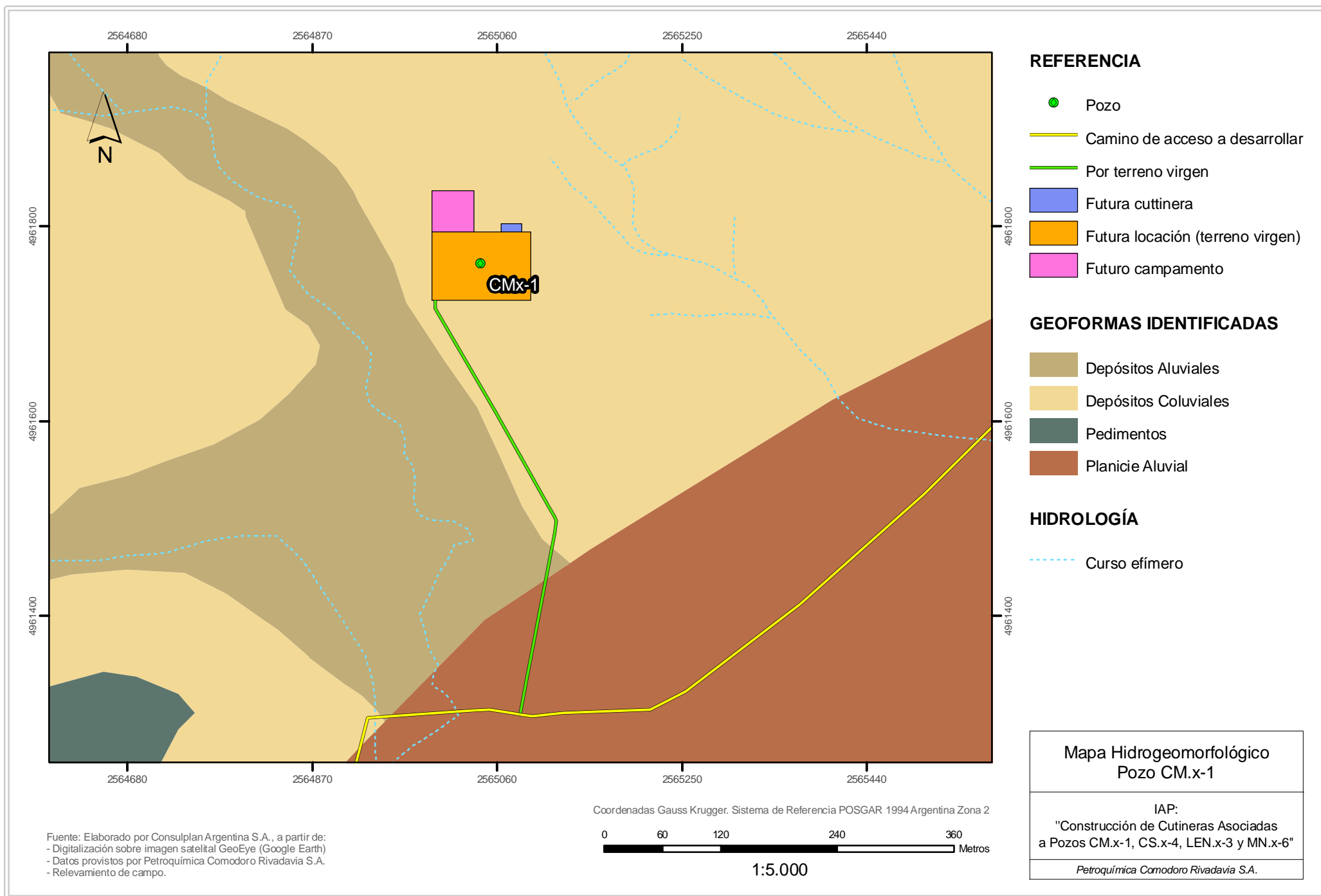

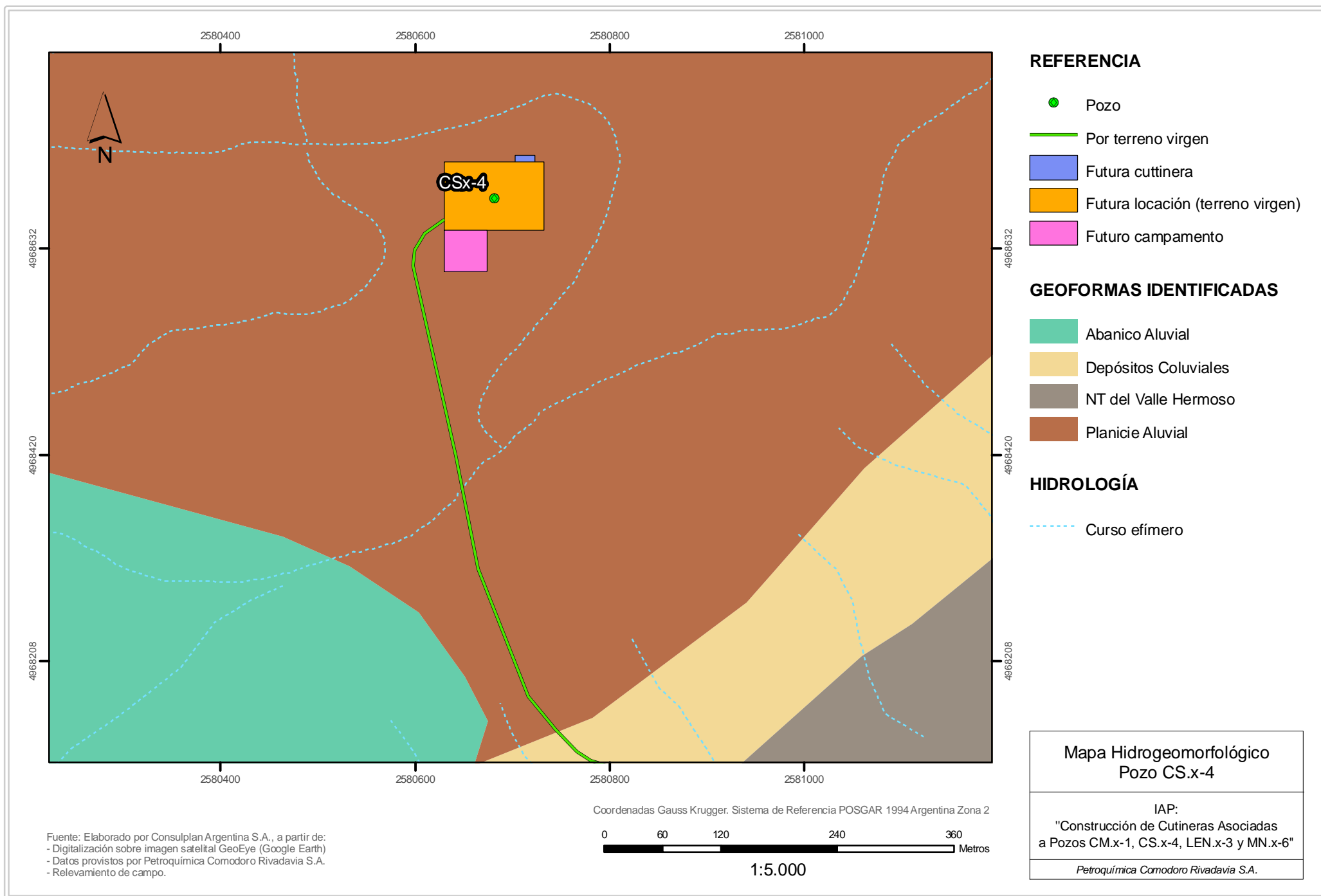

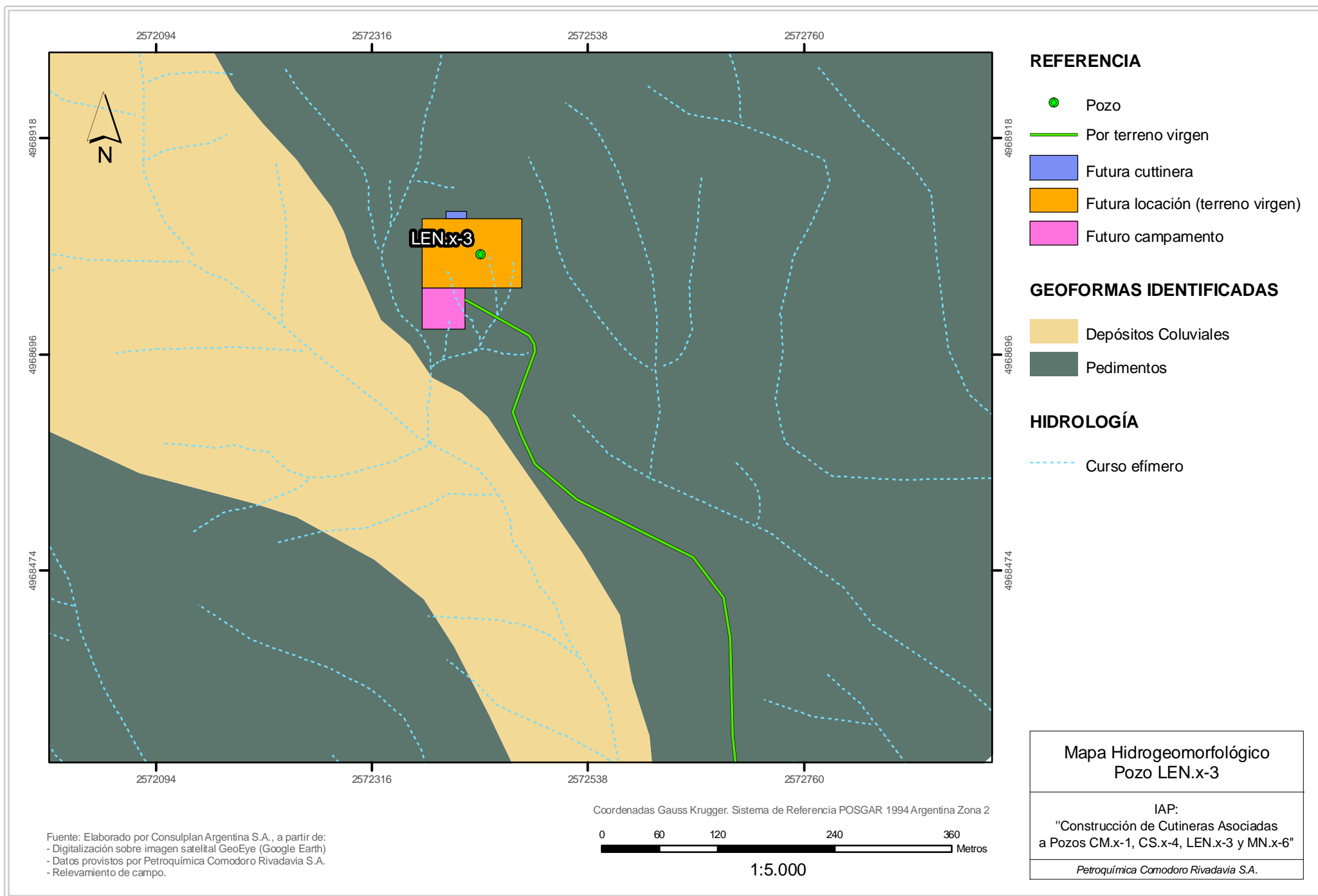

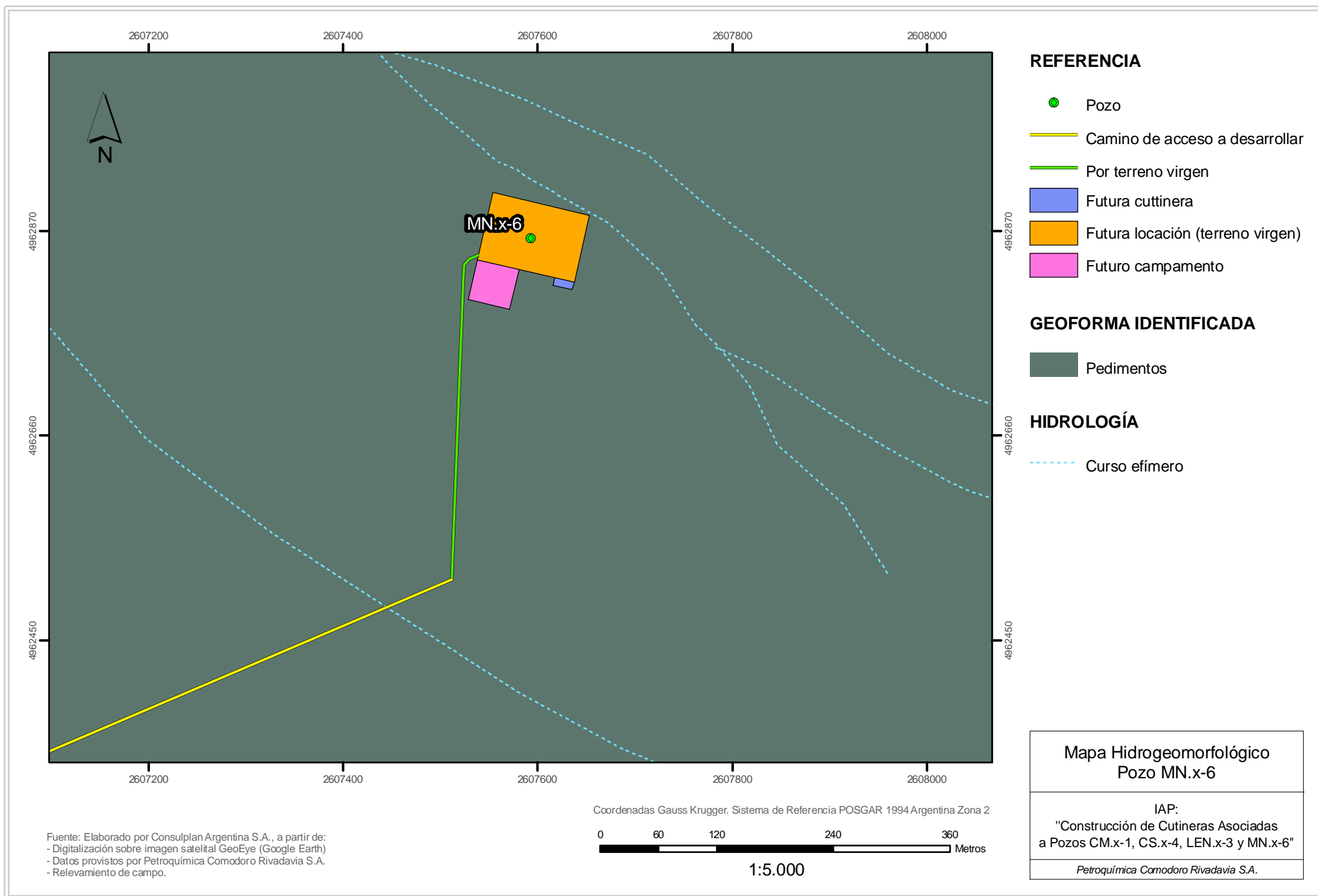



### **Conclusiones y Recomendaciones Topografía – Geología - Geomorfología**

El Área Colhué Huapi se encuentra ubicada al Norte de la ciudad de Sarmiento y al Noroeste de la localidad de Comodoro Rivadavia, en la Provincia de Chubut.

El relieve que predomina en el sector Este del área de Colhué Huapi de mayor altitud, es el Nivel Terrazado de Pampa del Castillo con una cota de 650 msnm. Hacia el Oeste, el relieve disminuye hasta el Nivel Terrazado del Valle Hermoso con cota que varía de 320 a 290 msnm aproximadamente. Entre estos niveles las pendientes se encuentran cubiertas por pedimentos, depósitos aluvio-coluvio y Bad Lands.

Las unidades litoestratigráficas aflorantes en la zona, corresponden a la Formación Salamanca, Depósitos sobre Pedimentos y Depósitos Aluviales y Coluviales.

El paisaje que compone el área del proyecto y sus alrededores, está constituido por diferentes geoformas. Entre los procesos que modelaron dicho paisaje cabe destacar con mayor o menor representatividad la acción fluvial y eólica. En muchos de los casos las geoformas resultantes se deben a la acción de más de un proceso actuante.

Debido a las características climáticas de la región, los cursos de la red hidrográfica son de tipo efímero, con un régimen estacional. Ejemplo de ello, es el río Chico y las geoformas (terrazas y pedimentos) que se observan en ambas márgenes, que indican un pasado geológico con una mayor esorrentía que la actual.

Las geoformas más sobresalientes en las áreas de estudio son: Depósitos Coluviales, Pedimentos y Plancie aluvial.

#### **Recomendaciones**

- Realizar el menor desbroce posible durante la construcción de las locaciones y caminos de acceso, para evitar voladura de sedimentos y erosión de los fuertes vientos.

#### **4.3. HIDROLOGÍA / HIDROGEOLOGÍA**

Los pozos MN.x-6, CM.x-1, LEN.x-3 y CS.x-4 se sitúan al Este de los lagos Colhué Huapi y Musters; dentro del Área de Colhué Huapi, operado por la empresa PCR S.A, en la Cuenca del Golfo San Jorge.

##### ***Drenajes superficiales***

Debido a las características climáticas de la región los cursos de la red hidrográfica son de tipo efímero con un régimen estacional.

En función de las geoformas (terrazas y pedimentos) que se observan en el Área Colhué Huapi indican un pasado geológico con una mayor escurrimiento que la actual.

La red hídrica del río Chico constituye el rasgo hidrológico más importante de la región. El curso nace en la Laguna del Río Chico, pequeña bahía parcialmente cerrada de aspecto pantanoso, en el extremo SE del Lago Colhué Huapi y se dirige hacia el NE hasta desembocar en el río Chubut, aportando esporádicamente, sus aguas al embalse del Dique Florentino Ameghino.

Es un río de régimen efímero que lleva agua sólo en períodos de intensas lluvias, cuando aportan agua los tributarios locales, como el curso del Valle Hermoso; o cuando el Lago Colhué Huapi desborda y rompe las barras de depósitos fluviales y eólicos que taponan su salida, situación que no se produce desde hace décadas haciendo que este sistema actualmente se comporte como cuenca endorreica.

El cauce permanece seco gran parte del año, o como ocurre actualmente, que contiene pequeñas lagunas interconectadas generadas a partir de lluvias torrenciales o del aporte que efectúan los numerosos cañadones que bajan desde los laterales del valle.

El pico de caudal medio mensual, se produce en el mes de agosto. Los meses invernales (mayo-octubre) son los de mayor caudal, habiéndose registrado en dicho período un máximo de 164 m<sup>3</sup>/s en agosto de 1980. Durante la época estival es cuando frecuentemente el río se seca, siendo febrero el mes en el que, el caudal medio mensual para el período considerado es mínimo (0,732 m<sup>3</sup>/s).

El Lago Colhué Huapi, ocluido en la actualidad respecto al Río Chico, varía bruscamente de nivel entre temporadas inmediatas o vecinas, entre un virtual desecamiento y llenados significativos. Ello depende de la condición de la cuenca del Río Senguer. El lago recibe exceso del caudal del río Senguer a través del curso denominado "Falso Senguer", que efectúa su derrame al Sur de la Sierra Silva, siendo esta vía el principal aporte.

Actualmente continúa con agua en una situación por debajo del nivel máximo iniciado en 2005; este nivel tal vez fue superado hacia mediados de los años ochenta.

Cabe destacar que el río Senguer aporta su mayor caudal a los lagos Musters y Colhué Huapi entre Junio y Diciembre, favoreciendo la rotura de las barras que a veces incomunican el Lago Colhué Huapi con el río Chico, justamente en invierno y primavera.

##### ***Cuenca Lacustre***

El Muster y el Colhué Huapi son los dos grandes lagos del centro de la Patagonia, con características morfológicas y genéticas distintas. Ambos reciben las aguas del río Senguer y actúan como su nivel de base, estando el primero a una cota de 271 msnm y el segundo a 258 msnm.

El lago Colhué Huapi tiene como único afluente indirecto al río Senguer, alimentado a su vez por aguas del deshielo andino reguladas en sus nacientes por los lagos Fontana y La Plata. Luego de recorrer 350 km desde dichas vertientes cordilleranas a través de la meseta central de la provincia del Chubut, este río aporta a todo el gran bajo de Sarmiento un caudal promedio anual de 54 m<sup>3</sup>/s.

Al ingresar a esta llanura aluvial y eólica, el Senguer se subdivide en numerosos brazos secundarios (generalmente secos) con forma de abanico que se orienta hacia el Noreste. Su cauce principal se dirige hacia la fosa tectónica del lago Musters, ingresando al mismo por su margen Sur, y, poco antes de alcanzarlo, vuelve a subdividirse para aportar también al lago Colhué Huapi, ubicado pocos kilómetros hacia el oriente.

Esta derivación del río que conecta ambos lagos se ha dado en llamar "*Falso Senguer*", y su curso meandroso pasa al Norte de la localidad de Sarmiento (Chubut). La ramificación más austral del río Senguer es el zanjón del Cerro Negro. También forma meandros y lagunas, pero alcanza al lago Colhué Huapi sólo durante crecidas extraordinarias.

El Lago Colhué Huapi presenta amplios lodazales costeros, principalmente en todo el abanico de canales y aportes que le provee el río Falso Senguer. Está separado del lago Musters por un istmo de terreno de unos 12 km de ancho y 695 msnm de altura.

El Lago Colhué Huapi es una depresión, que además de sufrir el descenso general que afectó a la llamada Cuenca de Sarmiento (que incluye el abanico aluvial del río Senguer y el Lago Musters), posee también características de una cuenca de deflación, de la que los fuertes vientos patagónicos erosionaron sedimentos cretácicos finos.

Si bien estos dos grandes lagos de la meseta patagónica presentan notorias diferencias geo-hidrológicas entre sí, es inevitable su estudio conjunto, dado que forman parte de un mismo sistema hídrico encadenado.

Mientras el Muster es de origen tectónico y tiene una profundidad media de 20 m, el lago Colhué Huapi es muy poco profundo (2 m promedio), presenta una muy alta turbidez en sus aguas por una elevada concentración de sedimentos suspendidos, debido fundamentalmente a la acción eólica, y puede considerarse un lago argilotrófico por su nivel de nutrientes y sedimentos inorgánicos.

Este lago está separado del Muster por la Sierra Silva, un estrecho cordón integrado por rocas del Grupo Chubut, que es la expresión topográfica de un anticlinal dislocado de dirección N-S, perteneciente al sistema orográfico de la Sierra San Bernardo.

El balance entre lo que aporta el río Senguer y sus afluentes y las pérdidas que sufre el lago Musters (por infiltración, evapotranspiración, entre otras) da negativo. De esta manera el lago Colhué Huapi tiene disminuido el aporte, a lo que se suma la formación actual de médanos y barreras por acción eólica en la embocadura del río Chico, que obstruyen el desagote del Colhué Huapi. Asimismo este lago presenta constante descenso de sus aguas con lo cual, esta cadena deficitaria, establece la condición endorreica mencionada anteriormente.

El lago Colhué Huapi, dada su gran superficie y escasa profundidad, está sujeto a una gran evapotranspiración, tanto por acción eólica como por efecto de la radiación solar. También la acción humana influyó notablemente en este aspecto, y este sentido, caben mencionar las obras para alimentar acueductos de agua potable desde el lago Muster, canalizaciones de riego y trasvase de grandes volúmenes de agua del río Senguer hacia la explotación de fases secundarias en los numerosos pozos petroleros que se encuentran en la región, todos estos, hechos que han acentuado el efecto antes mencionado.

Todo esto agravó el ya comprometido equilibrio hidrológico del sistema hasta los límites de cuasi colapso en el Colhué Huapi, en el cual se presenta una creciente disminución de sus niveles históricos, y un acelerado proceso de retracción y desecamiento en su periferia.

El balance hídrico de toda esta cuenca fue negativo durante los últimos setenta años. La situación actual podría definirse como muy comprometida, y constituye la principal amenaza ambiental para mantener el precario equilibrio hidro-biológico del sistema.

En el pasado toda la cuenca del Senguer tenía un desagote natural e intermitente hacia la pendiente del Atlántico, pues ocurría que las crecidas y caudales excesivos hacia el Colhué Huapi alcanzaban a su vez la embocadura del río Chico cuyas nacientes se encuentran en el extremo sudoriental de la zona inundable de este lago. De tal manera, a través del prolongado curso del Río Chico hacia el Nordeste, la descarga llegaba en forma ocasional hasta su desembocadura en el río Chubut. Este intermitente proceso regulatorio natural ocurrió por última vez en el año 1939, y desde entonces el Río Chico es un gran cauce prácticamente seco en casi todo su recorrido.

Como los sitios relevados de los pozos MN.x-6, CM.x-1, LEN.x-3 y CS.x-4, donde se van a construir las Cutineras, se encuentran muy alejados, se realiza una breve descripción en cada una de las futuras locaciones.

La futura locación del pozo MN.x-6 se ubica en una zona de interfluvios poco marcado con orientación SE-NW y dirección de escurrimiento en épocas de lluvias hacia el NW. Hacia el Norte hay presencia cauces secos que no interfieren con la futura locación y el campamento. La cutinera no es afectada por ningún drenaje efímero.

La futura locación del pozo CM.x-1 se ubica sobre un sector relativamente plano con leve pendiente hacia el SW. Los drenajes efímeros del sector no afectarán la locación del pozo ni cuttinera.

La futura locación del pozo LEN.x-3 se ubica en un área con densidad de drenajes alta, los cuales son tributarios de uno mayor de orientación NW-SE que tiene como nivel de base, la planicie aluvial del Río Chico. El sector Sur de la futura locación se verá afectada por erosión hídrica en épocas de lluvia por lo que requerirá un seguimiento de cárcavas. La futura cuttinera ubicada al Norte, no se verá afectada por drenajes efímeros.

La futura locación del pozo CS.x-4 se ubica sobre el valle del Río Chico donde los drenajes efímeros de estilo entrelazado, no afectarán a la locación ni cuttinera.

Estos drenajes efímeros son afluentes del Río Chico.

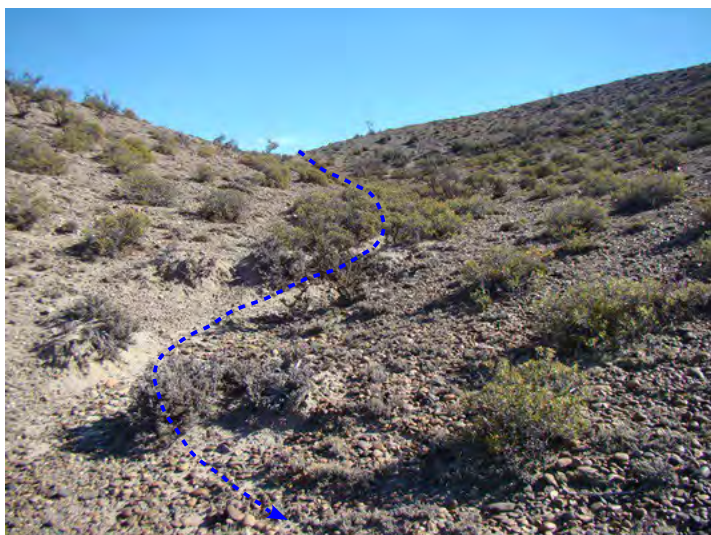

**Foto 1**  
Vista del cauce seco con sentido de escurrimiento hacia el Sur, ubicado al sur del futuro campamento del Pozo **LEN.x-3**.  
Foto en sentido N.



**Foto 2**  
Vista opuesta hacia el Sur.

---



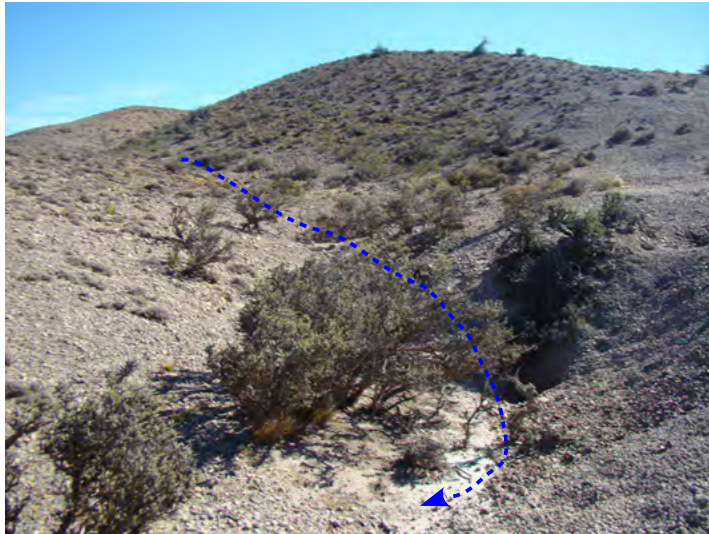

**Foto 3**  
Drenaje efímero en el sector de la futura  
locación de pozo **LEN.x-3**.  
Vista en sentido N.



**Foto 4**  
Vista opuesta hacia el Sur. Drenaje que  
afectará la futura locación.

---

### **Aguas subterráneas**

#### **Acuífero Confinado**

El principal sistema de la región denominado “Postsarmiento” según la sucesión hidroestratigráfica definida por Castrillo *et. Al* (1984) reúne a las Formaciones Patagonia, Santa Cruz, Rodados Patagónicos y sedimentos más modernos, con una capacidad de recibir, alojar y transmitir agua que tiende a disminuir desde los niveles superiores hacia los últimos 50 o 60 m de la Formación Patagonia. Posee una gran extensión, e incluso con características similares se distribuye en el Noreste de la provincia de Santa Cruz.

En lo referente a la producción de aguas subterráneas se mencionan tres grandes unidades denominadas: Complejo de Acuíferos Inferiores, Acuitardo Sarmiento y Acuífero Multiunitario Superior. El denominado Acuífero Multiunitario, posee comunicación hidráulica a nivel regional por lo que se considera como una unidad de flujo. Este es un sistema activo, que se conoce como Sistema Geohidrológico Superior (Grizinik y Fronza, 1996).

El sitio donde se ubica el pozo **MN.x-6** aflora la Formación Patagonia o Chenque, de origen marino hacia el sector Este e infrayace a los depósitos sobre pedimentos sobre la cual se ubica el pozo.

Esta formación tiene una cobertura de gravas arenosas correspondientes a los rodados patagónicos de la Pampa del Castillo, constituyendo un factor muy importante para determinar la presencia del acuífero patagoniano. Estos depósitos albergan aguas dulces, de buena calidad, las cuales se pueden utilizar para el abastecimiento de las comunidades y para riego. Este acuífero tiene una dirección de flujo regional Noroeste-Sudeste.

En este sector, la recarga principal de los acuíferos se halla restringida a la zona de Pampa del Castillo. A partir de la cual se produce divergencia del flujo del agua subterránea hacia el Valle del Río Chico Oeste y hacia el Océano Atlántico al Este, a través de los cañadones principales que disectan la meseta.

El nivel terrazado presenta condiciones favorables para que se produzca la infiltración de las aguas de las precipitaciones (superficie subhorizontal y buena permeabilidad de los rodados tehuelches). A partir de allí, predomina el escurrimiento subterráneo hacia la zona de los cañadones y la descarga sobre sus laderas bajo la forma de manantiales. Los acuíferos ubicados en el centro de los cañadones son recargados, en parte, por las aguas aportadas por los manantiales a las que se suman las incorporadas en forma directa a través de las precipitaciones y generadas por la esorrentía superficial que desciende desde las laderas.

La Formación Sarmiento es regionalmente el basamento hidrogeológico para los niveles conectados antes mencionados. Por lo tanto, no contiene acuíferos, por lo que se la considera un acuitardo.

La unidad infrayacente es la Formación Río Chico, que en su parte superior, está constituida por materiales impermeables o de muy baja permeabilidad. En las capas permeables de la parte media se encuentra agua mineralizada. En cercanías a estos depósitos se ubica el pozo **LEN.x-3** el cual se ubica sobre pedimentos los cuales suprayacen a esta formación.

En los alrededores del pozo **CM.x-1** aflora o se encuentra a escasa profundidad el denominado regionalmente como Sistema Geohidrológico Inferior (Formación Salamanca y Grupo Chubut) que muestra un carácter pasivo o semiactivo.

En la zona de estudio la Formación Salamanca no posee niveles reservorios, presenta un carácter acuícludo, con algunas capas aisladas, denominadas acuitardos.

De tal manera la Formación Salamanca, intersecta los flujos hídricos que recibe de las entidades suprayacentes, para el caso de gravas aterrazadas y derrubios basálticos. Ello deriva en manantiales de escasa magnitud o indicios de tales sin flujos francos.

**Cuadro Litoestratigráfico**

Edad		Unidades Litoestratigráficas	Litología	Comportamiento Hidrodinámico	
Cuaternario	Holoceno	Depósitos modernos	Gravas arenosas con matriz limoarcillosa	Acuífero freático	Acuífero Multiunitario Superior
	Holoceno inferior	Rodados patagonicos	Gravas y arenas	Acuífero freático	
Terciario	Plioceno			Fm. Santa Cruz	
	Oligoceno superior / Mioceno	Fm. Patagonia	Areniscas y niveles tobaceos con intercalaciones arcillosas	Acuífero Regional	
	Oligoceno Eoceno	Fm. Sarmiento	Tobas y arcilitas tobaceas	Acuitardo	

En el cauce del Río Chico y planicie aluvial asociada, también representan unidades hidrogeológicas, ya que existen también aguas libres o freáticas a escasa profundidad. Sobre éstas unidades se ubica el pozo **CS.x-4**.

Al Sur del Lago Colhué Huapi, es probable que existan a escasa profundidad sedimentos lacustres portadores de aguas dulces ligadas a un régimen influente del lago, régimen de extrema aleatoriedad por las amplias variaciones de nivel de su volumen hídrico.

En este caso el esquema hidrogeológico reconoce a la Formación Río Chico como un acuitardo, ya que su tramo superior, aflorante en la zona, está conformada por materiales de muy baja permeabilidad. En ascenso estratigráfico, la Formación Sarmiento, compuesta por tufitas y tobas no contiene unidades acuíferas. Por último, los basaltos que coronan algunas mesetas de las inmediaciones pueden constituir acuíferos fisurados con las características típicas de estas rocas volcánicas.

### **Conclusiones**

- La red hídrica del río Chico constituye el rasgo hidrológico más importante de la región. El curso nace en la Laguna del Río Chico, pequeña bahía parcialmente cerrada de aspecto pantanoso, en el extremo SE del Lago Colhué Huapi. El cauce permanece seco gran parte del año.
- Los cursos de la red hidrográfica son de tipo efímero con un régimen estacional.
- El lago Colhué Huapi es una depresión que tiene como único afluente indirecto al río Senguer. Es muy poco profundo (2 m promedio), presenta una muy alta turbidez en sus aguas por una elevada concentración de sedimentos suspendidos, debido fundamentalmente a la acción eólica.
- En el sector de estudio, aflora o se encuentra a escasa profundidad el denominado regionalmente como Sistema Geohidrológico Inferior (Formación Salamanca y Grupo Chubut) que muestra un carácter pasivo o semiactivo y hacia el sector oriental donde se ubica el pozo MN.x-6 se encuentra el Acuífero Multiunitario superior.

### **Recomendaciones**

- Impermeabilizar las cutineras para evitar posibles pérdidas que podrían escurrir por los cauces secos presentes en las cercanías de las futuras locaciones.

### 4.4. SISMICIDAD

El territorio de la República Argentina se divide en cinco zonas de acuerdo con el grado de peligrosidad sísmica, es decir, la probabilidad de que ocurra una determinada amplitud de movimiento del suelo en un intervalo de tiempo fijado depende del nivel de sismicidad de cada zona.

Las zonas mencionadas se indican en el Mapa de Zonificación Sísmica [Mapa de Zonificación Sísmica del Reglamento Instituto Nacional de Prevención Sísmica (INPRES)-CIRSOC 103], allí se individualizan las zonas con diferentes niveles de Peligro Sísmico. *Ver Figuras 1 y 2 en la página siguiente.*

Al representar los epicentros de los sismos registrados en la Argentina se observa que la mayor parte de la actividad sísmica se concentra en la región Centro-Este y NW de nuestro país.

El S argentino, por debajo de los 35° de latitud ha sufrido, en muchos casos, las consecuencias de los grandes terremotos chilenos que alcanzaron a producir daños de menor cuantía en las poblaciones limítrofes, siendo reducida la cantidad de sismos con epicentro en territorio argentino.

A partir de registros, obtenidos por acelerógrafos<sup>3</sup>, se realiza el análisis del efecto de los sismos en diferentes tipos de estructuras, a fin de determinar el denominado coeficiente sísmico. Dicho coeficiente permite determinar las fuerzas a que se ve sometida una estructura ante la ocurrencia de un terremoto de características destructivas (que se denomina terremoto de diseño).

El sismo de diseño, es el resultado del análisis de los diferentes terremotos registrados en el país y en otros lugares del mundo con características sísmicas similares a las nuestras. En general, se adopta el movimiento más destructivo que puede ocurrir en una determinada zona, con una recurrencia de 500 años (es decir, que ocurre, en promedio, una vez cada 500 años).

Para la zona S de la provincia de Chubut se han definido valores de coeficiente sísmico zonal reducidos a muy reducidos.

De acuerdo con los valores de sismicidad referidos (Peligrosidad Sísmica Reducida, según INPRES, 1999), la zona de interés se ubica en un área de peligrosidad sísmica muy reducida.

---

<sup>3</sup> Es un instrumento que permite obtener un gráfico, que se denomina acelerógrama, el cual muestra la variación de las aceleraciones en el lugar de su emplazamiento, en función del tiempo. En la actualidad, la red cuenta con 143 aparatos distribuidos en todo el país.





Figura 1 - Zonificación Sísmica



Figura 2 - Epicentros de Sismos

## 4.5. EDAFOLOGÍA

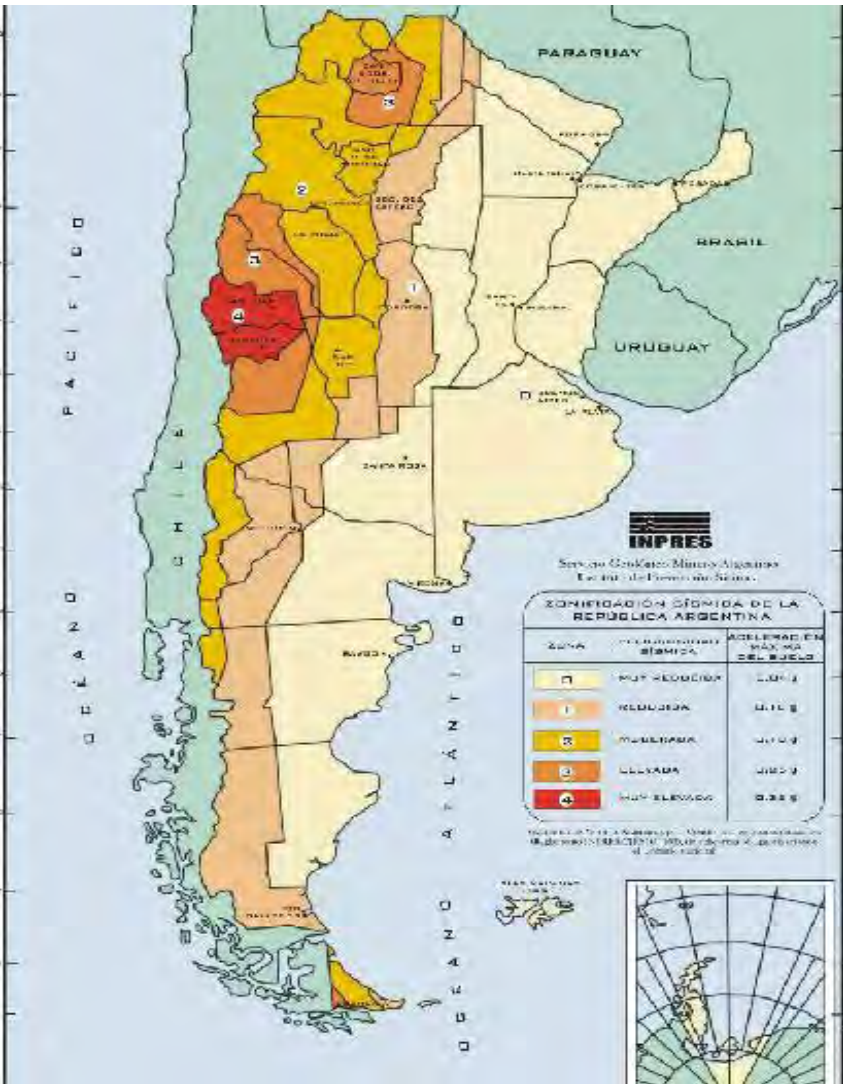
### Introducción

El suelo es un recurso no renovable cuya afectación produce un impacto irreversible de su capacidad de sustentar ecosistemas naturales o agroecosistemas (Luque y otros, 1994).

En la Región del Golfo San Jorge, los suelos se han visto afectados durante décadas por actividades antrópicas; fundamentalmente la ganadería extensiva ovina y la producción hidrocarburífera.

Por su parte, la actividad hidrocarburífera provoca deterioro sobre el suelo, en las operaciones de construcción de caminos y de picadas, el tendido de ductos (gasoductos, oleoductos, acueductos, etc.) y la construcción de locaciones de pozos y de instalaciones como baterías, plantas de tratamiento, entre otras.

Es importante establecer características del suelo en estudios relacionados a proyectos hidrocarburíferos, teniendo en cuenta los impactos relacionados al desbroce y relleno al momento de la construcción de las locaciones y caminos de acceso; como así también los eventuales derrames de hidrocarburos, donde los impactos sobre los suelos podrían variar.

Las tareas mencionadas producen remoción de suelos, truncamiento o mezcla de horizontes; lo cual tiene como resultado la pérdida parcial o total de dicho recurso.

Para poder identificar dichos impactos, se deben medir parámetros tales como textura, estructura, salinidad, permeabilidad y pH de los horizontes superficial y subsuperficial, que se encuentran en contacto con las raíces de las especies vegetales presentes en el entorno. Con esta información se podrían identificar los impactos en el lugar, y planificar métodos de saneamiento. Además se deben realizar, mediante laboratorios habilitados, mediciones de HTC totales, BeTEX, metales pesados, entre otros.

Se deben tener en cuenta principalmente, a los elementos constitutivos de lodos a extraer al momento de la perforación, como del hidrocarburo que puede llegar a estar adsorbido a los lodos, en el sitio puntual del proyecto. Esto se debe a que la composición tanto de los recortes de perforación como del Hidrocarburo presenta características, cuya variabilidad composicional, hace que sus propiedades físico-químicas no sean constantes en una escala de espacio-tiempo (Ríos y otros 2005), una vez que el mismo se encuentra en superficie.

### **Descripción de las propiedades físicas y químicas del suelo donde se desarrollará el proyecto**

El área del proyecto se ubica en las Unidades Cartográficas (UC) MRai-3, MRai-3, ENtc-62 y MTai-3 del Atlas de Suelos de la República Argentina (Salazar Lea Plaza y otros, 1990a).

MRai-3 es una asociación de suelos que se extiende a través de las provincias de Chubut y de Santa Cruz.

Esta UC podría considerarse equivalente a la UC 19 de la Revisión realizada por Del Valle y otros (2.002) en la provincia de Santa Cruz; incluyendo el territorio de Chubut. Por tal motivo, se utilizó este antecedente en la interpretación de la información disponible en el área del proyecto.

La escala de mapeo utilizada en estos trabajos (1:1.000.000) tiene nivel de reconocimiento, con un grado de generalización que impide conocer en detalle la situación relacionada al entorno inmediato de las futuras obras.

Para obtener información relativa al área de estudio se incluyen dos perfiles y una observación complementaria de suelos, relevados para el presente proyecto.

### **Relevamiento en el área de emplazamiento del proyecto**

Se utilizó la información los perfiles y observación complementaria de suelos realizados en el presente informe para caracterizar los suelos en el entorno del proyecto.

Las características de los mismos se muestran a continuación.

**Cuadro 1.** Identificación y ubicación geográfica de los sitios analizados.

<b>Perfil</b>	<b>Geoforma</b>	<b>Identificación</b>	<b>Tipo de perfil</b>	<b>Coordenadas GK, Posgar 94</b>	<b>Coordenadas Geográficas, WGS1984</b>
1	Depósitos Coluviales / Planicie Aluvial	Sue1_NL_21_04_16	Talud de corte de camino	X:4960911 / Y:2564840	W 68° 10' 13.33" / S 45° 30' 06.71"
2	Pedimentos	Sue1_NL_16_03_16	Corte de drenaje	X:4968808 Y:2572476	W 68° 25' 25.84" / S 45° 25' 48.24"
3	Planicie Aluvial	OC_NL_21_04_16	Muestra superficial	X:4968705 Y:2580656	W 67° 58' 9.52" / S 45° 25' 48.35"

### **Perfil 1 en calicata**

El sitio se ubica en un relieve con pendiente abrupta (Foto 1), correspondiente a geoforma de Depósitos Coluviales, en límite con Planicie Aluvial.

La cobertura vegetal estimada en el entorno del perfil es del 20% (Foto 2), reconociéndose las siguientes especies: *Nassauvia ulicina* (mancaperro), *Chuquiraga avellanadae* (quilimbay), *Stipa humilis* (coirón llama).

**Cuadro 2.** Entorno del sitio de muestreo de suelos

---



**Foto 1**

Relieve con pendiente abrupta de exposición S; en geoforma de Depósitos Coluviales, en límite con Planicie Aluvial. El perfil se realizó mediante limpieza de corte de camino existente.



**Foto 2**

La cobertura en el entorno del perfil es del 20%

El perfil se releva en pared de camino existente hasta los 80 cm. Se describen los horizontes diagnósticos (*Foto 3*), y sus características se muestran en el Cuadro 3. Con la información obtenida se realiza el siguiente análisis:

Se deduce que el perfil relevado corresponde al **Orden Entisoles, Suborden Ortentes** (USDA, 2010).

Se observa un horizonte AC de textura arenosa, y estructura en grano suelto. El espesor es de 4 cm. A continuación, en forma abrupta, se presenta el horizonte R con capas sedimentarias duras. La textura es arcillo limosa, en estructura de láminas formacionales. El horizonte presenta fuerte reacción a los carbonatos en la matriz y en concreciones.

De acuerdo a los valores de pH en diferentes relaciones suelo:agua (1:1 y 1:5) se asume que el suelo es no sódico. La conductividad eléctrica (CE) indica que el suelo es extremadamente salino en todo el perfil.

**Cuadro 3:** Descripción de los horizontes

<b>Variables</b>	<b>Horizontes</b>	
	<b>ACz</b>	<b>R</b>
<b>Profundidad (cm)</b>	0 - 12	12 - +
<b>Color</b>	Gris amarillento (2,5Y 5/6) en seco y Pardo oliváceo ( 2,5Y 4/4) en húmedo	Anaranjado amarillento desvaído (10YR 7/3) en seco y Anaranjado amarillento desvaído ( 10YR 7/4) en húmedo
<b>Textura al tacto</b>	Arenosa	Arcillo limosa
<b>Estructura</b>	Grano suelto	Láminas duras; formacionales
<b>Consistencia</b>	No plástica, no adhesiva	muy plástica; muy adhesiva
<b>Recubrimientos (concreciones, moteados, barnices)</b>	No presenta	Concreciones, barnices
<b>Gravas y piedras</b>	No presenta	No presenta
<b>Material Vegetal</b>	Raíces finas escasas	No presenta
<b>Carbonatos (matriz / concentraciones)</b>	Reacción positiva moderada/ reacción positiva moderada	reacción positiva fuerte / reacción positiva fuerte
<b>Límite</b>	Abrupto	- - -
<b>pH (1:1)</b>	7,33	7,79
<b>pH (1:5)</b>	7,60	7,74
<b>Conductividad Eléctrica, CE (<math>\mu\text{S/cm}</math>)</b>	1240	1188
<b>Suspensión suelo:agua v/v (para CE)</b>	1:5	1:5
<b>Salinidad Estimada</b>	Extrema	Alta
<b>Sodicidad Estimada</b>	No sódico	No sódico

Nota: pH y CE determinados en suspensiones suelo:agua (v/v), según se indica.





**Foto 3.** Perfil 1 en talud en corte de camino

### **Perfil 2 en calicata**

El sitio se ubica en un relieve con pendiente suave (*Foto 1*), correspondiente a la geoforma de Pedimentos.

La cobertura vegetal estimada en el entorno del perfil es del 20%, reconociéndose las siguientes especies: *Nassauvia ulicina* (manca perro), *Chuquiraga avellaneade* (quilimbay), *Lycium ameghinoi* (mata laguna), *Pleurophora patagonica* (tomillo rosa), *Acantholippia seriphioides* (tomillo), entre otras.

#### **Cuadro 4.** Entorno del sitio de muestreo de suelos

---



**Foto 4**

Relieve con pendiente moderada; en geoforma de Pedimentos.  
El presente perfil se realizó mediante calicata.



**Foto 5**

Relieve con pendiente suave de exposición N; en geoforma de Depósitos Coluviales.  
El presente perfil se realizó mediante calicata.

El perfil se releva en pared de drenaje existente hasta los 60 cm. Se describen los horizontes diagnósticos (*Foto 6*), y sus características se muestran en el Cuadro 5. Con la información obtenida se realiza el siguiente análisis:

Se deduce que el perfil relevado corresponde al **Orden Entisoles, Suborden Ortentes** (USDA, 2010).

Se observa un horizonte AC de textura arenosa, y estructura en grano suelto. El espesor es de 4 cm. A continuación, en forma abrupta, se presenta el horizonte R con capas sedimentarias duras. La textura es arcillo limosa, en estructura de láminas formacionales. El horizonte presenta fuerte reacción a los carbonatos en la matriz y en concreciones.

De acuerdo a los valores de pH en diferentes relaciones suelo:agua (1:1 y 1:5) se asume que el suelo es no sódico. La conductividad eléctrica (CE) indica que el suelo es extremadamente salino en todo el perfil.

**Cuadro 3:** Descripción de los horizontes

Variables	Horizontes	
	ACz	R
<b>Profundidad (cm)</b>	0 - 12	12 - +
<b>Color</b>	Gris amarillento (2,5Y 5/6) en seco y Pardo oliváceo (2,5Y 4/4) en húmedo	Anaranjado amarillento desvaído (10YR 7/3) en seco y Anaranjado amarillento desvaído (10YR 7/4) en húmedo
<b>Textura al tacto</b>	Arenosa	Arcillo limosa
<b>Estructura</b>	Grano suelto	Láminas duras; formacionales
<b>Consistencia</b>	No plástica, no adhesiva	muy plástica; muy adhesiva
<b>Recubrimientos (concreciones, moteados, barnices)</b>	No presenta	Concreciones, barnices
<b>Gravas y piedras</b>	No presenta	No presenta
<b>Material Vegetal</b>	Raíces finas escasas	No presenta
<b>Carbonatos (matriz / concentraciones)</b>	Reacción positiva moderada/ reacción positiva moderada	reacción positiva fuerte / reacción positiva fuerte
<b>Límite</b>	Abrupto	- - -
<b>pH (1:1)</b>	7,33	7,79
<b>pH (1:5)</b>	7,60	7,74
<b>Conductividad Eléctrica, CE (<math>\mu\text{S/cm}</math>)</b>	1240	1188



<b>Suspensión suelo:agua v/v (para CE)</b>	1:5	1:5
<b>Salinidad Estimada</b>	Extrema	Alta
<b>Sodicidad Estimada</b>	No sódico	No sódico

Nota: pH y CE determinados en suspensiones suelo:agua (v/v), según se indica.



**Foto 6.** Perfil 2 en calicata

**Obsevación complementaria en futura locación del pozo CSx-4**

El sitio se ubica en un relieve plano, correspondiente a la geoforma de Planicie Aluvial.

La cobertura vegetal es prácticamente nula, observándose ejemplares aislados de especies efímeras.

**Cuadro 6.** Entorno del sitio de muestreo de suelos

---



**Foto 7**

Relieve plano perteneciente a Planicie Aluvial.  
La observación complementaria se realizó sobre el horizonte superficial del suelo del sector.  
Se considera que el mismo pertenece a antiguo mallín degradado o depósito lacustre.



**Foto 8**

Cobertura Nula del sector.

---

Dicho manto edáfico presenta una textura fina, arcillosa, y una estructura en bloques subangulares muy duros, que rompen en bloques menores. Dicho material tuvo una reacción moderada al HCl 10%, determinando presencia de carbonatos de calcio. El pH en solución acuosa 1:1 tuvo un valor de 7,87 y en 1:5 de 8,45, lo que infiere una leve sodicidad en el manto edáfico. En seco el color fue 5Y 6/1 y en húmedo 5Y 4/1. La salinidad de la muestra fue extrema.

Se infiere que el suelo pertenece al **Orden Entisoles** (USDA, 2010).



**Cuadro 7:** Características de los perfiles y observaciones complementarias de suelos

	(1) Sue1_NL_21_04_16	(2) Sue1_NL_16_03_16	(3) OC_NL_21_04_16
<b>Clase de Suelo</b>	<i>Ortentes</i>	<i>Ortentes</i>	<i>Entisoles</i>
<b>Prof. Horizonte Superficial (cm)</b>	0 - 10	0 - 12	0-50+
<b>Textura Horizonte Superficial</b>	Arenosa	Arenosa	Arcillosa
<b>Permeabilidad Hz superficial (cm/h)</b>	50,00	50,00	0,15 – 0,50
<b>Textura Horizonte Subsuperficial</b>	Arcillo limosa	Arcillo limosa	- - -
<b>Permeabilidad Hz Subsuperficial (cm/h)</b>	0,15 – 0,50	0,15 – 0,50	- - -
<b>Presencia de fracción arcillosa (profundidad en cm)</b>	12 +	12 +	Todo el perfil
<b>Profundidad carbonatos (cm)</b>	12 +	Todo el perfil	Todo el perfil

La información de los perfiles se utilizó en la elaboración de un Mapa de Suelos y en la interpretación de los datos del relevamiento realizado para el presente proyecto.

#### **Descripción de los perfiles de suelos presentes en el área del proyecto**

En las geoformas de Depósitos Coluviales / Planicie Aluvial, la Consultora ha descrito un perfil relacionado al presente proyecto. El perfil, se asocian al Orden *Entisoles*, Suborden *Ortente*. La salinidad del suelo resultó extrema.

En las geoformas de Pedimentos, la Consultora ha descrito un perfil relacionado al presente proyecto. El perfil, se asocian al Orden *Entisoles*, Suborden *Ortente*. La salinidad del suelo resultó extrema.

En la geoforma de Planicie Aluvial, la Consultora ha descrito 1 perfil relacionado al presente proyecto. El perfil, se asocian al Orden *Entisoles*. La salinidad del suelo resultó Extrema.

**Mapa de Suelos**

En el siguiente cuadro, se detalla la información disponible en relevamientos realizados por **Consulplan S.A.** sobre las clases de suelos de acuerdo a las geoformas en que se ubican. Se representa además en el **Mapa de suelos (ver siguiente página)**.

**Cuadro 11:** clases de suelos descriptas según geoforma.

<b>Geoforma</b>	<b>Clases de suelos</b>
Pedimentos	<i>Argides, Ortentes</i>
Depósitos Coluviales	<i>Ortentes, Natrargides típicos y No suelo</i>
Depósitos Aluviales	<i>Entisoles, Fluventes, Psammentes</i>
Planicie Aluvial	<i>Entisoles</i>

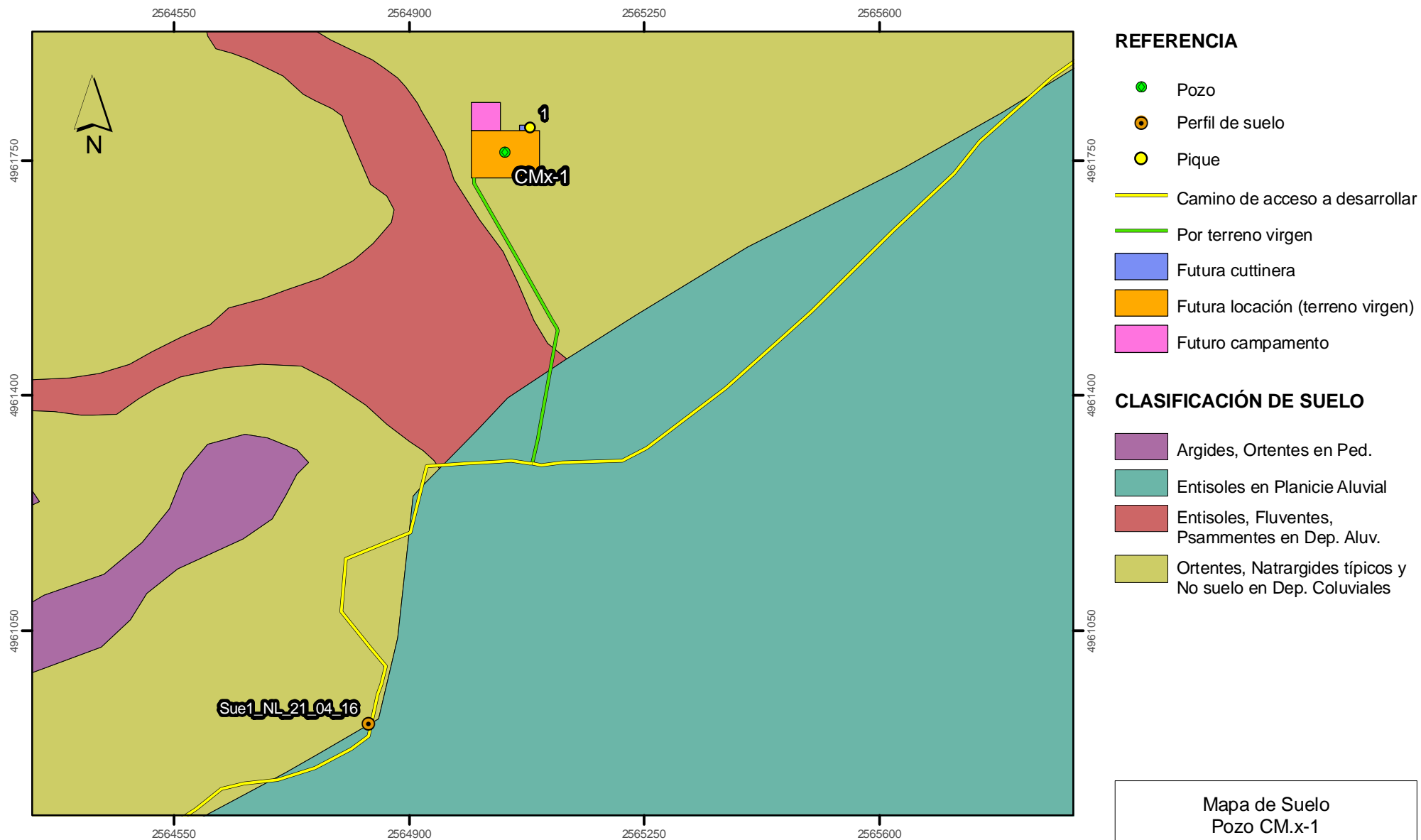

Fuente: Elaborado por Consulplan Argentina S.A., a partir de:  
 - Digitalización sobre imagen satelital GeoEye (Google Earth)  
 - Datos provistos por Petroquímica Comodoro Rivadavia S.A.  
 - Relevamiento de campo.

Coordenadas Gauss Krugger. Sistema de Referencia POSGAR 1994 Argentina Zona 2



1:8.000

IAP:  
 "Construcción de Cutineras Asociadas  
 a Pozos CM.x-1, CS.x-4, LEN.x-3 y MN.x-6"  
 Petroquímica Comodoro Rivadavia S.A.

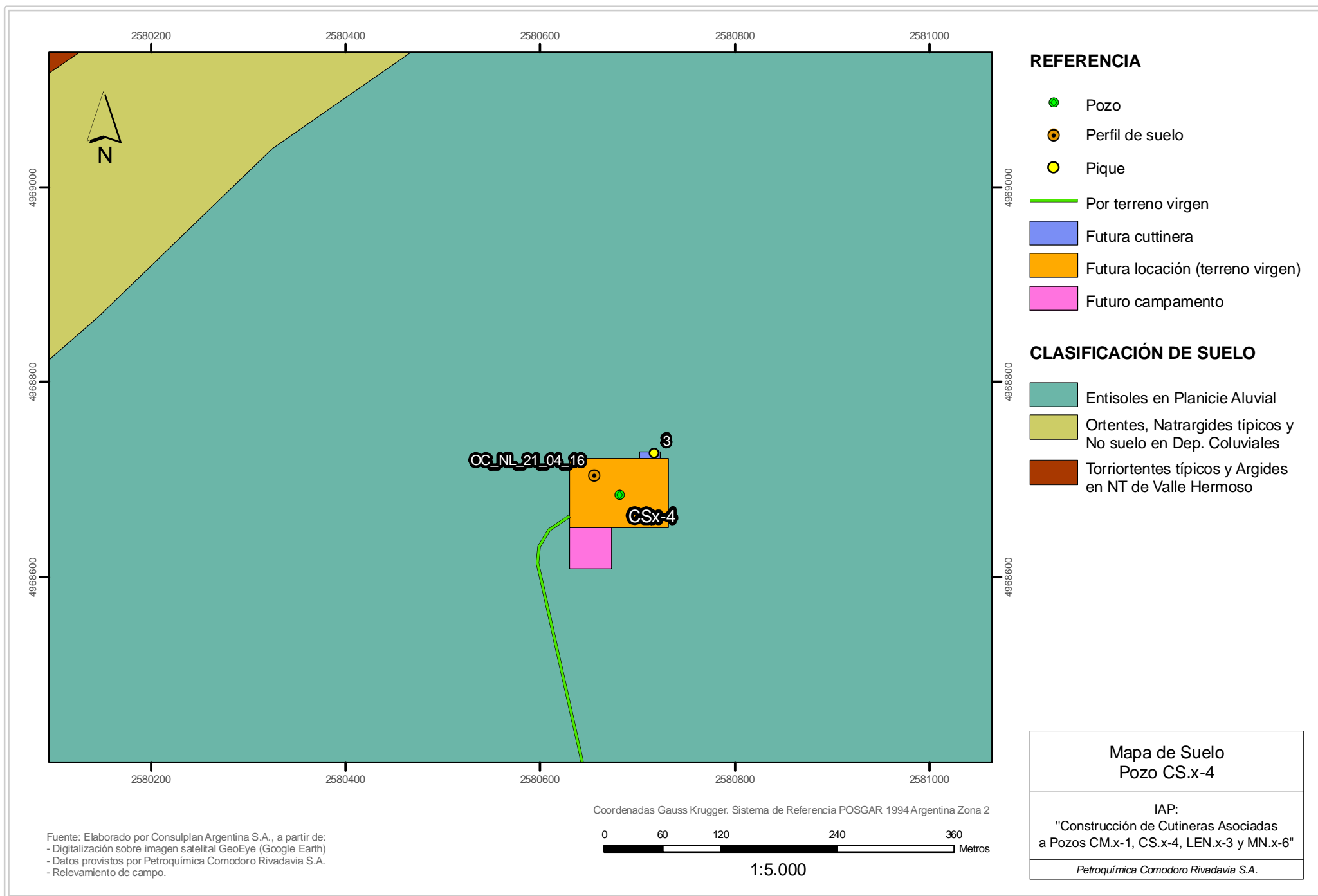

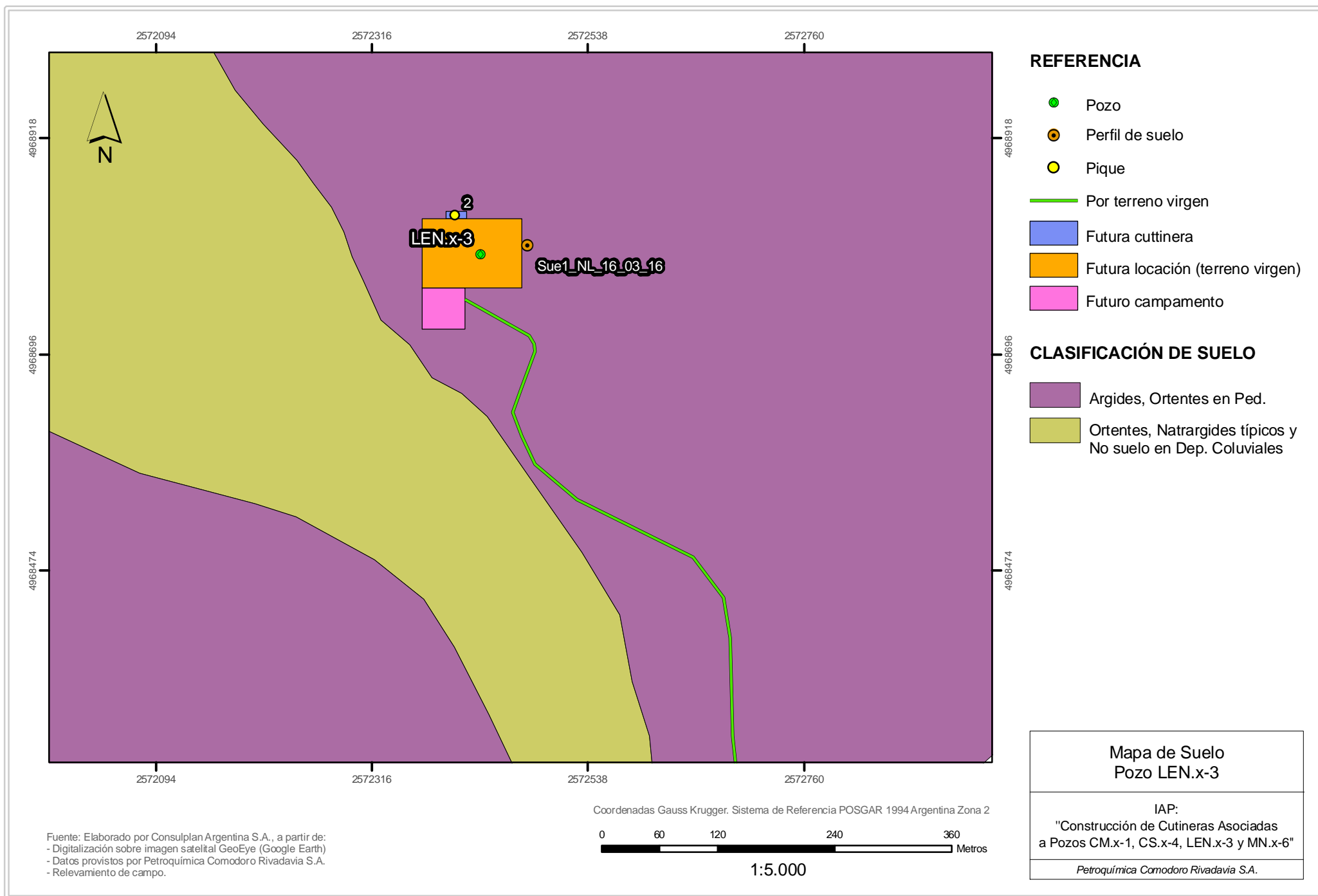



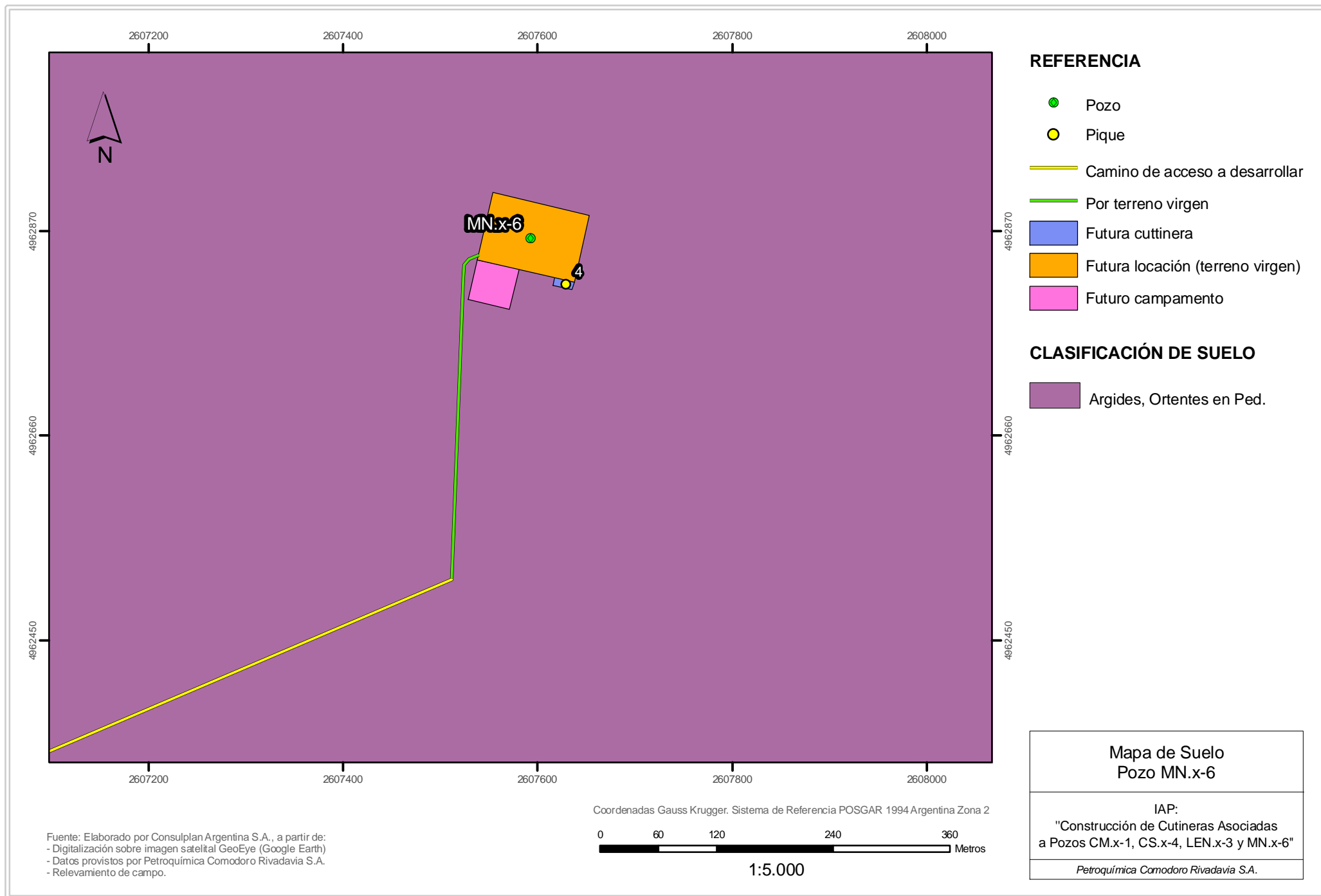

### Relevamiento de los sitios del presente proyecto

A fin de caracterizar los suelos en el entorno inmediato de la futura obra, los perfiles descriptos se utilizan como referencia sobre el tipo, secuencia de horizontes y características físico-químicas de los suelos en el entorno. Para completar la información se relevaron varios puntos distribuidos en los sitios donde se llevará a cabo el proyecto; consistente cada uno de ellos en un pique con pala hasta los 30 cm de profundidad. En cada uno de ellos se determinaron:

- Espesor y estructura de horizonte superficial;
- Tipo de horizonte subsuperficial;
- Profundidad de concentraciones carbonáticas por reacción al HCl;
- Ubicación por sistema de coordenadas.

Se informan a continuación los resultados de dichos piques, y se muestran los lugares donde se realizaron.



Se informan a continuación los resultados de dichos piques, y se muestran en los lugares donde se realizaron.

**Cuadro 12:** Características específicas de los sitios relevados

<i>N° de pique</i>	<i>Sitio</i>	<i>Profundidad y tipo de horizonte superficial</i>		<i>Textura y Estructura Hz superficial</i>	<i>Textura y Estructura / tipo de Hz subsuperficial</i>	
<b>1</b>	Cutinera CMx-1	30+ cm	<b>A</b>	Gruesa, en grano suelto. Gravoso	---	---
<b>2</b>	Cutinera LENx-3	2 cm	<b>A</b>	Grueso, gravoso	<b>Bt</b>	Fina, arcilloso en bloques duros
<b>3</b>	Cutinera CSx-4	30 + cm	<b>AC</b>	Fina, en bloques subangulares duros	---	---
<b>4</b>	Cutinera MNx-6	30+ cm	<b>A</b>	Gruesa, en grano suelto. Gravoso	---	---

**Cuadro 13.** Características generales de los sitios destinados a la obras

	<p style="text-align: center;"><b>Cutinera CMx-1</b></p> <p>La construcción se realizará en terreno conservado, sobre relieve con elevada pendiente. Presenta un horizonte superficial de textura gruesa, gravoso y con estructura en grano grueso; el cual se extiende a mas de 30 cm.</p>
---	---

 A wide-angle photograph of a dry, open landscape under a clear blue sky. The ground is covered with sparse, low-lying shrubs and patches of dry grass. The horizon is flat and distant.	<p><b>Cutinera LENx-3</b></p> <p>La construcción se realizará en terreno conservado, sobre relieve con pequeña pendiente. Presenta un horizonte superficial de textura areno-gravosa, con estructura en grano suelto. Por debajo se observó un horizonte de tipo arcilloso en bloques duros.</p>
 A photograph of a flat, open landscape with a uniform brownish-grey ground cover. The horizon is straight and distant under a pale sky.	<p><b>Cutinera CSx-4</b></p> <p>La locación se construirá en terreno conservado, sobre relieve plano correspondiente a Planicie Aluvial. Se observa un horizonte superficial de mas de 30 cm, fino y en bloques duros subangulares.</p>
 A photograph of a landscape with a gentle slope. The ground is sandy with scattered clumps of dry grass. The sky is overcast with soft, grey clouds.	<p><b>Locación MNx-6</b></p> <p>La locación se realizará en terreno conservado, sobre relieve ondulado correspondiente a Pedimentos. Se observa un horizonte superficial de mas de 30 cm, grueso y con gravas; y estructura en grano suelto.</p>

Las cutineras se construirán en suelos conservados, correspondiente a terreno virgen. En las cutineras correspondientes a los pozos CMx-1, LENx-3 y MNx-6 se observa un horizonte superficial de textura gruesa, gravoso, en grano suelto, y profundidad que va de los 2 cm a superar los 30 cm. No se observaron concentraciones carbonáticas a la profundidad relevada.

La cutinera que se construirá para el pozo CSx-4 se realizará por suelos pertenecientes a planicie aluvial, de textura fina, en bloques subangulares duros y profundidad superior a los 50 cm.

### **Monitoreo de suelo superficial**

Se realizó una evaluación inicial del estado del suelo superficial mediante la metodología denominada “Transecta de punto al paso” (*Elissalde y otros., 2002*). Consiste de 50 pasos, y en cada uno de ellos, se registran las categorías que se muestran a continuación.

- **Montículos** de acumulación de arenas de transporte eólico en la base de las plantas;
- **Arenas sueltas**, depositadas en el suelo en sectores de entre montículos o abiertos;
- **Arenas sueltas con gravas**, similar al punto anterior pero incluye gravas sueltas en superficie;
- **Pavimento de erosión** de gravas en superficie firmemente adheridas al suelo, en sectores erosionados o de anegamiento temporario.
- **Costra superficial**, de estructura laminar y frecuentemente con grietas.

A partir de las frecuencias observadas se calculan los porcentajes de cada clase o categoría.

Las dos primeras categorías se consideran de depositación de partículas de transporte eólico, la tercera tanto de depositación como de remoción de partículas y por lo tanto indica sector de transporte activo de material, y las dos citadas en último término se consideran categorías de remoción de partículas por deflación o de depositación por escorrentía.

Para su análisis, las categorías se agruparon de la siguiente manera:

- **Montículos y arenas sueltas**; corresponden a sectores de acumulación neta de material de transporte eólico;
- **Arenas sueltas con gravas**, corresponden a sectores donde no hay ni acumulación ni pérdida neta de partículas; donde el material estaría en transporte;
- **Pavimento de erosión y Costra superficial**; corresponden a sectores donde hay deflación, es decir pérdida neta de material de transporte eólico; o depositación por escorrentía.

Para el presente proyecto se dispusieron tres pares de transectas de relevamiento del estado del suelo y la vegetación, ubicadas en cercanías de las futuras cutineras.

Se tomó como principal criterio de monitoreo, la dirección predominante WNW – ESE de los vientos locales, los que afectarían la transecta monitor. A su vez, en relieves con pendientes abruptas, se tiene en cuenta la canalización de los vientos como así también la posible escorrentía que suceda en caso de precipitaciones.

Las transectas se ubicaron en cercanías de las futuras cutineras, siendo una de ellas testigo y la otra monitor (para cada cutinera). La transecta testigo ubicada al W de la futura cutinera, se considera testigo no sujeto a los impactos de la misma. La transecta monitor ubicada al E, recibiría los impactos de las obras por efecto del viento; y por lo tanto se considera monitor.

Se espera que la transecta monitor reciba material de transporte eólico originado en los sectores de suelo desnudo que generan las obras; por efecto de los vientos de dirección predominante WNW.

Los cuadros con los datos y las coordenadas de las transectas pueden consultarse en otra parte del informe; así como resultados y análisis referidos a vegetación<sup>4</sup>.

Además se agrega la información correspondiente a la cobertura vegetal en los sitios donde se realizaron las transectas<sup>3</sup>. Dicha información se agrega, teniendo en cuenta la importancia de la vegetación sobre los procesos de erosión de suelos.

#### **Ubicación de las transectas T1 y T2M en Depósitos Aluviales:**

Las transectas de control del estado del suelo superficial y de la vegetación se ubicaron de acuerdo a lo que se muestra en el siguiente cuadro.

**Cuadro 14:** Ubicación de las transectas

<b>Monitor</b>	<b>Referencia y ubicación aproximada</b>
<b>T1</b>	A unos 15 m al W de la cutinera CMx-1
<b>T2M</b>	A unos 50 m al S de la cutinera CMx-1

Los resultados se observan agrupados en el siguiente cuadro; siendo estas cifras valores iniciales a considerar en posteriores evaluaciones. La información se muestra también en el Gráfico 1.

**Cuadro 15:** Categorías del suelo superficial

<b>Categorías</b>	<b>Porcentaje</b>	
	<b>T1 CM.x-1</b>	<b>T2M CM.x-1</b>
Cobertura vegetal	80	74
Montículos y arenas	62	94
Arenas y gravas	38	6
Pavimento y Costra superficial	0	0
<b>Total Cubierta del suelo</b>	100	100

<sup>4,3</sup>(Ver 2. Medio Biótico)

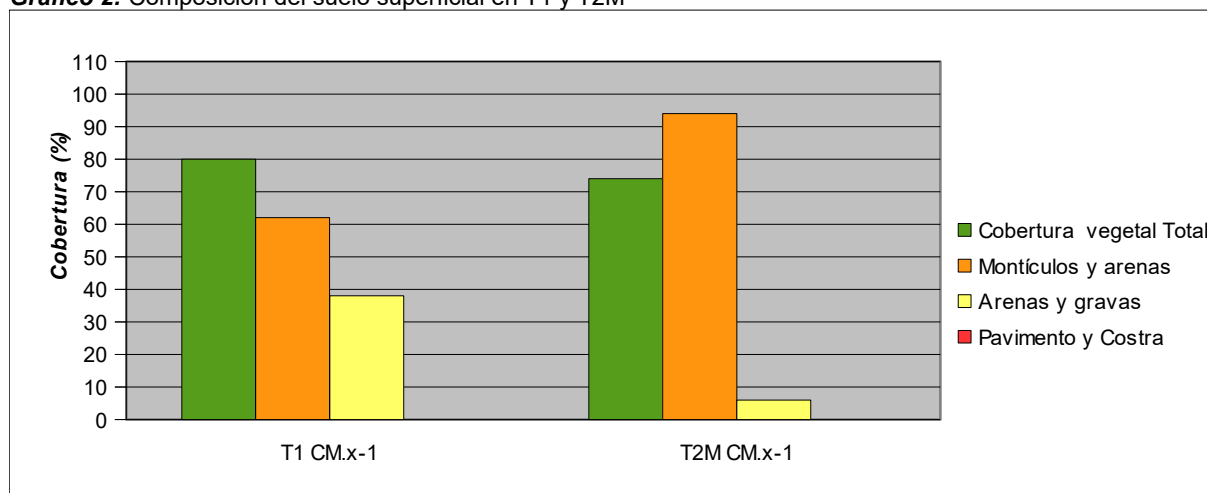

**Gráfico 2:** Composición del suelo superficial en T1 y T2M

La composición del suelo superficial en las transectas fue la siguiente:

- En T1 y T2M CM.x-1 se observó un predominio de arenas sueltas y montículos de suelos, en sectores donde la vegetación generó un reparo perpendicular a los vientos predominantes. Las coberturas fueron altas.

#### **Ubicación de las transectas T1 y T2M en Pedimentos:**

Las transectas de control del estado del suelo superficial y de la vegetación se ubicaron de acuerdo a lo que se muestra en el siguiente cuadro.

**Cuadro 16:** Ubicación de las transectas

Monitor	Referencia y ubicación aproximada
<b>T1</b>	A unos 80 m al E de la cutinera LENx-3
<b>T2M</b>	A unos 150 m al S de la cutinera LENx-3

Los resultados se observan agrupados en el siguiente cuadro; siendo estas cifras valores iniciales a considerar en posteriores evaluaciones. La información se muestra también en el Gráfico 1.

**Cuadro 17:** Categorías del suelo superficial

Categorías	Porcentaje	
	T1 LEN.x-3	T2M LEN.x-3
Cobertura vegetal	36	14
Montículos y arenas	0	0
Arenas y gravas	100	100
Pavimento y Costra superficial	0	0
<b>Total Cubierta del suelo</b>	100	100

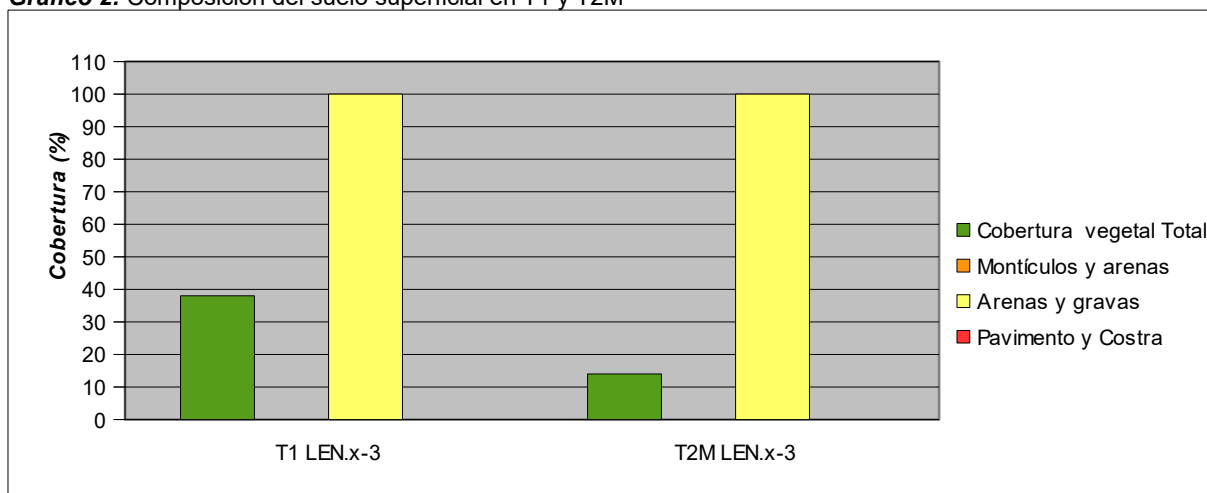
**Gráfico 2:** Composición del suelo superficial en T1 y T2M

La composición del suelo superficial en las transectas fue la siguiente:

- En T1 y T2M LEN.x-3 se observó un predominio de sectores de transporte de material edáfico, correspondientes a arenas y gravas. Las coberturas vegetales fueron bajas.

#### **Ubicación de las transectas T1 y T2M Pedimentos:**

Las transectas de control del estado del suelo superficial y de la vegetación se ubicaron de acuerdo a lo que se muestra en el siguiente cuadro.

**Cuadro 18 :** Ubicación de las transectas

Monitor	Referencia y ubicación aproximada
<b>T1</b>	A unos 110 m al W de las cutineras MNx-6
<b>T2M</b>	A unos 100 m al E de las cutineras MNx-6

Los resultados se observan agrupados en el siguiente cuadro; siendo estas cifras valores iniciales a considerar en posteriores evaluaciones. La información se muestra también en el Gráfico 3.

**Cuadro 19:** Categorías del suelo superficial

Categorías	Porcentaje	
	T1 MN.x-6	T2M MN.x-6
Cobertura vegetal	82	74
Montículos y arenas	62	94
Arenas y gravas	38	6
Pavimento y Costra superficial	0	0
<b>Total Cubierta del suelo</b>	100	100

**Gráfico 3:** Composición del suelo superficial en T1 y T2M

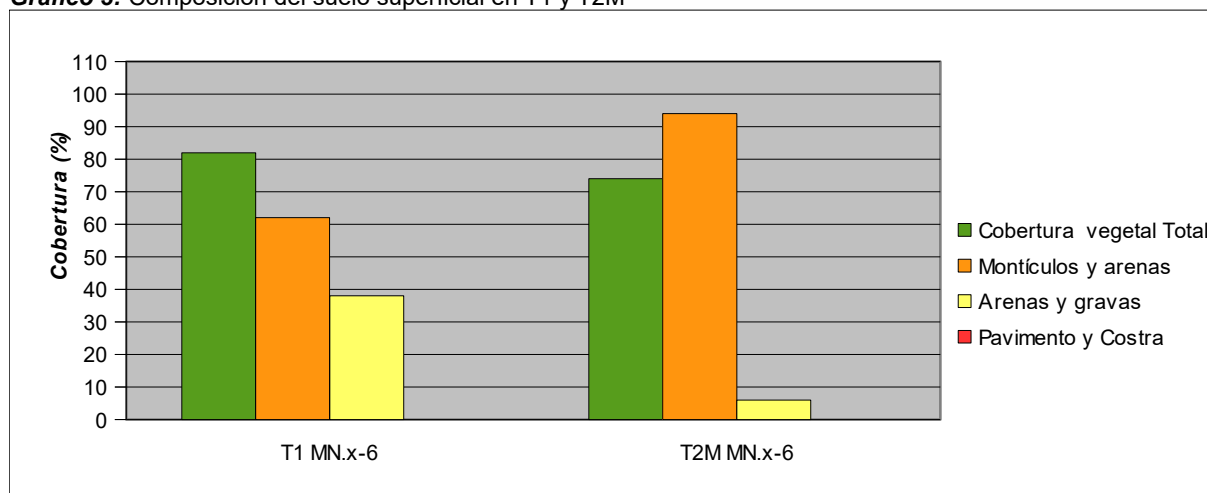

La composición del suelo superficial en las transectas fue la siguiente:

- En T1 y en T2M MN.x-6 se observó un predominio de sectores de deposición de material edáfico, caracterizado por la abundancia de arenas sueltas y montículos formados en algunos sectores. La cobertura de las mismas fue alta.

## Conclusiones y Recomendaciones

### Conclusiones generales en relación al entorno del proyecto

Los suelos en las geoformas Pedimentos, Depósitos Coluviales y Aluviales y Planicie Aluvial, poseen un desarrollo incipiente, los cuales se asignan al **Orden Entisoles, Suborden Ortentes**.

Presentan un horizonte superficial de textura gruesa a media, en sectores de cañadones y hombros de pedimentos. La fisonomía vegetal es de tipo arbustiva.

Particularmente en la geoforma Planicie Aluvial, en el entorno del pozo CSx-4, el suelo presentó características propias de un antiguo mallín, con un suelo cuyo horizonte superficial fue profundo (mayor a 50 cm), de textura arcillosa, color oscuro y estructura en bloques duros subangulares, de gran tamaño.

Los perfiles y observaciones complementarias de suelos, con sus respectivas características, se muestran a continuación:

	(1) Sue1_NL_21_04_16	(2) Sue1_NL_16_03_16	(3) OC_NL_21_04_16
<b>Clase de Suelo</b>	<i>Ortentes</i>	<i>Ortentes</i>	<i>Entisoles</i>
<b>Prof. Horizonte Superficial (cm)</b>	0 - 10	0 - 12	0-50+
<b>Textura Horizonte Superficial</b>	Arenosa	Arenosa	Arcillosa
<b>Permeabilidad Hz superficial (cm/h)</b>	50,00	50,00	0,15 – 0,50
<b>Textura Horizonte Subsuperficial</b>	Arcillo limosa	Arcillo limosa	---
<b>Permeabilidad Hz Subsuperficial (cm/h)</b>	0,15 – 0,50	0,15 – 0,50	---
<b>Presencia de fracción arcillosa (profundidad en cm)</b>	12 +	12 +	Todo el perfil
<b>Profundidad carbonatos (cm)</b>	12 +	Todo el perfil	Todo el perfil

#### **Conclusiones específicas en relación al entorno del proyecto**

Las instalaciones de superficie del proyecto, localizadas en geoforma Depósitos Coluviales, Depósitos Aluviales, Planicie Aluvial y Pedimentos, se ubican sobre suelos arenosos que estarán modificados por truncamiento, compactación y nivelación en la etapa de operación.

En etapa de construcción, el desbroce generará sectores altamente susceptibles a erosión por eliminación de la cubierta vegetal y de la estructura de raíces.

El relieve ondulado, con fuerte declive, implica que las locaciones deben construirse formando taludes en corte y relleno. El movimiento de suelos generará taludes de relleno que pueden resultar inestables si no se compactan adecuadamente.

Por la textura gruesa del horizonte superficial relevado en los sitios destinados a las futuras cutineras de los pozos CMx-1, MNx-6 y LENx-3, se estima que ante una eventual pérdida de líquidos de cutting, los líquidos percolarían hasta los horizontes arcillosos. Esto se vería agravado en caso de lluvias intensas.

De esta manera se saturaría el horizonte superficial y luego el derrame escurriría superficial e internamente en una topografía ondulada, siguiendo los desniveles del relieve y formando encharcamiento en las partes deprimidas, donde ocurriría la infiltración más importante. Por otra parte el suelo adquiriría la salinidad propia del agua de formación, constitutiva del hidrocarburo extraído.

En el caso particular de la cutinera del pozo CSx-4, la misma se desarrollará sobre suelos arcillosos, poco permeables, lo cual haría que, en caso de una pérdida de líquidos de cutting, la percolación fuera muy lenta.

### **Recomendaciones**

Separar la capa superficial del suelo (Top soil) hasta una profundidad de 30 cm al desbrozar en los sectores correspondientes a las futuras cutineras de los pozos CMx-1, MNx-6 y LENx-3. Este material corresponde al horizonte superficial de tipo arenoso, rico en materia orgánica. Esta recomendación no corresponde para el pozo CSx-4, ya que el mismo está totalmente desprovisto de vegetación.

Preservar el Top soil formando un montículo en un vértice de la locación, controlando su voladura con el mismo material de desbroce.

Conformar bordos de seguridad en las cutineras, como método preventivo de cualquier derrame eventual y para controlar la escorrentía de las precipitaciones; lo que de otro modo podría causar cárcavamiento de los taludes.

Utilizar material absorbente o impermeable al momento de realizar las tareas que se relacionen a la obra; ya que de esta manera se previene la infiltración de un eventual derrame de sustancias utilizadas en estas etapas.

Distribuir el Top Soil sobre los taludes de relleno y en los sectores de reducción de las locaciones.

Realizar el Monitoreo del Suelo Superficial y Vegetación en el Área de Influencia Directa (AID), para lo cual se han instalado dos transectas de control del estado de suelo y vegetación.

Se sugiere iniciar el monitoreo al finalizar la obra.



#### 4.6. MEDIO BIOLÓGICO

La provincia de Chubut se encuentra dividida en 3 regiones naturales, de acuerdo con el trabajo realizado por la consultora Lakefield Research en base a imágenes satelitales. Estas regiones son: Patagonia Andina, Patagonia Extra-Andina y Patagonia Extra-Andina Austral. Las regiones que se definieron en este estudio coinciden con las establecidas por otros autores como Roig (1998), Cabrera (1976) y Morello (1995). A continuación, se presenta la tabla de equivalencias correspondiente a las regiones determinadas por Lakefield Research, Cabrera (1976), Roig (1998) y Morello (1995).

**Cuadro 1.** Equivalencias de regiones naturales, provincias fitogeográficas y categorías fisonómicas de la provincia de Chubut<sup>5</sup>.

<b>Regiones Naturales</b>	<b>Provincia Fitogeográfica</b>	<b>Categorías Fisonómicas</b>
Patagonia Andina	Altoandina	Bosque Andino Patagónico
Patagonia Austral	Subantártica	Pastizales Patagónicos Subandinos
Patagonia Extra-Andina	Patagónica	Estepa Arbustiva Central

El área del presente estudio se encuentra ubicada dentro de la región Patagonia Extra-Andina, que ocupa la mayor parte de la Patagonia siendo la geoforma dominante la meseta. La evapotranspiración potencial anual, que oscila entre los 100 y 750mm, supera la precipitación media anual en la mayor parte del territorio, por lo cual se explican las condiciones de aridez y semiaridez y la pobreza de la cobertura vegetal (Morello, 1995).

Las tres regiones naturales (RN) citadas anteriormente se dividen a su vez en unidades cartográficas (UC) de mayor detalle que identifican unidades homogéneas de textura y color en la imagen satelital, con superposición de mapas geomorfológicos y de vegetación. El presente estudio se sitúa en la unidad cartográfica (UC) 59.

**Cuadro 2.** Descripción de la unidad cartográfica presente en el área de estudio

<b>UC</b>	<b>RN</b>	<b>Formas topográficas</b>	<b>Tipos fisonómicos</b>	<b>Especies características</b>
59	Patagonia Extra-andina	Pendientes disectadas; Planicies interfluviales	Estepa subarbustiva	<i>Nassauvia glomerulosa</i> , <i>Nassauvia ulicina</i> , <i>Fabiana sp</i> , <i>Senecio filaginoides</i> , <i>Frankenia patagonica</i>

<sup>5</sup> Fuente: Tomado del estudio de base realizado por la consultora Lakefield Research de la página de la Secretaría de Minería de la Nación (<http://www.mineria.gov.ar/estudios/irn/santacruz/z-5.asp>). Las regiones naturales fueron obtenidas del análisis de imágenes satelitales realizadas por la consultora, las provincias fitogeográficas son las establecidas por (Cabrera, 1976; Roig, 1998) y las categorías fisonómicas provienen de la descripción de Morello (1995).

#### **4.7.1. Flora Nativa e Introducida**

##### **Metodología**

Para realizar la caracterización de la vegetación en el área donde se realizará el presente proyecto, se utilizó la metodología que se expone a continuación.

##### **Elaboración de un mapa de vegetación**

- La información relevada y georreferenciada en el campo se ubica sobre una imagen satelital; siendo el Mapa resultante una salida cartográfica (*layout*) cuya escala comprende el entorno del proyecto.
- En caso de que las obras se encuentren distribuidas en sectores dispersos discontinuados entre sí; el análisis de vegetación y la cartografía se organizan en varios *layouts* de escala conveniente.
- En cada *layout* se realiza una clasificación supervisada sobre una imagen satelital GeoEye (Google Earth). Combinación de bandas: R1, G2, B3 con combinación de bandas R1, G2, B3. Como resultado se obtiene una mayor discriminación de las categorías estepa arbustiva, estepa subarbustiva, y peladal ó picada.

##### **Relevamiento en campo de la vegetación**

- Se realizan **observaciones directas** de ejemplares en los sitios relevados; y **muestreos con transectas** mediante la metodología de transecta tipo Point Quadrat modificado (*TPQ; Passera y otros, 1983*) en donde las características del terreno y la fisonomía de porte bajo de la vegetación del sitio lo permiten. Para ello se determinan las coordenadas del punto de inicio a partir del cual se miden con cinta métrica 50 metros. Se registra en cada metro: especie presente, suelo desnudo, mantillo ó ejemplar muerto en pie (individuo sin vida que aún permanece fijo al suelo en posición vertical). Una vez realizado ésto, se georreferencia el último punto, el que se denomina punto final.
- En donde el porte relativamente alto de la vegetación no permite el uso de las transectas de tipo TPQ se releva mediante transectas de Punto al Paso (*Elissalde y otros, 2002*); en las cuales no se utiliza cinta métrica sino que la transecta se releva a pasos. Por lo demás, el registro de datos es similar al caso anterior.
- En cada punto o paso de las transectas de vegetación se registran también las categorías del estado del suelo superficial: montículos, arenas sueltas, arenas y gravas, pavimento y costra<sup>6</sup>.
- Las transectas se ubican preferentemente perpendiculares a la dirección W-E de los vientos predominantes; es decir con dirección N-S. Se utilizan estacas para marcar en el campo los puntos georreferenciados inicial y final. Las estacas sirven para armar la transecta nuevamente, de modo de observar cambios en la vegetación y el suelo superficial.

---

<sup>6</sup> Ver Medio Físico. Suelos

- **El Monitor** es una transecta que se localiza en un sitio sensible a las posibles modificaciones que pudiera sufrir la vegetación por efecto de las obras. La información obtenida permite contar con una base de datos georreferenciados con el fin de preservar y mejorar, cuando sea necesario, la calidad del recurso flora.
- El sitio donde se ubicará el Monitor deberá estar próximo a áreas de alta sensibilidad y presentar vegetación uniforme que además sea representativa del paisaje. Teniendo en cuenta la dirección W-E de los vientos predominantes en la región, los monitores se ubican generalmente al E de las obras, para recibir los efectos de las mismas, tales como partículas de suelo de transporte eólico.
- También se realizan transectas denominadas **Testigos**, las cuales se ubican preferentemente al W de las obras, para no recibir sus efectos a través de los vientos predominantes. De esta manera, los testigos no se verían afectados por la remoción y transporte eólico de partículas de suelo.
- Con la comparación de las transectas monitores y testigos se pretende evaluar los impactos derivados de las obras, en el caso de que los hubiese.
- El estudio de los testigos en el tiempo, por otra parte, se vincula al análisis de variaciones del entorno general no atribuibles a impactos de las obras.
- Las transectas se disponen de a pares; constituyendo un par una transecta testigo y otra monitor. Cada una de ellas se ubica a corta distancia de un punto sensible del proyecto en estudio.
- A partir del análisis de los datos cuantificados en campo, se determinan: abundancia absoluta y relativa de cada especie, cobertura total, cobertura forrajera y por estrato.
- Cálculo de Índices de Biodiversidad. Se informan tre índices de biodiversidad: Riqueza (S); uno de abundancia, el índice de Simpson (1- $\lambda$ ); y uno de equitatividad, el índice de Pielou (J).

### Resultados

#### Caracterización del Sitio de Proyecto

Los sitios de las futuras obras de Construcción de Cutineras asociadas a Pozos se sitúan en geoformas de Depósitos Coluviales (CM.x-1), Pedimentos (MN.x-6, LEN.x-3) y Planicie Aluvial (del Río Chico; CS.x-4).

La fisonomía predominante en el entorno específico de las obras es, según sitios, de estepa subarborescente con arbustos aislados, estepa arbustiva rala y pelada, estepa arbustiva, y planicie aluvial sin vegetación.

Las especies inventariadas en el sector se muestran en el siguiente cuadro; con el valor forrajero asignado (Valor Pastoral, VP; *Elissalde y otros, 2002*); donde 0=sin VP a 5=VP máximo.

**Cuadro 3.** Inventario de las especies observadas en el área en estudio

<b>Familia</b>	<b>Nombre científico</b>	<b>Nombre común</b>	<b>VP</b>
Poaceae	<i>Stipa humilis</i>	coirón llama	0
	<i>Stipa speciosa</i> var <i>speciosa</i>	coirón duro	2
	<i>Stipa speciosa</i> var <i>major</i>	coirón amargo	0
	<i>Poa lanuginosa</i>	pasto hebra	2
	<i>Poa ligularis</i>	coirón poa	5
	<i>Hordeum</i> sp	cola de zorro	3
Cyperaceae	<i>Carex argentina</i>	coironcito	4
Asteraceae	<i>Chuquiraga aurea</i>	uña de gato	2
	<i>Chuquiraga avellanadae</i>	quilimbay	2
	<i>Nassauvia glomerulosa</i>	colapiche	2
	<i>Nassauvia ulicina</i>	mancaperro	0
	<i>Senecio filaginoides</i>	yuyo moro	1
	<i>Perezia recurvata</i>	- - -	1
	<i>Nardophyllum obtusifolium</i>	romerillo	0
Verbenaceae	<i>Junellia ligustrina</i>	verbena	5
	<i>Acantholippia seriphioides</i>	tomillo	2
Lythraceae	<i>Pleurophora patagonica</i>	tomillo rosa	2
Frankeniaceae	<i>Frankenia patagonica</i>	falso tomillo	2
Solanaceae	<i>Lycium ameghinoi</i>	mata laguna	1
	<i>Benthamiella patagonica</i>	- - -	No determinado
	<i>Fabiana patagonica</i>	fabiana	2
	<i>Fabiana nana</i>	fabiana	2
	<i>Lycium chilense</i>	yaoyín	5
Rhamnaceae	<i>Retanilla patagonica</i>	malaspina	0
Fabaceae	<i>Adesmia salamancensis</i>	- - -	3
	<i>Prosopis denudans</i>	algarrobillo patagónico	2
	<i>Hoffmanseggia trifoliata</i>	pata de perdiz	3
Rosaceae	<i>Acaena platyacantha</i>	abrojo	3
Santalaceae	<i>Arjona tuberosa</i>	macachín	2
Euphorbiaceae	<i>Coliguaja integerrima</i>	duraznillo	0
Berberidaceae	<i>Berberis heterophylla</i>	calafate	1
Cactaceae	<i>Maihuenia patagonica</i>	tuna	0
Brassicaceae	<i>Pterygiosperma tehuelches</i>	- - -	No determinado
Geraniaceae	<i>Erodium cicutarium</i>	alfilerillo	No determinado
Plantaginaceae	<i>Plantago patagonica</i>	llantén peludo	No determinado

Para posteriores menciones a estas especies, se usarán frecuentemente los nombres comunes; por brevedad.

### Caracterización de las transectas geoposicionadas

Por la presencia de ejemplares arbustivos aislados en algunos de los sitios de relevamientos de la vegetación, se relevaron seis transectas de tipo Punto al Paso (*Elissalde y otros, 2002*), en fechas 19/01/2016, 16/03/2016 y 21/04/2016. Las transectas se dispusieron de a pares; cada par relevando el entorno de un sitio sensible del proyecto.

Relacionadas a las cutineras que se construirán en geoformas de Depósitos Coluviales y Pedimentos se distribuyeron un par de transectas en cada cutinera; flanqueando cada una de dichas cutineras. En geoforma de Planicie Aluvial correspondiente a CS.x-4 la cobertura vegetal resultó nula, por lo que el estado de la vegetación se caracterizó visualmente el día 21/04/2016.

Las transectas se utilizan para la descripción del medio biótico, ya que las obras aún no se han realizado.

A continuación se detallan las transectas que fueron relevadas. Los puntos de muestreo de flora pueden observarse en el **Mapa de Relevamiento de Vegetación y Fauna**.

**Cuadro 4.** Ubicación de los sitios de relevamiento



Sitio	GID <sup>7</sup>	Tipo fisonómico observado	Ubicación del muestreo			
			Coordenadas GK Sistema de referencia Posgar94		Coordenadas Geográficas, Sistema de referencia WGS84	
			Inicio transecta	Fin transecta	Inicio transecta	Fin transecta
T1 CM.x-1	1199	Estepa subarbustiva con arbustos aislados	X:4961862.57 Y:2564974.44	X:4961811.28 Y:2564974.11	S 45° 29' 35.84" W 68° 10' 07.59"	S 45° 29' 37.50" W 68° 10' 07.58"
T2M CM.x-1	1200	Estepa subarbustiva con arbustos aislados	X:4961694.37 Y:2565014.61	X:4961654.72 Y:2565041.39	S 45° 29' 41.28" W 68° 1' 05.66"	S 45° 29' 42.55" W 68° 10' 04.41"
T1 LEN.x-3	1183	Estepa arbustiva rala y peladal	X:4968862.41 Y:2572486.80	X:4968814.48 Y:2572505.79	S 45° 25' 46.47" W 68° 04' 25.37"	S 45° 25' 48.02" W 68° 04' 24.47"
T2M LEN.x-3	1184	Estepa arbustiva rala y peladal	X:4968701.69 Y:2572420.01	X:4968669.44 Y:2572371.13	S 45° 25' 51.70" W 68° 04' 28.36"	S 45° 25' 52.77" W 68° 04' 30.59"
Sitio CS.x-4	1201	Planicie aluvial sin vegetación	X:4968720.68 Y:2580593.45	X:4968676.97 Y:2580612.21	S 45° 25' 47.87" W 67° 58' 12.41"	S 45° 25' 49.28" W 67° 58' 11.52"
T1 MN.x-6	1170	Estepa arbustiva	X:4962895.70 Y:2607708.34	X:4962845.85 Y:2607738.83	S 45° 28' 43.36" W 67° 37' 20.76"	S 45° 28' 44.96" W 67° 37' 19.31"
T2M MN.x-6	1171	Estepa arbustiva	X:4962862.68 Y:2607517.32	X:4962801.42 Y:2607499.24	S 45° 28' 44.53" W 67° 37' 29.52"	S 45° 28' 46.53" W 67° 37' 30.31"



En el cuadro siguiente se presentan las características de los sitios de relevamiento; mostrando en los casos correspondientes la estaca del punto inicial y la dirección aproximada de la transecta respectiva.

<sup>7</sup> GID: Código Único de Identificación de Información, Consulplan Argentina

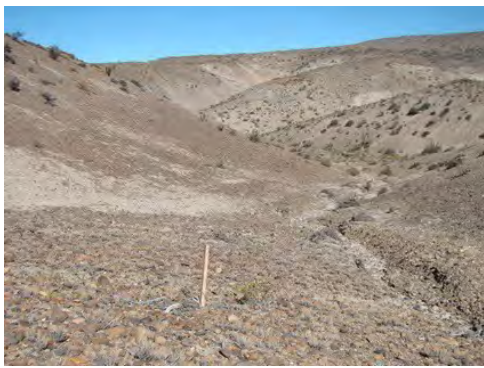

**Cuadro 5.** Características del entorno en los sitios de relevamiento

<i>Sitio</i>	<i>Tipo fisonómico observado</i>	<i>Estado del Suelo superficial</i>	<i>Fotografía de la Transecta</i>
T1 CM.x-1	Estepa subarbustiva con arbustos aislados	Arenas	
T2M CM.x-1	Estepa subarbustiva con arbustos aislados	Arenas	
T1 LEN.x-3	Estepa arbustiva rala y peladal	Gravas	
T2M LEN.x-3	Estepa arbustiva rala y peladal	Gravas, y sectores de pavimento	

<i>Sitio</i>	<i>Tipo fisonómico observado</i>	<i>Estado del Suelo superficial</i>	<i>Fotografía de la Transecta</i>
Sitio CS.x-4	Planicie aluvial sin vegetación	Arenas	
T1 MN.x-6	Estepa arbustiva	Arenas y montículos; sectores de arenas y gravas	
T2M MN.x-6	Estepa arbustiva	Arenas y montículos; sectores de arenas y gravas	

Los datos de las transectas se muestran en el **Anexo Identificación y transectas de Vegetación y Suelo Superficial**.

Los resultados se presentan por separado; de acuerdo a los sitios en que se localizarán las cutineras.

### Análisis de datos en CM.x-1 (Depósitos Coluviales)

Se detalla la abundancia (A) y abundancia relativa (AR) de cada especie, para las transectas T1 y T2M. Por la técnica de transectas utilizada, abundancia y cobertura se consideran equivalentes (A/C).

**Cuadro 6.** Abundancia y cobertura (A/C); y abundancia relativa (AR) en T1 CM.x-1 y T2M CM.x-1

ESTRATO	Nombre científico	T1 CM.x-1		T2M CM.x-1	
		A/C	AR	A/C	AR
Graminoso	<i>Poa lanuginosa</i>	2	0,05	10	0,21
	<b>SUBTOTAL Forrajero</b>	2	0,05	10	0,21
	<i>Stipa humilis</i>	0	0,00	2	0,04
	<b>SUBTOTAL No Forrajero</b>	0	0,00	2	0,04
Herbáceo No Graminoso	<b>SUBTOTAL Forrajero</b>	0	0,00	0	0,00
	<b>SUBTOTAL No Forrajero</b>	0	0,00	0	0,00
Subarbustivo	<b>SUBTOTAL Forrajero</b>	0	0,00	0	0,00
	<i>Nassauvia ulicina</i>	34	0,85	26	0,54
	<b>SUBTOTAL No Forrajero</b>	34	0,85	26	0,54
Arbustivo	<i>Chuquiraga avellanedae</i>	2	0,05	10	0,21
	<i>Lycium ameghinoi</i>	2	0,05	0	0,00
	<b>SUBTOTAL Forrajero</b>	4	0,10	10	0,21
	<b>SUBTOTAL No Forrajero</b>	0	0,00	0	0,00
<b>Cobertura vegetal total</b>		<b>40</b>	<b>1,00</b>	<b>48</b>	<b>1,00</b>
<b>Cobertura forrajera</b>		6		20	
<b>Mantillo</b>		8		4	
<b>Muerto en pie</b>		2		0	
<b>Suelo desnudo</b>		50		48	
<b>TOTAL</b>		<b>100</b>		<b>100</b>	

Con los datos del cuadro anterior se calcularon cobertura por estrato (Cuadro 7), cobertura total, forrajera y composición de la cubierta superficial (Cuadro 8).

**Cuadro 7.** Porcentaje de cobertura por estrato en T1 CM.x-1 y T2M CM.x-1

Estrato	T1 CM.x-1	T2M CM.x-1
Estrato Herbáceo no gramíneo	0	0
Estrato Subarbustivo	34	26
Estrato Arbustivo	4	10
Estrato Gramíneo	2	12
<b>Total</b>	<b>40</b>	<b>48</b>

**Cuadro 8.** Cobertura Total y Forrajera; Composición de la cubierta del suelo en T1 CM.x-1 y T2M CM.x-1

Cubierta	Cobertura del suelo	
	T1 CM.x-1	T2M CM.x-1
Cobertura vegetal Total	40	48
Cobertura forrajera	6	20
Muerto en pie	2	0
Suelo desnudo	50	48
Mantillo	8	4
<b>Total</b>	<b>100</b>	<b>100</b>

A continuación se muestra gráficamente la información de los cuadros anteriores.

**Gráfico 3.** Porcentaje de cobertura por estrato en los sitios de muestreo

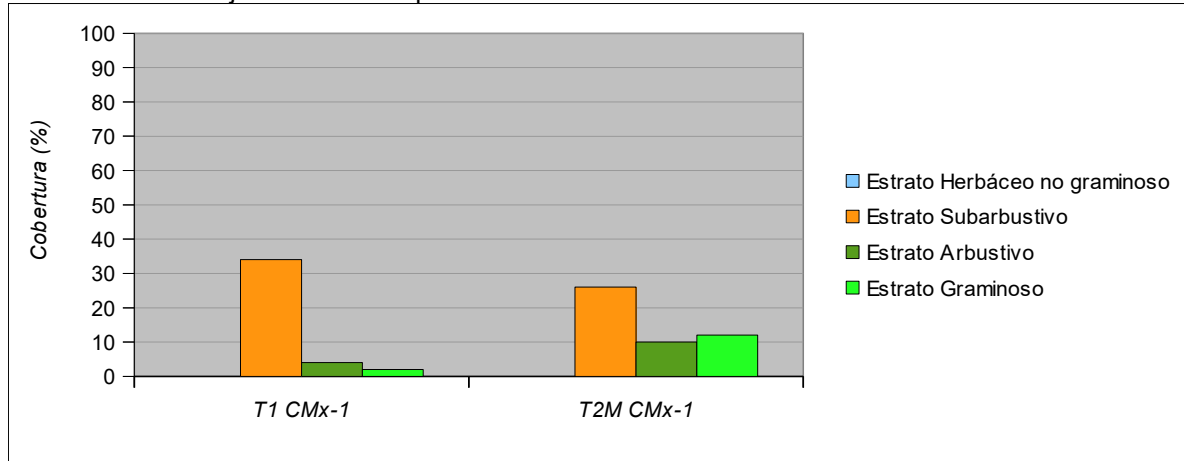

**Gráfico 4.** Cobertura total, forrajera y cubierta superficial

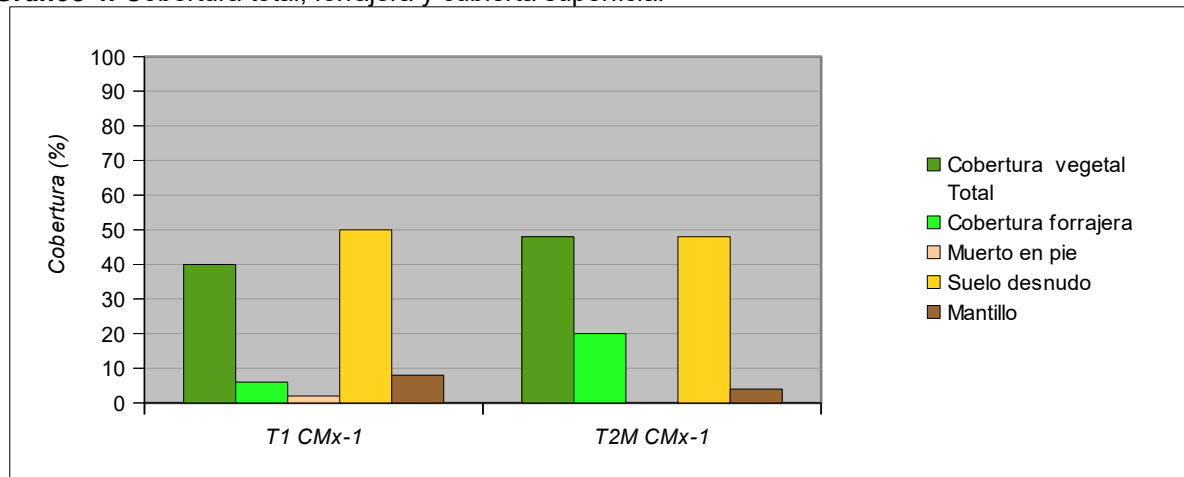

La cobertura vegetal resultó media en las transectas; de 40% y 48% (T1 CM.x-1 y T2M CM.x-1). La fisonomía es de estepa subarbusiva con arbustos aislados.

Resultaron especies comunes en las transectas *Nassauvia ulicina* (mancaperro), *Chuquiraga avellanadae* (quilimbay), *Poa ligularis* (coirón poa).

En el Cuadro 9 se muestran los valores de índices de biodiversidad para T1 CM.x-1 y T2M CM.x-1. Los mismos se calculan a partir de la abundancia de cada especie y de su abundancia relativa.

**Cuadro 9.** Índices de biodiversidad para las transectas T1 CM.x-1 y T2M CM.x-1

Sitio	Riqueza Específica (S)	Índice de Simpson	Índice de Pielou (equitatividad)
T1 CM.x-1	4	0,27	0,42
T2M CM.x-1	4	0,62	0,81

La riqueza específica resultó media en T1 CM.x-1 y T2M CM.x-1 (4 especies); siendo el índice de Simpson de 0,27 y 0,62 respectivamente. Las especies estuvieron equitativamente distribuidas en T2M CM.x-1 y poco equitativamente en las transectas T2M CM.x-1 (valores de Pielou de 0,42 y 0,81).

Los menores valores de equitatividad en el monitor pueden deberse a la gran predominancia de *Nassauvia ulicina* (mancaperro) en esta transecta. El conjunto de la información indica biodiversidad media en los sitios que relevan estas transectas.

### **Análisis de datos en LEN.x-3 (Pedimentos)**

Se detalla la abundancia (A) y abundancia relativa (AR) de cada especie, para las transectas T1 y T2M. Por la técnica de transectas utilizada, abundancia y cobertura se consideran equivalentes (A/C).

**Cuadro 10.** Abundancia y cobertura (A/C); y abundancia relativa (AR) en T1 LEN.x-3 y T2M LEN.x-3

ESTRATO	Nombre científico	T1 LEN.x-3		T2M LEN.x-3	
		A/C	AR	A/C	AR
Graminoso	<b>SUBTOTAL Forrajero</b>	0	0,00	0	0,00
	<b>SUBTOTAL No Forrajero</b>	0	0,00	0	0,00
Herbáceo No Graminosa	<b>SUBTOTAL Forrajero</b>	0	0,00	0	0,00
	<b>SUBTOTAL No Forrajero</b>	0	0,00	0	0,00
Subarbustivo	<i>Acaena platyacantha</i>	2	0,06	0	0,00
	<i>Nassauvia glomerulosa</i>	2	0,06	0	0,00
	<b>SUBTOTAL Forrajero</b>	4	0,11	0	0,00
	<i>Nassauvia ulicina</i>	22	0,61	4	0,29
	<b>SUBTOTAL No Forrajero</b>	22	0,61	4	0,29
Arbustivo	<i>Acantholippia seriphoides</i>	2	0,06	0	0,00
	<i>Frankenia patagonica</i>	2	0,06	4	0,00
	<i>Chuquiraga avellanadae</i>	6	0,17	0	0,00
	<i>Lycium ameghinoi</i>	0	0,00	2	0,14
	<b>SUBTOTAL Forrajero</b>	10	0,28	6	0,43
	<i>Ameghinoa patagonica</i>	0	0,00	4	0,29
	<b>SUBTOTAL No Forrajero</b>	0	0,00	4	0,29
<b>Cobertura vegetal total</b>		<b>36</b>	<b>1,00</b>	<b>14</b>	<b>1,00</b>
<b>Cobertura forrajera</b>		14		6	
<b>Mantillo</b>		0		0	
<b>Muerto en pie</b>		2		2	
<b>Suelo desnudo</b>		62		84	
<b>TOTAL</b>		<b>100</b>		<b>100</b>	

Con los datos del cuadro anterior se calcularon cobertura por estrato (Cuadro11), cobertura total, forrajera y composición de la cubierta superficial (Cuadro 12).



**Cuadro 11.** Porcentaje de cobertura por estrato en T1 LEN.x-3 y T2M LEN.x-3

<b>Estrato</b>	<b>T1 LEN.x-3</b>	<b>T2M LEN.x-3</b>
Estrato Herbáceo no graminoso	0	0
Estrato Subarbustivo	26	4
Estrato Arbustivo	10	10
Estrato Graminoso	0	0
<b>Total</b>	<b>36</b>	<b>14</b>

**Cuadro 12.** Cobertura Total y Forrajera; Composición de la cubierta del suelo en T1 LEN.x-3 y T2M LEN.x-3

<b>Cubierta</b>	<b>Cobertura del suelo</b>	
	<b>T1 LEN.x-3</b>	<b>T2M LEN.x-3</b>
Cobertura vegetal Total	36	14
Cobertura forrajera	14	6
Muerto en pie	2	2
Suelo desnudo	62	84
Mantillo	0	0
<b>Total</b>	<b>100</b>	<b>100</b>

A continuación se muestra gráficamente la información de los cuadros anteriores.

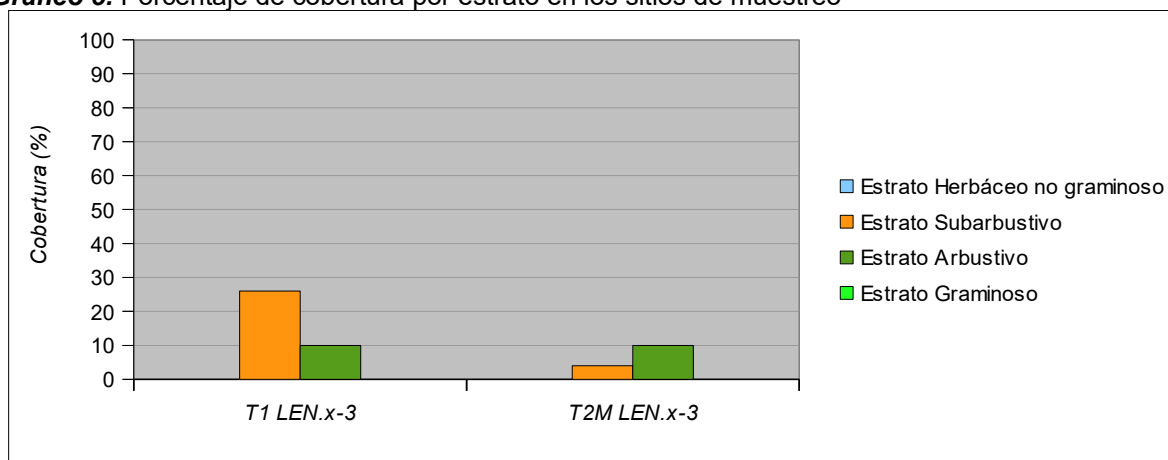
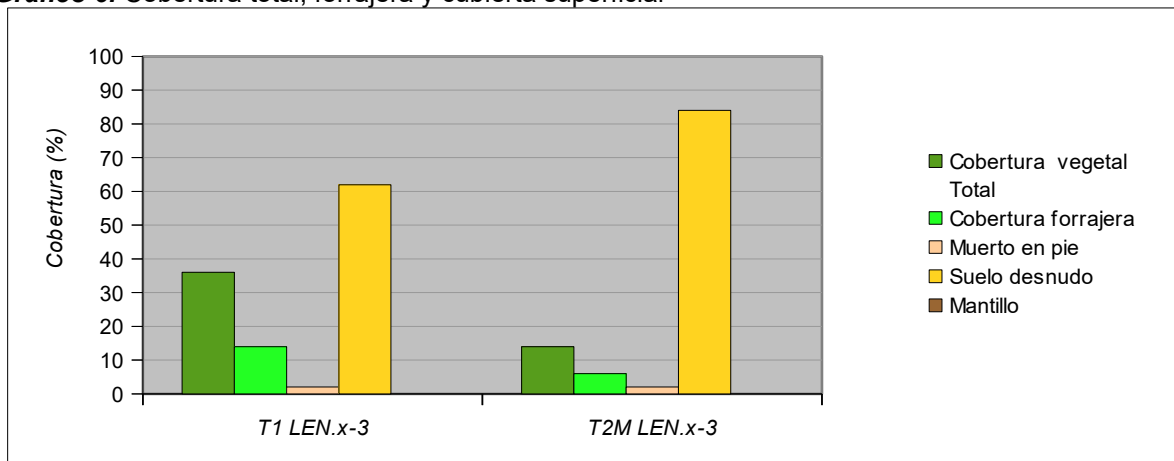
**Gráfico 5.** Porcentaje de cobertura por estrato en los sitios de muestreo**Gráfico 6.** Cobertura total, forrajera y cubierta superficial

La cobertura vegetal resultó baja en las transectas; de 36% y 14% (T1 LEN.x-3 y T2M LEN.x-3). La fisonomía es de estepa arbustiva rala y peladal.

Resultaron especies predominantes en las transectas *Nassauvia ulicina* (mancaperro), *Chuquiraga avellanae* (quilimbay), *Frankenia patagonica* (falso tomillo), *Ameghinoa patagonica*.

En el Cuadro 13 se muestran los valores de índices de biodiversidad para T1 LEN.x-3 y T2M LEN.x-3. Los mismos se calculan a partir de la abundancia de cada especie y de su abundancia relativa.

**Cuadro 13.** Índices de biodiversidad para las transectas T1 LEN.x-3 y T2M LEN.x-3

Sitio	Riqueza Específica (S)	Índice de Simpson	Índice de Pielou (equitatividad)
T1 LEN.x-3	6	0,59	0,69
T2M LEN.x-3	4	0,73	0,98

La riqueza específica resultó media en T1 LEN.x-3 y T2M LEN.x-3 (6 y 4 especies); siendo el índice de Simpson de 0,59 y 0,73 respectivamente. Las especies estuvieron equitativamente distribuidas en T2M LEN.x-3 y poco equitativamente en T1 LEN.x-3 (valores de Pielou de 0,98 y 0,69).

Los menores valores de equitatividad en el testigo pueden deberse a la gran predominancia de *Nassauvia ulicina* (mancaperro) en esta transecta.

El conjunto de la información indica biodiversidad media en los sitios que relevan estas transectas.

#### **Análisis de datos en CS.x-4 (Planicie Aluvial)**

Debido a la ausencia de vegetación en la Planicie Aluvial del Río Chico, un análisis numérico de los parámetros del estado de vegetación no es posible.

### Análisis de datos en MN.x-6 (Pedimentos)

A continuación se muestra la abundancia (A) y abundancia relativa (AR) de cada especie, para las transectas T1 MN.x-6 y T2M MN.x-6. Por la técnica de transectas utilizada, abundancia y cobertura se consideran equivalentes (A/C).

**Cuadro 14.** Abundancia y cobertura (A/C); y abundancia relativa (AR) en T1 MN.x-6 y T2M MN.x-6

ESTRATO	Nombre científico	T1 MN.x-6		T2M MN.x-6	
		A/C	AR	A/C	AR
Graminoso	<i>Poa ligularis</i>	2	0,03	0	0,00
	<i>Stipa speciosa</i> var <i>speciosa</i>	0	0,00	4	0,05
	<b>SUBTOTAL Forrajero</b>	2	0,03	4	0,05
	<i>Stipa humilis</i>	4	0,05	10	0,14
	<b>SUBTOTAL No Forrajero</b>	4	0,05	10	0,14
Herbáceo No Graminoso	<b>SUBTOTAL Forrajero</b>	0	0,00	0	0,00
	<b>SUBTOTAL No Forrajero</b>	0	0,00	0	0,00
Subarbustivo	<i>Nassauvia glomerulosa</i>	4	0,05	0	0,00
	<b>SUBTOTAL Forrajero</b>	4	0,05	0	0,00
	<i>Nassauvia ulicina</i>	26	0,33	6	0,08
	<b>SUBTOTAL No Forrajero</b>	26	0,33	6	0,08
Arbustivo	<i>Retanilla patagonica</i>	4	0,05	8	0,11
	<i>Frankenia patagonica</i>	2	0,03	0	0,00
	<i>Junellia ligustrina</i>	0	0,00	6	0,08
	<i>Chuquiraga avellanadae</i>	16	0,20	14	0,19
	<i>Lycium ameghinoi</i>	18	0,23	0	0,00
	<i>Prosopis denudans</i>	0	0,00	14	0,19
	<i>Berberis heterophylla</i>	2	0,03	8	0,11
	<b>SUBTOTAL Forrajero</b>	42	0,53	50	0,68
	<i>Colliguaja integerrima</i>	2	0,03	4	0,05
	<b>SUBTOTAL No Forrajero</b>	2	0,03	4	0,05
<b>Cobertura vegetal total</b>		<b>80</b>	<b>1,00</b>	<b>74</b>	<b>1,00</b>
<b>Cobertura forrajera</b>		48		54	
<b>Mantillo</b>					
<b>Muerto en pie</b>					
<b>Suelo desnudo</b>		20		26	
<b>TOTAL</b>		<b>100</b>		<b>100</b>	

Con los datos del cuadro anterior se calcularon cobertura por estrato (Cuadro 15), cobertura total, forrajera y composición de la cubierta superficial (Cuadro 16).

**Cuadro 15.** Porcentaje de cobertura por estrato en T2M MN.x-6 y T1 MN.x-6

Estrato	T1 MN.x-6	T2M MN.x-6
Estrato Herbáceo no gramíneo	0	0
Estrato Subarbustivo	30	6
Estrato Arbustivo	44	54
Estrato Graminoso	6	14
<b>Total</b>	<b>80</b>	<b>74</b>

**Cuadro 16.** Cobertura Total y Forrajera; Composición de la cubierta del suelo en T1 y T2M

Cubierta	Cobertura del suelo	
	T1 MN.x-6	T2M MN.x-6
Cobertura vegetal Total	80	74
Cobertura forrajera	48	54
Muerto en pie	0	0
Suelo desnudo	20	26
Mantillo	0	0
<b>Total</b>	<b>100</b>	<b>100</b>

A continuación se muestra gráficamente la información de los cuadros anteriores.

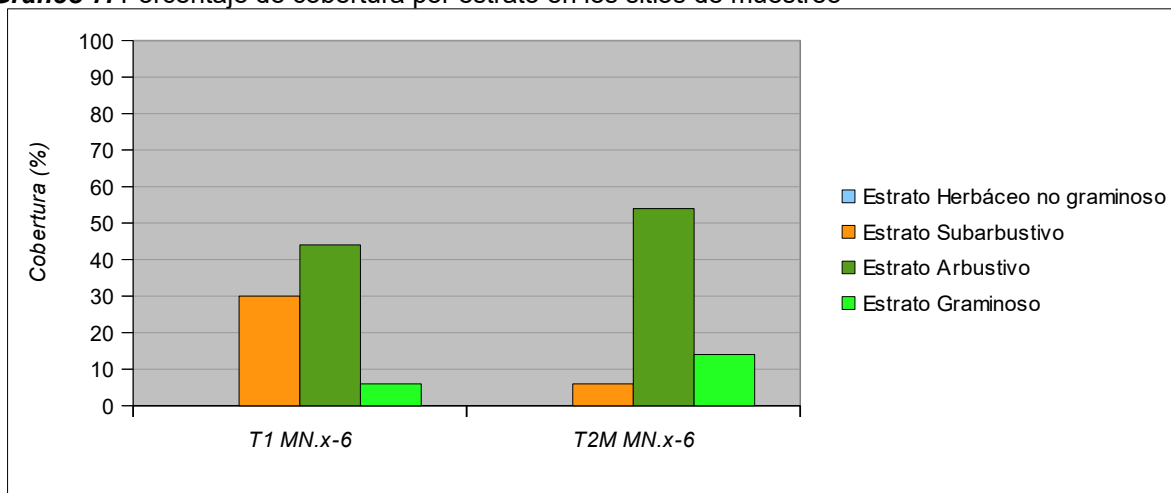
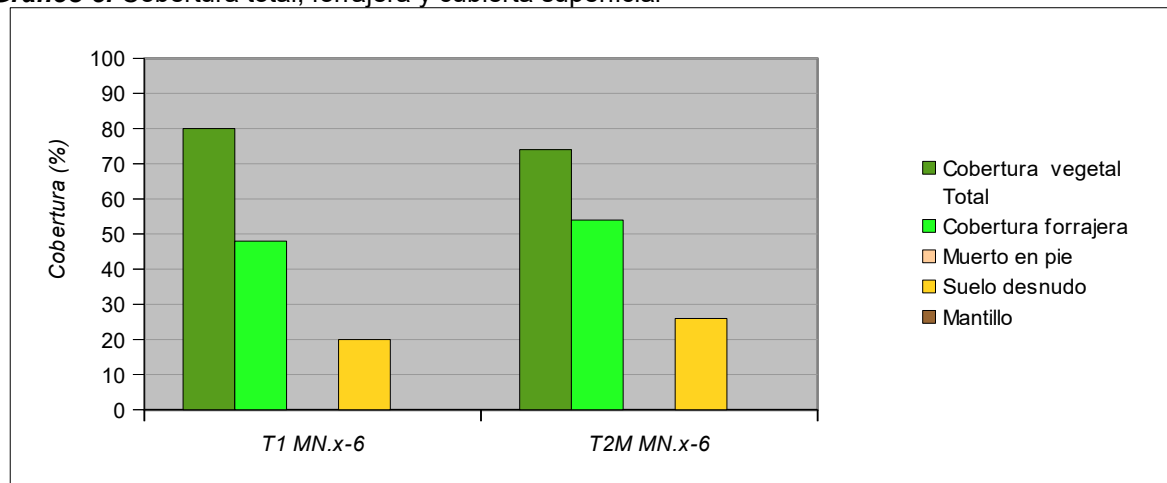
**Gráfico 7.** Porcentaje de cobertura por estrato en los sitios de muestreo**Gráfico 8.** Cobertura total, forrajera y cubierta superficial

La cobertura vegetal resultó elevada en las transectas; de 80% y 74% (T1 MN.x-6 y T2M MN.x-6). La fisonomía es de estepa arbustiva.

Resultaron especies comunes en las transectas *Chuquiraga avellanedae* (quilimbay), *Nassauvia ulicina* (mancaperro), *Retanilla patagonica* (malaspina), *Colliguaja integerrima* (duraznillo).

En el Cuadro 17 se muestran los valores de índices de biodiversidad para T1 MN.x-6 y T2M MN.x-6. Los mismos se calculan a partir de la abundancia de cada especie y de su abundancia relativa.

**Cuadro 17.** Índices de biodiversidad para las transectas T1 MN.x-6 y T2M MN.x-6

<i>Sitio</i>	<i>Riqueza Específica (S)</i>	<i>Índice de Simpson</i>	<i>Índice de Pielou (equitatividad)</i>
T1 MN.x-6	9	0,87	0,96
T2M MN.x-6	10	0,79	0,80

La riqueza específica resultó elevada en las transectas, con 9 y 10 especies en T1 MN.x-6 y T2M MN.x-6; siendo el índice de Simpson de 0,87 y 0,79 respectivamente. Las especies estuvieron equitativamente distribuidas (valores de Pielou de 0,96 y 0,80). El conjunto de la información indica biodiversidad elevada en los sitios que relevan estas transectas.

#### ***Ecosistemas singulares: Mallines***

No se registraron mallines en el entorno de las obras.

#### ***Relevamiento de ejemplares de *Schinus johnstonii* (molle)***





No se registraron ejemplares de *Schinus johnstonii* (molle) en el entorno inmediato de las obras.

#### ***Características del medio en los sitios de las obras***

En los siguientes cuadros se muestran las características generales de los sitios del proyecto, de acuerdo al orden en que se realizaron los relevamientos de campo; los días 19/01/2016, 16/03/2016 y 21/04/2016.



**Cuadro 10.** Características de algunos de los sitios de las futuras obras

<b>Sitio</b>	<b>Características generales</b>	<b>Fotografía del sitio de emplazamiento</b>
Futura Cutinera CM.x-1	Relieve ondulado; con fisonomía de estepa arbustiva rala y cobertura del 20%. Se registraron quilimbay, mancaperro, mata laguna, pasto hebra	
Futura Cutinera LEN.x-3	Relieve ondulado; con fisonomía de estepa arbustiva rala y cobertura del 30%. Se registraron quilimbay, mancaperro, tomillo, falso tomillo	
Futura Cutinera CS.x-4	Relieve plano. Se observa ausencia de vegetación en planicie aluvial.	
Futura Cutinera MN.x-6	Relieve plano, en suave declive. La fisonomía es de estepa arbustivo gramínea, con cobertura de 70%. Se observaron quilimbay, coirón llama, malaspina, calafate, uña de gato, verbena, algarrobillo	

Las futuras cutineras asociadas a Pozos MN.x-6, CM.x-1, LEN.x-3 y CS.x-4 se construirán en terreno virgen y fisonomía según sitios de estepa arbustiva, estepa arbustiva rala, o planicie aluvial desprovista de vegetación. La cobertura se estima según sitios; de 70%, 30%, 20% o nula.

### 4.7.2. Fauna

Los animales nativos patagónicos presentan características morfológicas, fisiológicas y de comportamiento que se corresponden con el ambiente árido. Muchos son de hábitos nocturnos, cavícolas o corredores, comportamientos empleados para hacer frente a las adversidades ambientales y aprovechar mejor los nichos ecológicos (Telleria, 1991; Ferrari y Albrieu, 2000; Bonino, 2005).

Ciertos mamíferos pequeños y reptiles utilizan la vegetación arbustiva en forma de cojín como refugio y fuente de alimento (Ferrari y Albrieu, 2000). Asimismo, algunas aves -chimangos, halcones, águilas y caranchos- recurren a los arbustos de mayor altura, como el molle, para descansar o para la búsqueda de presas ya que la altura que adquieren estos les permite una mejor visión del paisaje (Ferrari y Albrieu, 2000).

Muchas de las especies de fauna nativa están enfrentadas a la pérdida de hábitat, y deben ajustarse a la reducción, fragmentación y solapamiento de nicho trófico (Baldi et al., 1997) por la presencia de especies exóticas introducidas por el hombre con fines productivos, y por otras actividades económicas. Estas acciones generan cambios en la composición y estructura de la vegetación que pueden disminuir la biodiversidad, alterar los ciclos de nutrientes y los balances de energía de un ecosistema (Richard *et al.*, 2000). La capacidad de las especies nativas para adaptarse a estos cambios es una cuestión que debe evaluarse.

Dado que muchas especies de animales tienen distribuciones amplias y no se encuentran restringidas a sitios específicos, la selección del hábitat es la elección de un ambiente en particular entre varios posibles. De esta manera las especies eligen diferentes ecosistemas de acuerdo a sus necesidades y hacen uso del hábitat con diferentes niveles de actividad, pudiendo distinguirse especies activas el año completo y especies de actividad estacional marcada. Tales diferencias se deben, entre otros factores, a comportamientos reproductivos o alimenticios. Por lo tanto, en la evaluación del uso de hábitat debemos considerar tanto los factores temporales como los espaciales; sobre todo si la especie usa un mosaico particular durante un período específico del año (Anderson y Gutzwiller, 1996). Por dichas consideraciones, en los estudios ecológicos de fauna deben considerarse sus alcances espaciales y temporales.

### Metodología de Estudio

Se relevaron cuatro estaciones de fauna durante las tareas de campo los días 19/01/2016, 16/03/2016 y 21/04/2016. Se denominaron E1, E2, E3 y E4. Las estaciones E1, E2 y E4 se centraron en los puntos iniciales de las transectas testigo de relevamiento de la vegetación vinculadas a las cutineras MN.x-6, CM.x-1 y LEN.x-3. En el caso de CS.x-4, la estación E3 se georreferenció en sitio vinculado a la cutinera.

En los alrededores de dichos puntos se utilizaron muestreo directo, por avistaje, e indirecto por medio de fecas, rastros (conjunto de huellas en una dirección pertenecientes a un solo individuo), madrigueras y otros indicios. En el caso de muestreo indirecto, se consideró a la especie identificada como presente con el número de un individuo (Guzman-Lenis y Camargo-Sanabria, 2003).

A continuación, se detalla la posición del punto central de las estaciones de fauna (Cuadro 1).

**Cuadro 1.** Ubicación de la estación de observación de fauna

<b>Sitio</b>	<b>GID</b>	<b>Coordenadas GK, Sistema de Ref. POSGAR 94 Faja 2</b>	<b>Coordenadas Geográficas, Sistema de Ref. WGS84</b>
Estación 1	2132	X:4961862.57 Y:2564974.44	S 45° 29' 35.84" W 68° 10' 07.59"
Estación 2	2133	X:4968862.41 Y:2572486.80	S 45° 25' 46.47" W 68° 04' 25.37"
Estación 3	2134	X:4968720.68 Y:2580593.45	S 45° 25' 47.87" W 67° 58' 12.41"
Estación 4	2135	X:4962895.70 Y:2607708.34	S 45° 28' 43.36" W 67° 37' 20.76"

Se detallan las especies relevadas (Cuadro 2), indicándose abundancia (A) y el tipo de registro (TR).

**Cuadro 2.** Abundancia y Tipo de registro de las especies relevadas

<b>Nombre común</b>	<b>Nombre científico</b>	<b>A</b>	<b>TR</b>
Choiqe	<i>Pterocnemia pennata</i>	12	Avistaje
Bandurrita patagónica	<i>Eremobius phoenicurus</i>	1	Avistaje
Guanaco	<i>Lama guanicoe</i>	16	Avistaje
Piche	<i>Zaedyus pichy</i>	1	Cueva
Cuis	<i>Microcavia australis</i>	1	Cuevas
Zorro	<i>Pseudalopex sp.</i>	1	Fecas
Liebre europea	<i>Lepus europaeus</i>	1	Fecas
<b>TOTAL DE INDIVIDUOS</b>		33	
<b>Número total de especies</b>		7	

A continuación se muestra imagen de algunos de los ejemplares avistados.

**Cuadro 3.** Imagen de algunos de los ejemplares de fauna avistados

Fotografía de ejemplares avistados	Observaciones
	Grupo de guanacos avistados en proximidades de LEN.x-3

Se avistaron *Pterocnemia pennata* (choique), *Eremobius phoenicurus* (bandurrita patagónica), *Lama guanicoe* (guanaco). Se registraron indirectamente *Zaedyus pichyi* (piche), *Microcavia australis* (cuis), *Pseudalopex sp.* (zorro), *Lepus europaeus* (liebre europea).

Además se registró indirectamente (fecas) *Equus ferus caballus* (caballo). La presencia de este animal doméstico es muy frecuente en los relevamientos de fauna.

#### 4.7.3. Estado de Conservación de especies

Para evaluar el estado de conservación de las especies silvestres o naturalizadas observadas en el sitio de estudio, se realizó una revisión bibliográfica de la cual surge el siguiente cuadro; en el cual se especifica la categoría en que se encuentra cada especie de acuerdo con el Red Data Book de IUCN, la Recalificación del Estado de Conservación de la Fauna Silvestre Argentina (Úbeda y Grigera, 1995), BirdLife International (2004) y el libro rojo de mamíferos amenazados de la Argentina de la **SAREM** (Díaz y Ojeda, 2000).

**Cuadro 4.** Listado de categorías del estado de conservación de cada especie

Familia	Especie		A(*)	Estado de Conservación		
	Nombre común	Nombre científico		IUCN	Úbeda & Grigera	Mamíferos (Díaz y Ojeda. 2000)(**)
<i>Rheidae</i>	Choique	<i>Pterocnemia pennata</i>	12	LC	No amenazada	- - -
<i>Furnariidae</i>	Bandurrita patagónica	<i>Eremobius phoenicurus</i>	1	LC	No amenazada	- - -
<i>Camelidae</i>	Guanaco	<i>Lama guanicoe</i>	16	LC	No amenazada	LC
<i>Dasypodidae</i>	Piche	<i>Zaedyus pichy</i>	1	LC	No amenazada	LC

<i>Caviidae</i>	Cuis	<i>Microcavia australis</i>	1	LC	No amenazada	LC
<i>Canidae</i>	Zorro	<i>Pseudalopex sp.</i>	1	LC	No amenazada	LC
<i>Leporidae</i>	Liebre europea	<i>Lepus europaeus</i>	1	Introducida		
TOTAL DE INDIVIDUOS			33			

Observaciones: (\*) Abundancia (Frecuencia absoluta): Cantidad de individuos de las especies identificadas en el sitio del presente proyecto de fauna nativa.  
 (\*\*) Preocupación menor (LC), casi amenazada (NT) y vulnerable (VU).







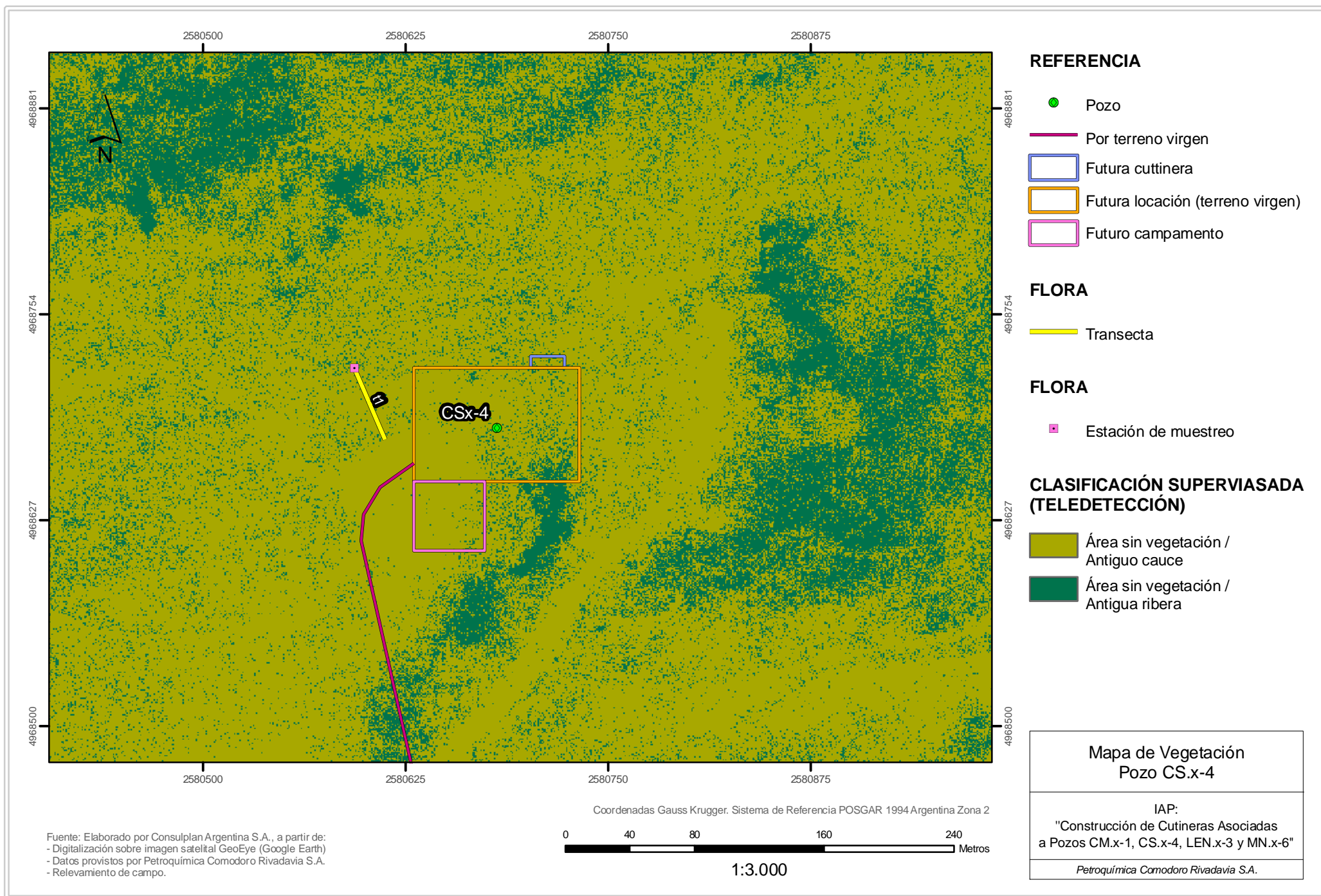

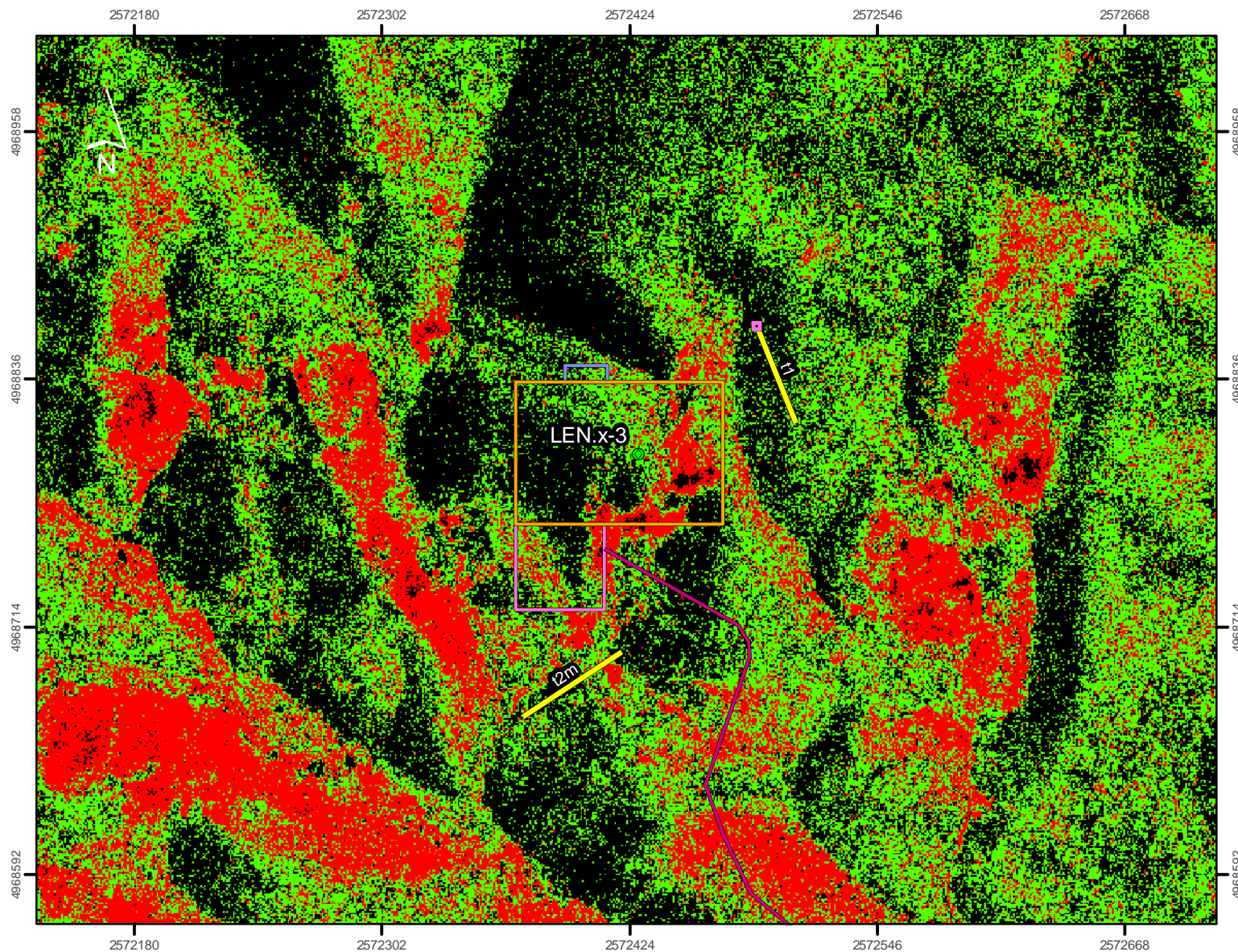

## REFERENCIA

- Pozo
- Por terreno virgen
- Futura cuttinera
- Futura locación (terreno virgen)
- Futuro campamento

## FLORA

- Transecta / Transecta monitor

## FLORA

- Estación de muestreo

## CLASIFICACIÓN SUPERVIASADA (TELEDETECCIÓN)

- Estepa arbustiva / Sombra
- Estepa arbustiva rara
- Peladal

## Mapa de Vegetación Pozo LEN.x-3

IAP:  
"Construcción de Cutineras Asociadas  
a Pozos CM.x-1, CS.x-4, LEN.x-3 y MN.x-6"

Petroquímica Comodoro Rivadavia S.A.

Coordenadas Gauss Krugger. Sistema de Referencia POSGAR 1994 Argentina Zona 2



1:3.000

Fuente: Elaborado por Consulplan Argentina S.A., a partir de:  
- Digitalización sobre imagen satelital GeoEye (Google Earth)  
- Datos provistos por Petroquímica Comodoro Rivadavia S.A.  
- Relevamiento de campo.

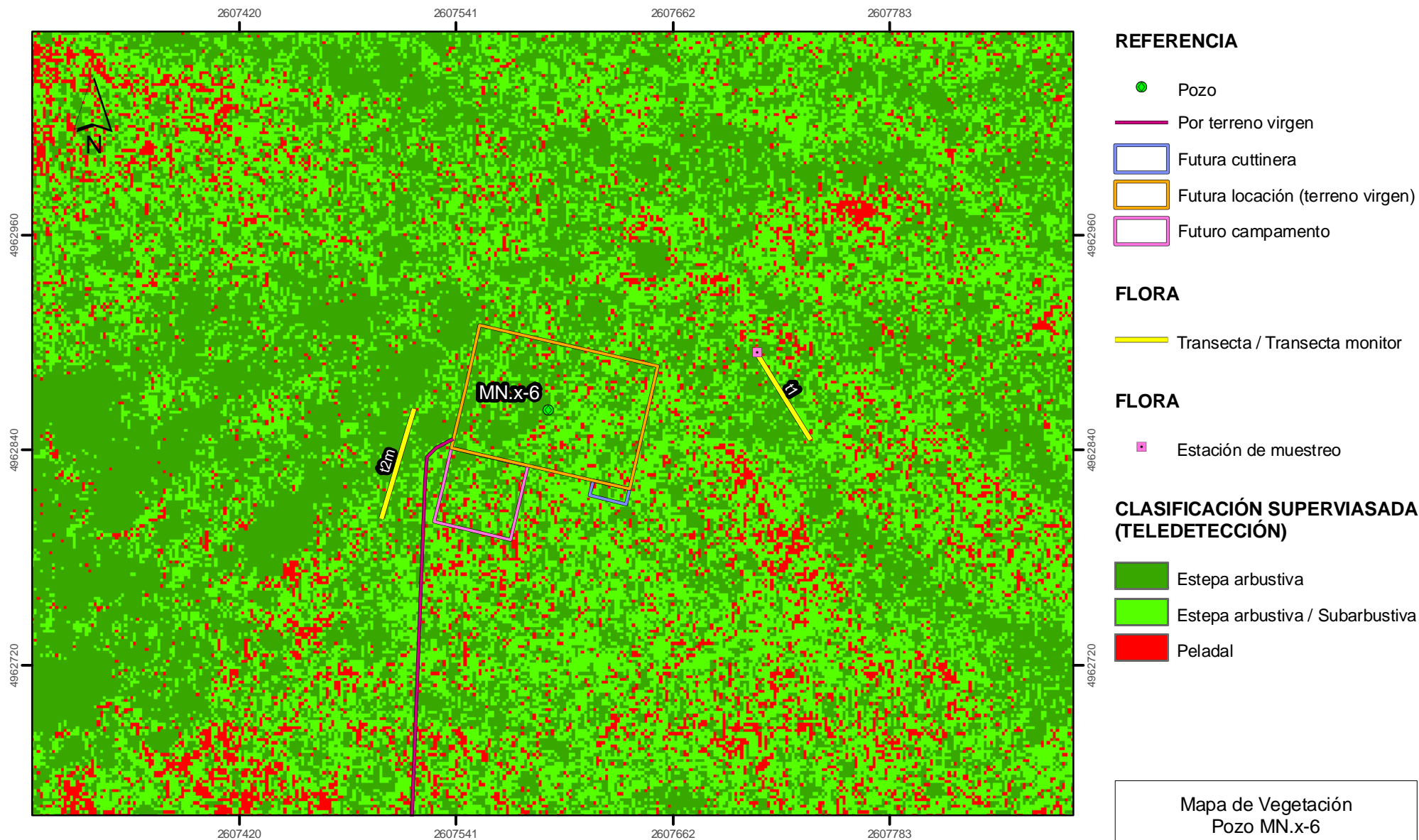

Fuente: Elaborado por Consulplan Argentina S.A., a partir de:  
 - Digitalización sobre imagen satelital GeoEye (Google Earth)  
 - Datos provistos por Petroquímica Comodoro Rivadavia S.A.  
 - Relevamiento de campo.

Coordenadas Gauss Kruger. Sistema de Referencia POSGAR 1994 Argentina Zona 2



1:3.000



## Ecosistemas

### Conclusiones sobre la Flora

Los sitios de las futuras obras de Construcción de Cutineras asociadas a Pozos se sitúan en geoformas de Depósitos Coluviales (CM.x-1), Pedimentos (MN.x-6, LEN.x-3) y Planicie Aluvial (del Río Chico; CS.x-4).

La fisonomía predominante en el entorno específico de las obras es, según sitios, de estepa subarborescente con arbustos aislados, estepa arbustiva rala y pelada, estepa arbustiva, y planicie aluvial sin vegetación.

Las especies inventariadas en el sector se muestran en el siguiente cuadro; con el valor forrajero asignado (Valor Pastoral, VP; *Elissalde y otros, 2002*); donde 0=sin VP a 5=VP máximo.

Inventario de las especies observadas en el área en estudio

<b>Familia</b>	<b>Nombre científico</b>	<b>Nombre común</b>	<b>VP</b>
Poaceae	<i>Stipa humilis</i>	coirón llama	0
	<i>Stipa speciosa</i> var <i>speciosa</i>	coirón duro	2
	<i>Stipa speciosa</i> var <i>major</i>	coirón amargo	0
	<i>Poa lanuginosa</i>	pasto hebra	2
	<i>Poa ligularis</i>	coirón poa	5
	<i>Hordeum</i> sp	cola de zorro	3
Cyperaceae	<i>Carex argentina</i>	coironcito	4
Asteraceae	<i>Chuquiraga aurea</i>	uña de gato	2
	<i>Chuquiraga avellanadae</i>	quilimbay	2
	<i>Nassauvia glomerulosa</i>	colapiche	2
	<i>Nassauvia ulicina</i>	mancaperro	0
	<i>Senecio filaginoides</i>	yuyo moro	1
	<i>Perezia recurvata</i>	- - -	1
Verbenaceae	<i>Nardophyllum obtusifolium</i>	romerillo	0
	<i>Junellia ligustrina</i>	verbena	5
Lythraceae	<i>Acantholippia seriphoides</i>	tomillo	2
	<i>Pleurophora patagonica</i>	tomillo rosa	2
Frankeniaceae	<i>Frankenia patagonica</i>	falso tomillo	2
Solanaceae	<i>Lycium ameghinoi</i>	mata laguna	1
	<i>Benthamiella patagonica</i>	- - -	No determinado
	<i>Fabiana patagonica</i>	fabiana	2
	<i>Fabiana nana</i>	fabiana	2
	<i>Lycium chilense</i>	yaoyín	5
Rhamnaceae	<i>Retanilla patagonica</i>	malaspina	0
Fabaceae	<i>Adesmia salamancensis</i>	- - -	3
	<i>Prosopis denudans</i>	algarrobito patagónico	2
	<i>Hoffmanseggia trifoliata</i>	pata de perdiz	3
Rosaceae	<i>Acaena platyacantha</i>	abrojo	3
Santalaceae	<i>Arjona tuberosa</i>	macachín	2
Euphorbiaceae	<i>Coliguaja integerrima</i>	duraznillo	0

Berberidaceae	<i>Berberis heterophylla</i>	calafate	1
Cactaceae	<i>Maihuenia patagonica</i>	tuna	0
Brassicaceae	<i>Pterygiosperma tehuelches</i>	- - -	No determinado
Geraniaceae	<i>Erodium cicutarium</i>	alfilerillo	No determinado
Plantaginaceae	<i>Plantago patagonica</i>	llantén peludo	No determinado

Por la presencia de ejemplares arbustivos aislados en algunos de los sitios de relevamientos de la vegetación, se relevaron seis transectas de tipo Punto al Paso (*Elissalde y otros, 2002*), en fechas 19/01/2016, 16/03/2016 y 21/04/2016. Las transectas se dispusieron de a pares; cada par relevando el entorno de un sitio sensible del proyecto.

Relacionadas a geoformas de Depósitos Coluviales y Pedimentos se distribuyeron un par de transectas en cada cutinera en MN.x-6, CM.x-1, LEN.x-3; flanqueando cada una de dichas cutineras. En geoforma de Planicie Aluvial correspondiente a CS.x-4 la cobertura vegetal resultó nula, por lo que el estado de la vegetación se caracterizó visualmente el día 21/04/2016.

Las transectas se utilizan para la descripción del medio biótico, ya que las obras aún no se han realizado.

En Depósitos Coluviales, la cobertura vegetal resultó media en las transectas; de 40% y 48% (T1 CM.x-1 y T2M CM.x-1). La fisonomía es de estepa subarbustiva con arbustos aislados.

Resultaron especies comunes en las transectas *Nassauvia ulicina* (mancaperro), *Chuquiraga avellanedae* (quilimbay), *Poa ligularis* (coirón poa).

La riqueza específica resultó media en T1 CM.x-1 y T2M CM.x-1 (4 especies); siendo el índice de Simpson de 0,27 y 0,62 respectivamente. Las especies estuvieron equitativamente distribuidas en T2M CM.x-1 y poco equitativamente en las transectas T1 CM.x-1 (valores de Pielou de 0,42 y 0,81).

Los menores valores de equitatividad en el monitor pueden deberse a la gran predominancia de *Nassauvia ulicina* (mancaperro) en esta transecta. El conjunto de la información indica biodiversidad media en los sitios relacionados a la cutinera en CM.x-1.

En geoforma de Pedimentos, la cobertura vegetal resultó baja en las transectas; de 36% y 14% (T1 LEN.x-3 y T2M LEN.x-3). La fisonomía es de estepa arbustiva rala y peladal.

Resultaron especies predominantes en las transectas *Nassauvia ulicina* (mancaperro), *Chuquiraga avellanedae* (quilimbay), *Frankenia patagonica* (falso tomillo), *Ameghinoa patagonica*.

La riqueza específica resultó media en T1 LEN.x-3 y T2M LEN.x-3 (6 y 4 especies); siendo el índice de Simpson de 0,59 y 0,73 respectivamente. Las especies estuvieron equitativamente distribuidas en T2M LEN.x-3 y poco equitativamente en T1 LEN.x-3 (valores de Pielou de 0,98 y 0,69). Los menores valores de equitatividad en el testigo pueden deberse a la gran predominancia de *Nassauvia ulicina* (mancaperro) en esta transecta.

El conjunto de la información indica biodiversidad media en los sitios que relevan estas transectas, vinculados a la cutinera en LEN.x-3.

Debido a la ausencia de vegetación en la Planicie Aluvial del Río Chico, un análisis numérico de los parámetros del estado de vegetación no es posible en relación a la cutinera en CS.x-4.

En geoforma de Pedimentos, la cobertura vegetal resultó elevada en las transectas; de 80% y 74% (T1 MN.x-6 y T2M MN.x-6). La fisonomía es de estepa arbustiva.

Resultaron especies comunes en las transectas *Chuquiraga avellanae* (quilimbay), *Nassauvia ulicina* (mancaperro), *Retanilla patagonica* (malaspina), *Colliguaja integerrima* (duraznillo).

La riqueza específica resultó elevada en las transectas, con 9 y 10 especies en T1 MN.x-6 y T2M MN.x-6; siendo el índice de Simpson de 0,87 y 0,79 respectivamente. Las especies estuvieron equitativamente distribuidas (valores de Pielou de 0,96 y 0,80). El conjunto de la información indica biodiversidad elevada en los sitios que relevan estas transectas.

Las futuras cutineras asociadas a Pozos MN.x-6, CM.x-1, LEN.x-3 y CS.x-4 se construirán en terreno virgen y fisonomía según sitios de estepa arbustiva, estepa arbustiva rala, o planicie aluvial desprovista de vegetación. La cobertura se estima según sitios; de 70%, 30%, 20% o nula.

No se registraron mallines en el entorno de las obras.

No se registraron ejemplares de *Schinus molle* (molle) en el entorno inmediato de las obras.



### **Conclusiones sobre la Fauna**

Se relevaron cuatro estaciones de fauna durante las tareas de campo los días 19/01/2016, 16/03/2016 y 21/04/2016. Se denominaron E1, E2, E3 y E4. Las estaciones E1, E2 y E4 se centraron en los puntos iniciales de las transectas testigo de relevamiento de la vegetación vinculadas a las cutineras MN.x-6, CM.x-1 y LEN.x-3. En el caso de CS.x-4 se georreferenció la estación E3 en sitio vinculado a la cutinera.

Se avistaron *Pterocnemia pennata* (choique), *Eremobius phoenicurus* (bandurrita patagónica), *Lama guanicoe* (guanaco). Se registraron indirectamente *Zaedyus pichyi* (piche), *Microcavia australis* (cuis), *Pseudalopex sp.* (zorro), *Lepus europaeus* (liebre europea).

Además se registró indirectamente (fecas) *Equus ferus caballus* (caballo). La presencia de este animal doméstico es muy frecuente en los relevamientos de fauna.

### **Recomendaciones**

- Minimizar el desbroce durante la construcción de las cutineras, de modo de impactar la vegetación lo menos posible.
- Construir bordos de contención de eventuales derrames y escurrimiento de los recortes de perforación.
- En caso de quedar restos vegetales en la superficie del suelo, evitar su remoción; porque disminuirá así el grado de erosión y actuará como sumidero para las semillas de la vegetación aledaña.
- En general, poner especial atención en aquellos ejemplares arbustivos muy próximos a las obras, para evitar dañarlos.
- Utilizar caminos existentes para el desplazamiento de maquinarias y vehículos durante la ejecución de las tareas, a fin de minimizar la afectación de la vegetación adyacente al sitio de emplazamiento de las obras.
- No abandonar restos de materiales o residuos durante la ejecución de las obras.
- Disminuir el ruido y tránsito de vehículos fuera del sitio de desarrollo del proyecto.
- Minimizar los movimientos de suelos y no alterar la vegetación circundante a fin preservar los ambientes de pequeños roedores. De este modo se aseguraría y mantendría la dieta de aves y mamíferos predadores que se encuentren en eslabones superiores de la red trófica.
- Monitorear las transectas testigo y monitor en MN.x-6, CM.x-1 y LEN.x-3 instaladas en el presente trabajo; así como el sitio de relevamiento de CS.x-4. De tal modo, se esperan evaluar los cambios que se produzcan en la vegetación y el suelo superficial. Se sugiere monitorear con frecuencia bienal.

#### 4.7. MEDIO SOCIOECONÓMICO

##### 4.7.1. REP. ARGENTINA, DATOS CENSO 2010

A continuación se presentan los datos obtenidos de los resultados del Censo 2010<sup>8</sup>.

##### **Demografía**

La población de la República Argentina de acuerdo al censo del 27 de octubre de 2010 que realizó el INDEC asciende a 40.117.096 habitantes, con una densidad media de 14,4 hab/km<sup>2</sup> (sin considerar la superficie reclamada de la Antártida Argentina e Islas del Atlántico Sur).

Es un país con baja densidad de población (14,4 hab/km<sup>2</sup>), muy concentrada en el aglomerado Gran Buenos Aires (38,9%), mayoritariamente urbana y con una gran proporción de personas mayores de 60 años (14,3%). Tiene altas tasas de esperanza de vida (75,5 años) y alfabetización (98,1%).

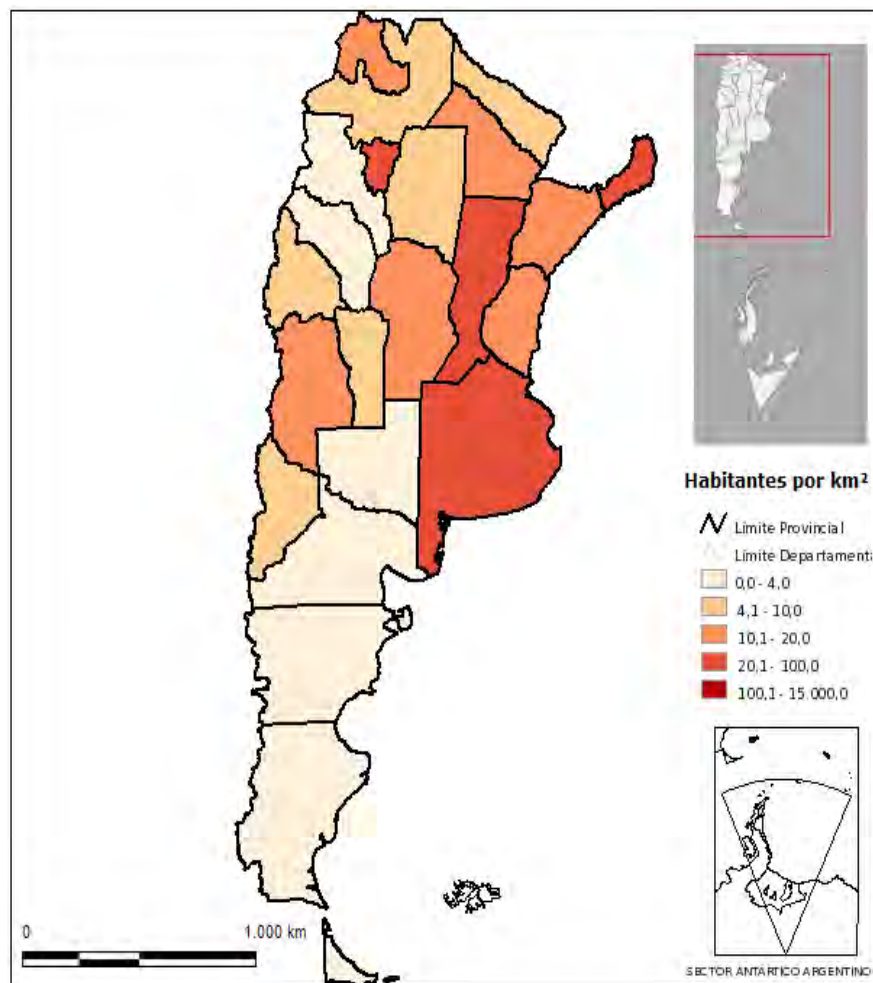

**Figura 1** - República Argentina por provincia o jurisdicción. Densidad de población. Año 2010

<sup>8</sup> Fuente: <http://www.censo2010.indec.gov.ar/resultadosdefinitivos.asp>

### **Estructura de la población, distribución por sexos**

Según los datos del Censo Nacional de Población, Hogares y Viviendas 2010 hay un 48,7% de varones, y un 51,3% de mujeres, siendo el índice de masculinidad (cantidad de varones por cada 100 mujeres) de 94,8, similar al de 2001: de 94,9. Históricamente este índice alcanzó un máximo en 1914 con un valor de 115,5 (53,5% de varones); en 1960 ambas poblaciones ya estaban equilibradas, habiendo sido el descenso desde el Censo de 1991 de 7 décimas (95,6).

### **Distribución por edades**

En tanto que la población de *65 años o más* correspondería al 10,2% del total y la de *60 años o más*, al 14,3%, haciendo que la Argentina sea el tercer país más envejecido de América Latina después de Uruguay y Cuba. A su vez, con el correr de las décadas, se nota un paulatino descenso de la población entre *0 a 14 años*, representando el 25,5% en 2010, inferior al 28,3% de 2001.

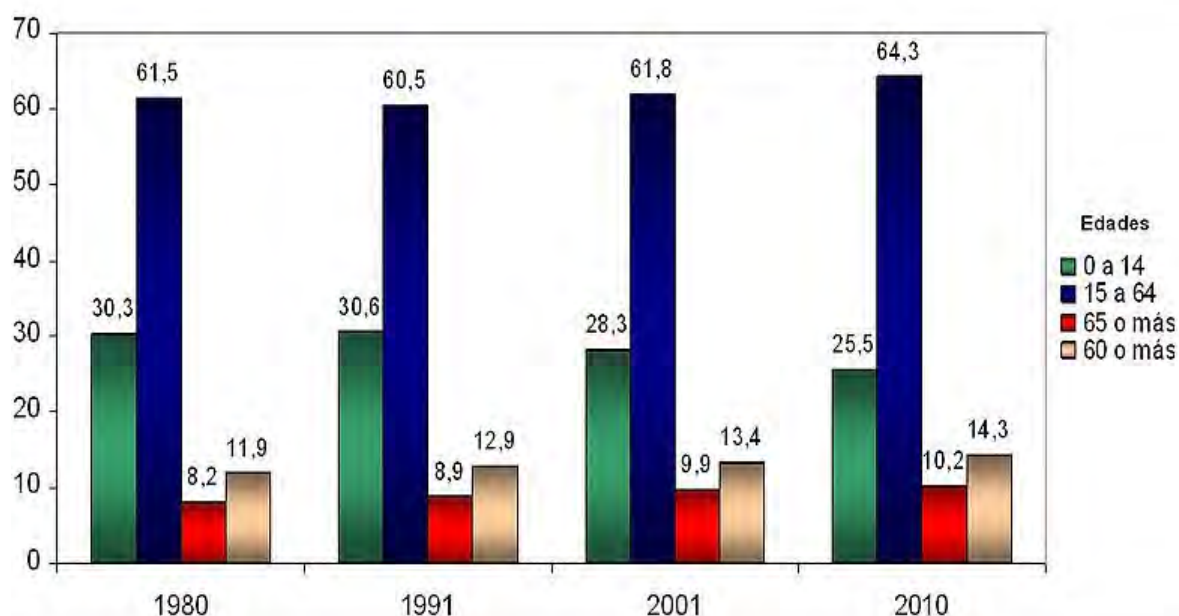

**Figura 2** -Estructura de Población - Rep. Argentina - Censos 1980 - 1991 - 2001 - 2010

En la región, la Argentina integra junto a Chile, Cuba y Uruguay, el grupo de países con una transición demográfica avanzada, caracterizada por poblaciones con natalidad y mortalidad moderada o baja, lo que se traduce en un crecimiento natural bajo, del orden del 1%.

La pirámide de población (2010), confirma la tendencia al aumento del peso relativo de la población adulta mayor y, a la vez, da cuenta de menores niveles de natalidad. Esto último se refleja en el achicamiento de la base de la pirámide.

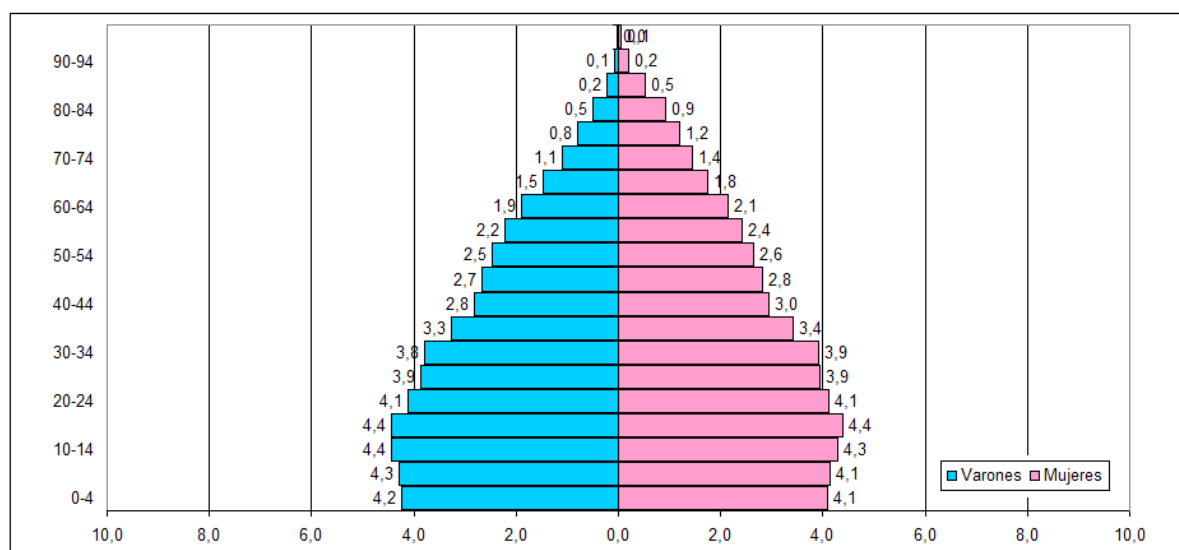

**Figura 3** -Estructura por Edad y Sexo de la población del Total del país. Año 2010

#### 4.7.2. REP. ARGENTINA, DATOS CENSO 2010 PROVINCIA DEL CHUBUT CENSO 2010

La pcia. del Chubut limita al N con Río Negro, al E con el Océano Atlántico y al W con la República de Chile, posee una superficie total de 224686 Km<sup>2</sup> con una densidad poblacional de 0 - 4 hab./km<sup>2</sup> de acuerdo a los datos emitidos, y a la división política de la pcia. Su capital es Rawson y se divide en quince departamentos con poderes políticos y administrativos propios, los que incluyen 7 municipios de 1º categoría, 16 de 2º categoría, 4 comisiones de fomento y 20 comunas rurales o villas.

El Censo Nacional 2010 estableció una población de 509.108 habitantes para la pcia. del Chubut, con una variación relativa respecto del censo de 2001 de 23,%. Presenta una relativa baja densidad de población comparada con las del resto de las provincias del país. La mayoría de sus habitantes se han localizado en la zona marítima del este y en los valles cordilleranos del oeste, donde el clima es más benigno.

De acuerdo a la distribución poblacional y geográfica, las localidades de la provincia de Chubut se pueden clasificar en en cuatro categorías:

- **Ciudades más pobladas:** Trelew, Puerto Madryn y Com. Rivadavia, la ciudad más populosa de la provincia. Entre estas tres ciudades se acumula casi el 70% de la población provincial
- **Otras ciudades:** Esquel, Rawson, Sarmiento, Trevelin, Gaiman y Lago Puelo, acumulan el 20,5% de la población provincial. Estas ciudades están en un rango de poco menos de 40.000 habitantes a un mínimo de casi 7.000. Se podría incluir a Rada Tilly, con poco más de 10.000 habitantes, pero se la consideraría aglomerada a Comodoro.

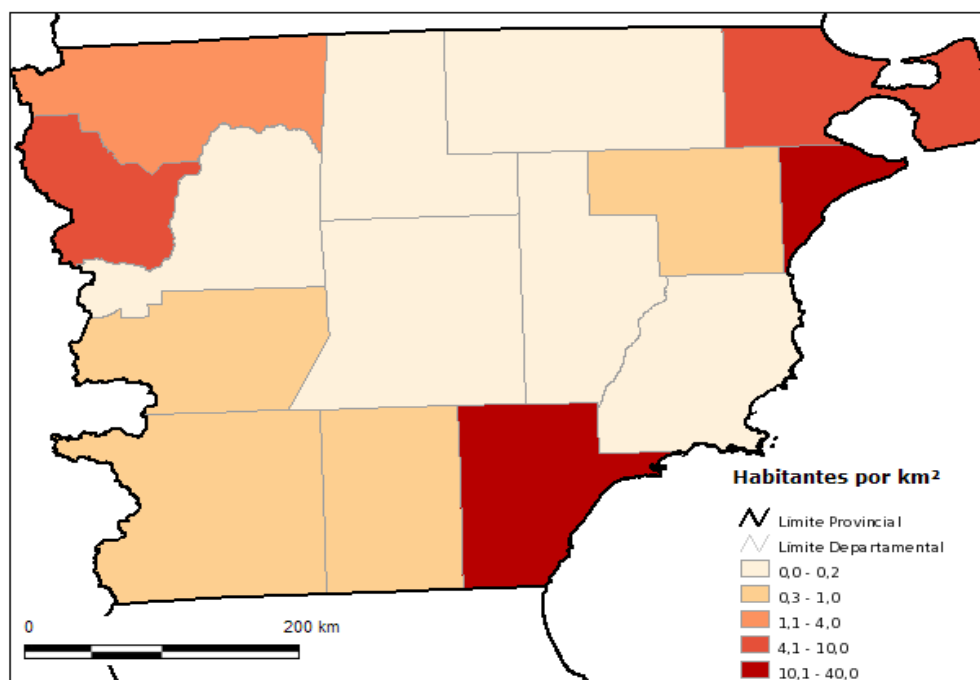

**Figura 4** - Provincia del Chubut por departamento. Densidad de población. Año 2010

- **Pueblos significativos:** Dolavon, El Maitén, Cholila, Corcovado, El Hoyo, Epuyén, Gualjaina, Río Mayo, Río Pico, Alto Río Senguer, José de San Martín, Gobernador Costa, Tecka y Camarones, rondan o superan escasamente los 5.000 habitantes.
- **Pueblos menores y establecimientos rurales:** En la zona más árida de la meseta central y otras aisladas, dedicadas en su mayoría a la ganadería ovina, y algunas aldeas mineras. Entre ellas se encuentran Gastre, Gan Gan, Telsen, Las Plumas, Villa Dique Florentino Ameghino, Las Chapas, Cushamen, Paso de Indios, Los Altares, Lagunita Salada, Aldea Beleiro, Aldea Epulef, Buen Pasto, Doctor Ricardo Rojas, Lago Blanco, Cerro Centinela (Chubut), Carranleufú, Paso de Sapo (Chubut), Puerto Pirámides, Bahía Bustamante, Facundo, 28 de Julio, Hendre y Colán Cohué. Estas localidades poseen entre 100 y alrededor de 1000 habitantes. Además existen una gran cantidad de estancias, parajes menores y caseríos aislados, que conforman población dispersa como Garayalde y Uzcudún.



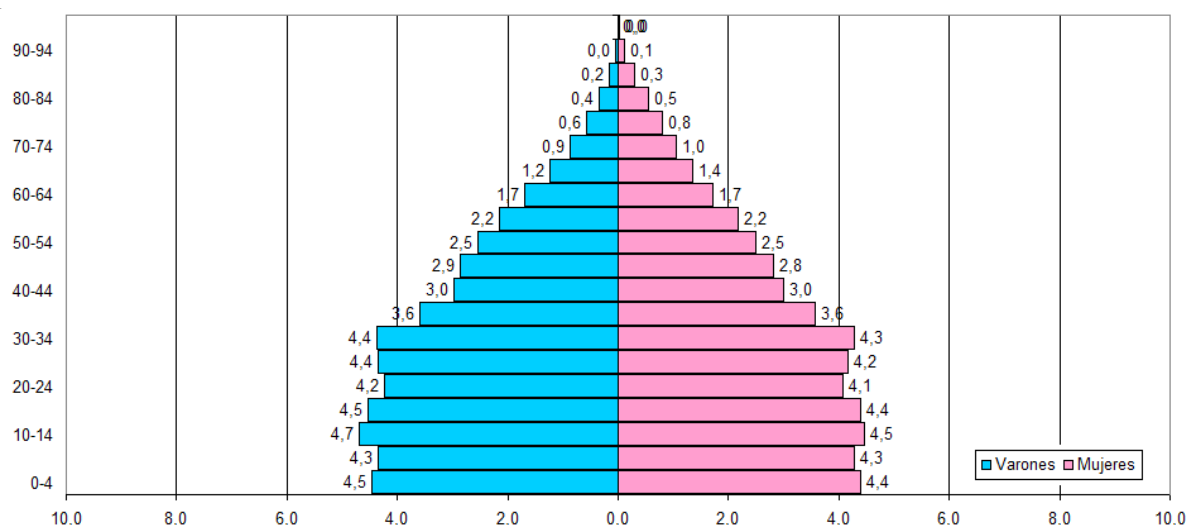

**Figura 5** -Estructura por Edad y Sexo de la población pcia. del Chubut. Año 2010

La pirámide poblacional de la provincia del Chubut, se aproxima a las denominadas de tipo progresivo, correspondientes a poblaciones jóvenes, ya que muestra una base ancha en los grupos de edades inferiores (0 a 14 años).

**Provincia del Chubut.** Viviendas, población por sexo e índice de masculinidad, según departamento. Datos definitivos del Censo 2010.

Departamento	Total de población	Varones	Mujeres	Índice de masculinidad
<b>Total</b>	<b>509108</b>	<b>254.289</b>	<b>252.379</b>	<b>100,8</b>
Biedma	82883	41186	41697	98,8
Cushamen	20919	10562	10357	102
Escalante	186583	93795	92788	101,1
Florentino Ameghino	1627	923	704	131,1
Futaleufú	43076	21043	22033	95,5
Gaiman	11141	5775	5366	107,6
Gastre	1427	821	606	135,5
Languiñeo	3085	1708	1377	124
Mártires	778	460	318	144,7
Paso de Indios	1867	1062	805	131,9
Rawson	131313	64396	66917	96,2
Río Senguer	5979	3299	2680	123,1
Sarmiento	11396	5898	5498	107,3
Tehuelches	5390	2845	2545	111,8
Telsen	1644	876	768	114,1

\* Nota: el índice de masculinidad indica la cantidad de varones por cada cien mujeres.

#### **4.7.3. COMODORO RIVADAVIA, UBICACIÓN**

Comodoro Rivadavia se ubica en el extremo sureste de la Provincia del Chubut. Es ciudad cabecera del departamento Escalante y se encuentra en el plano inferior de la Pampa de Salamanca, al N, y la Pampa del Castillo, en su límite S.

La ciudad se encuentra alejada de otras ciudades patagónicas, a excepción de la vecina localidad de Rada Tilly, ciudad balnearia que está ubicada 14 km. al S.

Caleta Olivia, ubicada en el N de la Provincia de Santa Cruz, es la próxima ciudad en distancia, 90 km al S. En tanto que Sarmiento es otro aglomerado urbano que dista 160 km. al W dentro de la provincia de Chubut.

La ciudad de Comodoro Rivadavia dista 1890 km. de Buenos Aires, 387 km. de Rawson, la capital provincial, y 900 km. de Río Gallegos, capital de la vecina provincia de Santa Cruz.

#### **Demografía**

En el primer registro poblacional realizado en 1905, Comodoro Rivadavia tenía 562 habitantes, de los cuales sólo un 6% correspondía a la nacionalidad argentina. Desde entonces, y en pocos años con el descubrimiento del petróleo en 1907, la inmensa migración e inmigración de los años siguientes, cambiaría su estructura poblacional para siempre.

<b>Año Censo Nacional</b>	<b>Cantidad de habitantes</b>
1960	35966
1970	72906
1980	96817
1991	124104
2001	135632
2010	180000

Como se observa en el cuadro precedente, Comodoro Rivadavia llegó a duplicarse desde 1960 hasta 1970, y a tener un crecimiento exponencial para las ciudades patagónicas. En 1980 la ciudad contó con 96817 habitantes, quedando en las puertas de superar por primera vez los 100000 habitantes. En 1991, la población de 124104, significó un aumento poblacional de casi un 30%, que sería el último incremento explosivo registrado oficialmente. En tanto que el aumento para el año 2001 fue de un poco más del 9% frente a los del censo anterior, por primera vez en su historia por debajo de la media nacional.

La localidad de Comodoro Rivadavia está estructurada en cuarenta y ocho barrios con vecinales, más cuatro sin unión vecinal. Se hallan repartidos en dos grandes zonas por cuestiones históricas, geográficas y administrativas:

- **Zona Norte:** ligada a la tradición petrolera y ferroviarios, zona que nació gracias al descubrimiento del oro negro. Las localidades se erigieron en un principio como campamentos petroleros o ferroviarios.
- **Zona Sur:** la más antigua, donde se fundó la ciudad; y que contiene exclusivamente de barrios, entre los más destacados a los céntricos, periféricos y otros asociados a la emergencia habitacional, producida por las masas de gente que arriban a la ciudad en busca de trabajo.

A pesar que la parte sur de la ciudad concentra la mayor parte de la población en los últimos se trató de equiparar ambas poblaciones, con distribución de los planes de viviendas nacionales y provinciales, que se concentraron en su mayoría en zona norte.

En el límite sur de esta área se halla Rada Tilly. Precisamente, la denominación Comodoro Rivadavia - Rada Tilly, se debe a que son dos ciudades con municipio propio, más allá de la cercanía geográfica. Éste, Com. Riv. - Rada Tilly, es el aglomerado más poblado de la Patagonia Sur o Austral (desde Chubut hasta Tierra del Fuego), así como la primera del propio Chubut, concentrando un poco más del 35% del total de la población provincial de algo más de 500.000 habitantes. Asimismo la ciudad ocupa el 2º puesto en la Patagonia, detrás de Neuquén. Es 1ra. de las ciudades costeras patagónicas y 3ra. en orden de ciudades costeras argentinas, después de Mar del Plata y Bahía Blanca.

#### ***Economía***

Comodoro Rivadavia, a principios de su existencia, se dedicaba a las actividades portuarias, pesca y actividades rurales. Con el descubrimiento del petróleo, la realidad económica cambiaría por completo abocándose exclusivamente al oro negro, no diversificándose, proceso que se agravó, con el pasar de los años y se profundizando en la década del 90.

Hoy en día la actividad comercial e industrial de la ciudad es la de mayor envergadura en la región patagónica, lo que en parte se logró con una mediana diversificación económica, desarrollándose el turismo, la pesca y emprendimientos locales, entre otros. Las principales actividades giran en torno a los siguientes recursos:

- **Combustibles fósiles:** explotación y exportación de petróleo, gas y derivados.
- **Energías renovables:** donde se incluyen fabricación de molinos eólicos, biodiesel a base de algas y desarrollo experimental de hidrógeno.
- **Industria química:** fabricación de productos de este origen y tratamiento con productos químicos de laboratorios para petroleras y otras empresas.
- **Industria de la construcción:** se fabrican algunos elementos como cerámicas, cemento(petroquímica), blocks y se desarrolla la talúrgica. Asimismo están existen importantes constructoras y empresas dedicadas al rubro.
- **Puerto:** la pesca y las distintas exportaciones por medio de su puerto, ubican a Comodoro en lugar estratégico.
- **Turismo:** Comodoro dispone de atractivos singulares y al mismo tiempo se complementa con destino de localidades cercanas como Sarmiento y Rada Tilly.

### **Posición económica en Argentina**

En el año 2008, la ciudad tuvo el reconocimiento de estar entre los distritos «más prósperos». De acuerdo a un estudio realizado, sobre un muestreo de 198 municipios argentinos, Comodoro Rivadavia ocupa el undécimo lugar dentro de los 20 primeros municipios, en términos de dinamismo y actividad económica. Mientras que desde 2010 es una de las cuatro ciudades con menor nivel de pobreza de Argentina, con un porcentaje de 4,4. Además, que tiene una de las menores tasas de desempleo.

- Sector Primario: 5840 personas ocupadas
- Sector Secundario: 8755 personas ocupadas
- Sector Terciario: 30357 personas ocupadas

#### **4.7.4. DE LOS PROBLEMAS AMBIENTALES ACTUALES**

Por la característica sistémica del AMBIENTE, donde la alteración de uno de sus componentes irremediablemente repercute en la modificación de los otros, es importante señalar cuáles son aquellos que actualmente pueden representar algún riesgo de origen natural o antrópico.

Dadas las características propias del área del proyecto, no se presentan riesgos ambientales de origen natural, en contraste, un nuevo impacto ambiental (de origen antrópico) que ha aparecido en los últimos años: los ***“Incidentes ambientales provocados por contingencias gremiales”***.

Esta problemática social manifestada localmente con el paro de la actividad y el sabotaje de las instalaciones como forma de protesta, provoca en diferentes yacimientos importantes pérdidas económicas reflejadas en severos impactos ambientales.

Las consecuencias ambientales de esos hechos que afectan superficie de suelo y volumen derramado de crudo, son:

- incidentes ambientales relacionados a sabotajes.
- incidentes relacionados a la falta de servicios.
- incidentes durante la puesta en marcha de instalaciones.

#### **4.7.5. ÁREAS DE VALOR PATRIMONIAL, NATURAL Y CULTURAL ÁREAS PROTEGIDAS**

Las ***Áreas Naturales Protegidas*** son zonas especialmente consagradas a la protección y al mantenimiento de la diversidad biológica, así como de los recursos naturales y culturales asociados a ellos.

En Chubut las Áreas Naturales Protegidas abarcan un 2 % de los 224.686 Km<sup>2</sup> que compone la superficie de la provincia.

Con respecto a la legislación provincial vigente, la Ley XI N° 18 (ex Ley 4617) con su Decreto 1975/04 que reglamenta el Título VII sobre la **“Creación del Sistema Provincial de Áreas Protegidas”**; y la Ley XI N° 19 (ex Ley N° 4630) que define y resguarda el **patrimonio Cultural y Natural** de la provincia *“son bienes culturales aquellos cuyo soporte material sirve como testimonio o documento para el conocimiento de procesos culturales del pasado; y bienes naturales aquellos lugares delimitados que tienen valor científico o paisajístico, excepcional o que por sus características deben reservarse como lugares testigos para las generaciones futuras”*

A continuación se listan las áreas protegidas de la provincia de Chubut:

Península Valdés	Lago Bagguilt
Punta Tombo	Laguna Aleusco
Punta León	Piedra Parada
Punta Loma	Punta del Marqués
Bosque Petrificado Sarmiento	Parque Provincial Río Turbio
Cascadas Nant y Fall	Parques Nacionales (Parque Nac. Lago Puelo y
Cabos Dos Bahías	Parque Nac. Los Alerces)

#### **Patrimonio Cultural**

Con respecto al Patrimonio Cultural debe tenerse en cuenta que el predio para almacenamiento de residuos peligrosos se construirá en una locación existente, enripiada y nivelada; en una zona intervenida por el desarrollo de la industria, situándose en inmediaciones de un pozo, un repositorio de recortes y lodos de perforación, así como también un repositorio de suelo empetrolado. En consecuencia, por tratarse de una locación construida no se han realizado prospecciones arqueológicas.

#### 4.8. SENSIBILIDAD AMBIENTAL EN EL ÁREA DEL PROYECTO

A continuación se presenta el análisis de la sensibilidad ambiental tanto para el área de influencia directa como indirecta vinculadas al proyecto **IAP "Construcción de Cutíneras asociadas a Pozos CM.x-1, CS.x-4, LEN.x-3, MN.x-6"**, a partir de las características destacadas del sitio seleccionado para el emplazamiento de las instalaciones.

##### **SENSIBILIDAD AMBIENTAL**

Debido a que no existe un consenso unánime y particular respecto la definición de **Sensibilidad Ambiental (SA)**, es en esta instancia que se destaca que la SA supera la mera caracterización o estado de diagnóstico de los recursos o ecosistemas, pues consta de un fuerte carácter *propositivo*, en tanto intenta "adelantarse" en la identificación de áreas de mayor *vulnerabilidad o fragilidad* a los cambios que pueda producir la actividad petrolera (ej. derrames), para que guíe la toma de decisiones, oriente en la elección de las mejores alternativas, y colabore en la implementación de las mejores prácticas y tecnologías disponibles.

En este sentido, Consulplan Arg. S.A. adopta la definición de **Sensibilidad Ambiental** como la respuesta o capacidad del medio ante una potencial afectación (transformación o cambio) que puede sufrir o generar un área determinada como resultado de la alteración de sus procesos físicos, bióticos y/o socioeconómicos que lo caracterizan, debido a la intervención de una actividad o proyecto.

Así, en un sitio de **baja sensibilidad** se pueden identificar atributos o características cuyas condiciones originales toleran con mayor capacidad la intervención generada a partir de la ejecución del proyecto, donde la recuperación aunque no llegue a ser total, podría ocurrir en forma natural, o con la aplicación de alguna medida relativamente sencilla.

Un área con **sensibilidad media o moderada** se caracteriza por presentar un ambiente ecológico o social frágil. Por lo que su recuperación y control exige, al momento ejecutar un proyecto, la aplicación de medidas que involucran alguna complejidad.

En tanto que una **sensibilidad alta o muy alta** destaca aquellos atributos biológicos, físicos o sociales donde los procesos de intervención modifican significativamente sus condiciones originales o es necesaria la aplicación de medidas complejas de mitigación e incluso compensatorias.

Los objetivos del análisis de la Sensibilidad Ambiental son:

- a) Identificar la sensibilidad en la distintas áreas de intervención del proyecto,
- b) Proporcionar información útil para la toma de decisiones;
- c) Servir de instrumento para la determinación de la intensidad en la evaluación de los impactos ambientales.



El presente documento incluye un análisis de los componentes biológico, físico y social presentes en el área de influencia del proyecto de **“IAP Construcción de Cutineras asociadas a Pozos MN.x-6, CM.x-1, LEN.x-3 y CS.x-4”**, se ubican en el Área Colhué Huapi, operado por la empresa PCR S.A. y se sitúa dentro de las Estancias Tres botellas (Lote 31), El Turco (Lote 28), El Turco (Lote 27) y Valle del Sol (Lote 24); respectivamente. A unos 69 km al Noroeste de la Ciudad de Comodoro Rivadavia, en el departamento Escalante.

#### ÁREAS DE INFLUENCIA

A partir de las características técnicas de cada proyecto, del relevamiento de sitio de emplazamiento y los factores del medio natural, físico y social del entorno; se podrá evaluar la sensibilidad ambiental determinando el área de influencia en función de los efectos que la actividad tendrá sobre el medio ambiente a corto, mediano y largo plazo.

Las modificaciones sobre el medio pueden ser de carácter positivo o negativo, entendiendo que en ambos casos habrá un cambio a partir del estado original, por lo que éstos son considerados en la delimitación de la zona o zonas en los que la actividad incidirá. En particular, poniendo especial atención en aquellos aspectos del medio ambiente que puedan resultar más afectados por el proyecto; desde la selección del sitio hasta el cierre de operaciones.

Todo proyecto o actividad desarrolla sus actividades en dos áreas de influencia ambiental: Directa e indirecta, donde los componentes ambientales y los impactos pueden variar significativamente. Consulplan Argentina S.A., en coincidencia con este criterio, ha adoptado dos metodologías distintas para la evaluación de la Sensibilidad Ambiental según se trate del área de influencia directa o indirecta; las que serán expuestas en el siguiente apartado.

Para la definición del área de influencia ambiental directa e indirecta no existe una metodología única y exclusiva, debido que las áreas presentan características ambientales diferentes por la conjunción particular de elementos, procesos naturales y actividades socioeconómicas que se van a generar durante la vida útil del proyecto. Por ello, se consideraron los siguientes criterios:

a) *Área de Influencia Directa (AID)*, también denominada Área de Intervención: es el área donde se desarrollarán las actividades, comprendiendo la superficie de la/s locación/es, las instalaciones principales y auxiliares; vía/s de acceso, ductos, etc., cuya localización y funcionamiento podrían modificar y/o alterar los componentes físicos, biológicos y socioeconómicos-culturales actuales del lugar en forma directa. El área máxima dependerá de la superficie que se afecte de manera directa con la instalación, obra y/o tarea.

b) *Área de Influencia Indirecta (AII)*: constituye el espacio en el que se manifiestan los impactos ambientales indirectos, es decir aquellos que ocurren en un sitio diferente a donde se produjo la acción generadora del impacto ambiental, y en un tiempo diferido con relación al momento en que ocurrió la acción provocadora del impacto ambiental.

Para el AI se toman en consideración, entre otros, conceptos como el de cuenca donde se observan procesos ambientales en función al flujo unidireccional de las aguas y por lo tanto permite administrar la información de una manera más comprensible.

Asimismo, es necesario considerar los aspectos socioculturales desde el punto de vista de los posibles impactos socioeconómicos, dinámicas sociales, administrativas y políticas, debiendo definirse en función a la probabilidad de frecuencia de la misma.

En síntesis, el AID constituye el núcleo del sistema, mientras que el AI es el área total y dentro de la cual se encuentra la primera.

Para el proyecto **IAP "Construcción de Cutineras asociadas a Pozos CM.x-1, CS.x-4, LEN.x-3, MN.x-6"**, se determinaron las siguientes áreas de influencia directa e indirecta.

#### **ÁREA DE INFLUENCIA DIRECTA**

Para la obra Construcción de Cutineras asociadas a Pozos CM.x-1, CS.x-4, LEN.x-3, MN.x-6, se consideró como AID (la que recibirá el impacto directo por la obra) la superficie de terreno que quedará involucrada en el sitio de emplazamiento de la locación y como zona de incidencia la superficie contigua a la anterior (zona donde no se descartan los impactos indirectos).

Para el AID se consideró la superficie determinada por un área buffer de base para la locación de la cutinera, según los criterios generales que se muestran en el siguiente cuadro.

<b>Instalación</b>	<b>Radio buffer (m)</b>
Planta	2000
Batería	500
Locación pozo, colector, satélite	200
Locación de cutinera	50
Línea de conducción	50
Línea inyectora	50
Línea de gas	20
Oleoducto de colector a batería	100
Acueducto de Planta a satélite	100
Oleoducto o acueducto troncal	200
Gasoducto troncal	100

El área buffer así construida se prolonga aproximadamente unos 50 m. Finalmente se modifica teniendo en cuenta la topografía y la dirección del flujo de escorrentía superficial.

### ÁREA DE INFLUENCIA INDIRECTA

El área o zona de influencia indirecta (AII) se toma como base el AID para cada proyecto y se genera un nuevo área buffer de una longitud de aproximadamente de 100 m, que puede modificarse en función de la topografía, el flujo local de los drenajes efímeros y a la dirección regional del viento.

Una de las variables que se utiliza para generar el área buffer del AII es la dirección de flujo regional de las aguas subterráneas.

En referencia a esto, la producción de aguas subterráneas se mencionan tres grandes unidades denominadas: Complejo de Acuíferos Inferiores, Acuitardo Sarmiento y Acuífero Multiunitario Superior. El sitio donde se ubica el pozo **MN.x-6** aflora la Formación Patagonia o Chenque, de origen marino hacia el sector Este e infrayace a los depósitos sobre pedimentos sobre la cual se ubica el pozo.

La Formación Sarmiento es regionalmente el basamento hidrogeológico para los niveles conectados antes mencionados. Por lo tanto, no contiene acuíferos, por lo que se la considera un acuitardo.

La unidad infrayacente es la Formación Río Chico, que en su parte superior, está constituida por materiales impermeables o de muy baja permeabilidad. En las capas permeables de la parte media se encuentra agua mineralizada. En cercanías a estos depósitos se ubica el pozo **LEN.x-3** el cual se ubica sobre pedimentos los cuales suprayacen a esta formación.

En los alrededores del pozo **CM.x-1** aflora o se encuentra a escasa profundidad el denominado regionalmente como Sistema Geohidrológico Inferior (Formación Salamanca y Grupo Chubut) que muestra un carácter pasivo o semiactivo.

En la zona de estudio la Formación Salamanca no posee niveles reservorios, presenta un carácter acuícludo, con algunas capas aisladas, denominadas acuitardos.

En el cauce del Río Chico y planicie aluvial asociada, también representan unidades hidrogeológicas, ya que existen también aguas libres o freáticas a escasa profundidad. Sobre éstas unidades se ubica el pozo **CS.x-4**.

En el caso particular del estudio se tomó como impacto potencial la voladura de material e infiltración y / o escorrentia de compuestos.

### Metodología

#### SENS. AMBIENTAL EN AID

Para evaluar la SA de cada aspecto natural, físico y socioeconómico caracterizados en este informe, se enumerarán las condiciones de estos componentes que impliquen grados de sensibilidad ambiental, y que serán denominadas como **variables de sensibilidad ambiental (VSA)**.

Al mismo tiempo, las VSA definidas serán aplicadas en las distintas Unidades de Paisaje<sup>9</sup> identificadas en las AID del proyecto.

En forma similar a como algunos autores definen la sensibilidad en términos para un hábitat, comunidad o especies, se aplica en este informe a las Unidades de Paisaje.

El enfoque adoptado considera el paisaje total, e identifica al **paisaje** como indicador y síntesis de las interrelaciones entre los elementos inertes (rocas, agua y aire) y vivos (plantas, animales y hombres) del medio; en términos prácticos, las delimitaciones de Unidades de Paisaje (UP) consideran la topografía, geomorfología, vegetación y presencia de elementos singulares (ecosistemas singulares, presencia de agua, etc.) como interrelacionados, ofreciendo un modo de síntesis de estas variables.

Por lo que, las UP constituyen la unidad de análisis más detallada identificable dentro del paisaje y de los tipos de paisaje (Meseta, Cañadón, Lagunas y bajos, Mallín, por ejemplo), definidas por su homogeneidad interna, sus diferencias con respecto a los paisajes contiguos y singularidad, que es su rasgo más distintivo.

Definidas las **VSA** y las **UP** involucradas en las distintas áreas de influencia del proyecto en cuestión (agente generador de perturbaciones), y a fin de indicar el grado de vulnerabilidad o fragilidad de cada componente, se determina la **SA** mediante la definición de una escala de valoración. Las valoraciones se asignan a través de una matriz con **variables de ponderación**, que son los criterios a través de que se cuantifica cada una de las VSA identificadas.

A partir de la metodología adoptada por Consulplan Arg. S.A., se han definido dos (2) matrices de **VSA** vinculadas al área de influencia del proyecto y considerando los efectos que el mismo podrá tener sobre el medio ambiente a corto, mediano y largo plazo.

A continuación se presentan las **VSA** en relación a las variables de ponderación a aplicar para cada uno de los componentes para el Área de Influencia Directa y en función de las Unidades de Paisaje presentes.

Los valores utilizados para indicar la presencia de cada factor, varían según la sensibilidad ambiental que aportan a cada componente de acuerdo a lo expresado en la siguiente tabla:

<i>Grado de SA</i>	<i>Unidad de Categorización</i>
MUY ALTA	4
ALTA	3
MEDIA	2
BAJA	1

<sup>9</sup> Lía Navarro, Consulplan Arg. 2005/2006. Adaptado de Tyler-Walters, et al., 2001.

Variable de Sensibilidad Ambiental		Depósitos de Arrastre (CMx-1)	Valle Aluvial del Río Chico (CS.x-4)	Relieve Ondulado (LEN.x-3)	Relieve Ondulado (MN.x-6)
<b>SOCIOECONOMICO</b>					
MEDIO SOCIO-ECONOMICO	MA	Centros Poblados: Establecimientos rurales / Área urbana (a menos de 150 m.)	-	-	-
		Rutas Nacionales/Provinciales (a menos de 150 m.)	-	-	-
		Otras obras de ingeniería de uso público.(a menos de 150 m.)	-	-	-
	A	Centros Poblados: Establecimientos rurales / Área urbana (150 a 600 m)	-	-	-
		Rutas Nacionales/Provinciales ( 150 a 600 m.)	-	-	-
		Otras obras de ingeniería de uso público.(150 a 600 m )	-	-	-
		Viviendas aisladas a menos de 150 m	-	-	-
		Obras de Ingeniería asociadas a la industria a menos de 150 m	-	-	-
	M	Centros Poblados: Establecimientos rurales / Área urbana (600 - 1100 m.)	-	-	-
		Rutas Nacionales o provinciales u otras obras de Ingeniería de uso público ( 600 a 1100 m)	-	-	-
		Otras obras de ingeniería de uso público.( 600 - 1100 m)	-	-	-
		Obras de Ingeniería asociadas a la industria a más de 150 m. y dentro del AID	-	-	-
		Caminos internos del yacimiento, líneas sísmicas a más de 150 m. y dentro del AID	-	-	-
		Interferencia con Instalaciones rurales complementarias (tranqueras/guardaganados/alambrados) o cercanía a menos de 50 m	-	-	-
	B	Instalaciones complementarias pertenecientes a la industria petrolera a menos de 50 m	-	-	-
		Áreas impactadas previamente por el hombre	-	-	-
		Centros Poblados: Establecimientos rurales / Área urbana a más 1100 m. y dentro del AII	-	-	-
		Rutas Nacionales o provinciales u otras obras de Ingeniería de uso público a más 1100 m. y dentro del AII	-	-	-
		Obras de Ingeniería asociadas a la industria a más de 150 m. y dentro del AII	-	-	-
MEDIO SOCIO-ECONOMICO	<b>AREAS DE PROTECCION O VALOR CULTURAL</b>				
	MA	Áreas de reserva	-	-	-
		Existencia de "Sitios Arqueológicos"	-	-	-
		Sitios con Valor Socio Cultural	-	-	-
	A	Existencia de Concentración de Hallazgos Arqueológico	-	-	-
		Relevamiento Paleontológico: emplazamiento del proyecto en Fm. Patagonia			
	M	Existencia de Densidad de Hallazgos Arqueológicos	-	-	-
		Relevamiento Paleontológico: emplazamiento del proyecto en Fm. Río Chico	-	-	-
	B	Relevamiento Arqueológico con Hallazgos Aislados	-	-	-
		Relevamiento Paleontológico: emplazamiento del proyecto en Fm. Salamanca	1	-	-
<b>ECOSISTEMAS</b>					
MEDIO FISICO	MA	Comunidad Vegetal: Estepa Subarbustiva	-	4	-
		Cobertura Vegetal < 15%	-	4	-
		Cobertura de Especies Forrajeras > 50%	-	-	4
		Susceptibilidad al fuego por Cobertura de gramíneas > 85%	-	-	-
		Cobertura de Mantillo < 5%	-	4	4
	A	Comunidad Vegetal: Estepa Subarbustiva Graminosa	3	-	-
		Cobertura Vegetal 15% - 30%	-	3	-
		Cobertura de Especies Forrajeras 50% - 20%	-	-	-
		Susceptibilidad al fuego por Cobertura de gramíneas 85% - 50%	-	-	-
		Cobertura de Mantillo 5% - 15%	3	-	-
	M	Comunidad Vegetal: Estepa Arbustiva Graminosa	-	-	2
		Cobertura Vegetal 30% - 50%	2	-	-
		Presencia de Molles	-	-	-
		Cobertura de Especies Forrajeras 20% - 5%	2	2	-
		Susceptibilidad al fuego por Cobertura de gramíneas 50% - 10%	-	-	2
	B	Cobertura de Mantillo 15% - 30%	-	-	-
		Comunidad Vegetal: Matorral	-	-	-
		Cobertura Vegetal > 50%	-	-	1
		Cobertura de Especies Forrajeras < 5%	-	1	-
		Susceptibilidad al fuego por Cobertura de gramíneas < 10%	1	1	-

Variable de Sensibilidad Ambiental		Depósitos de Arrastre (CMx-1)	Valle Aluvial del Río Chico (CS.x-4)	Relieve Ondulado (LEN.x-3)	Relieve Ondulado (MN.x-6)	
MEDIO FISICO	SUELOS					
	MA	Muy Alta Permeabilidad de los suelos (4, Por clases texturales)	-	-	-	-
		Muy Alto grado de desarrollo de los suelos (4; Ejemplo, Argides, Molisoles, etc)	-	-	-	-
		Muy alto grado de intervención por obras ya existentes (4; más del 25% de la superficie ya intervenida)	-	-	-	-
	A	Alta Permeabilidad de los suelos (3, por clases texturales)	-	-	-	-
		Alto grado de desarrollo de los suelos (3; Ejemplo, Cambides, algunos Acuentes)	-	-	-	-
		Alto grado de intervención por obras ya existentes (3; entre 10% y 25% de la superficie ya intervenida)	-	-	-	-
	M	Media Permeabilidad de los suelos (2, por clases texturales)	2	-	2	2
		Grado de desarrollo Medio de los suelos (2; Ejemplo, algunos Ortentes, Psammentes, Acuentes)	2	2	2	2
		Grado de intervención Medio por obras ya existentes (2; entre 5% y 10% de la superficie ya intervenida)	-	-	-	-
	B	Baja Permeabilidad de los suelos (1, por clases texturales)	-	1	-	-
		Bajo o nulo grado de desarrollo de los suelos (1; Ejemplo, algunos Psammentes, Ortentes, Manto, No suelo)	-	-	-	-
		Bajo o nulo grado de intervención por obras ya existentes (1; menos de 5% de la superficie ya intervenida)	1	1	1	1
TOPOGRAFIA / GEOMORFOLOGIA/ HIDROLOGIA						
MEDIO FISICO	MA	Fondos de Valles y Cañadones	-	-	-	-
		Pendientes > a 30 % (>16°)	-	-	-	-
		Laderas de exposición al W a vientos predominantes	-	-	-	-
		Cuerpos de agua permanentes (lagos, lagunas)	-	-	-	-
		Manantiales y/o vertientes	-	-	-	-
		Erosión hídrica (carcavamiento)	-	-	-	-
	A	Elevada densidad de cauces temporarios	-	-	-	-
		Planicies de inundación de cañadones	-	-	-	-
		Pendientes 30 – 15% (16° – 8°)	-	-	-	-
		Laderas con exposición al N	-	-	-	-
		Cursos efímeros y lagunas temporarias	-	-	-	-
		Erosión hídrica (surco)	-	-	-	-
	M	Relieve ondulado	2	-	2	-
		Pendientes 15 – 5% (8° – 3°)	-	-	-	-
		Laderas con exposición al E y S	-	-	2	-
		Erosión hídrica en líneas	-	-	-	-
	B	Niveles de Terrazas	-	-	-	-
		Relieve plano	-	1	-	1
		Pendientes 4 – 0% (< 3°)	1	1	1	1



Obtenidos los resultados de cada Variable de Sensibilidad Ambiental (VSA) determinada respecto a su presencia, éstos fueron sumados para obtener un valor total sobre cada área de influencia y Unidades de Paisaje en las que se emplaza el proyecto, indicando el grado de Sensibilidad Ambiental. Los valores totales se agrupan en cuatro (4) rangos:

<b>Grado de SA</b>	<b>Rangos de Categorización</b>
MUY ALTA	64 o más
ALTA	47 - 63
MEDIA	17 - 46
BAJA	0 - 16

Para las Unidades de Paisaje involucradas en el Área de Influencia Directa de cada cutinera, se obtuvo el siguiente valor de sensibilidad ambiental:

<b>Instalación</b>	<b>Geoforma</b>	<b>Unidad de Paisaje</b>	<b>Sensibilidad en AID</b>
Cutinera asociada a Pozo CM.x-1	Depósitos Coluviales	Depósitos de Arrastre	20
Cutinera asociada a Pozo CS.x-4	Planicie Aluvial	Valle Aluvial del Río Chico	20
Cutinera asociada a Pozo LEN.x-3	Pedimentos	Relieve Ondulado	24
Cutinera asociada a Pozo MN.x-6	Pedimentos	Relieve Ondulado	20

#### **DESCRIPCIÓN del ÁREA de INFLUENCIA DIRECTA**

##### **Sensibilidad del AID de la cutinera CM.x-1**

El área de influencia directa para la cutinera asociada al pozo CM.x-1 hay que considerar que se ubica a una cota de 285 msnm, en una geoforma de Depósitos Coluviales.

El sector de emplazamiento de la futura cutinera se caracteriza por un suave relieve sobre una ladera que inclina hacia el SW. La superficie del terreno se encuentra cubierta por gravas de composición ígnea de tamaño pequeño y escasa vegetación. Además de arena suelta que fija la vegetación.

Se considera la dirección de los vientos y los drenajes; el flujo local y el flujo regional de las aguas subterráneas en el área no se considera porque la unidad geológica que predomina es la Formación Salamanca la cual es parte del denominado regionalmente como Sistema Geohidrológico Inferior (Formación Salamanca y Grupo Chubut) que muestra un carácter pasivo o semiactivo.

En la zona de estudio la Formación Salamanca no posee niveles reservorios, presenta un carácter acuícludo, con algunas capas aisladas, denominadas acuitardos.

La comunidad vegetal de estepa subarbusivo graminosa representa Sensibilidad Alta en la Unidad de Paisaje (UP) Depósitos de Arrastre I; principalmente por la fragilidad del estrato subarbusivo, con capacidad limitada de recuperación frente al desbroce. La relativa escasa cobertura de mantillo; entre 5% y 15%, aporta también Alta Sensibilidad en esta UP; debido a la baja acumulación de materia orgánica aportada por la vegetación. Los impactos de las obras por desbroce generarán riesgo de procesos erosivos.

La cobertura vegetal entre 30% y 50% y la cobertura de especies forrajeras entre 5% y 20% aportan Sensibilidad Media en la UP Depósitos de Arrastre I. La cobertura vegetal presente en las inmediaciones de la obra representa riesgo medio frente al proceso de erosión eólica que producirá el desbroce. La disminución de la superficie forrajera, con mayor presión de pastoreo sobre el área remanente, tiene riesgo medio por la capacidad de carga que representa.

La cobertura de gramíneas relativamente baja, menor al 10%, con baja susceptibilidad al fuego, aporta Sensibilidad Baja en esta UP

En general, en la Unidad de Paisaje Depósitos de arrastre, se presenta una sensibilidad Media desde el punto de vista de los suelos. Dichos suelos presentan un horizonte superficial permeable, arenoso de gran espesor. El mismo se encuentra dispuesto sobre un manto de areniscas, el cual se identifica como horizonte R. Estos suelos presentan un escaso desarrollo.

En relación a la permeabilidad, se relevaron suelos de permeabilidad Media. En este caso, los suelos son de Media sensibilidad.

#### ***Sensibilidad del AID de la cutinera CS.x-4***

El área de influencia directa para la cutinera asociada al pozo CS.x-4 hay que considerar que se ubica a una cota de 254 msnm, en una geoforma de Planicie Aluvial del Río Chico.

El sector de emplazamiento de la futura cutinera se caracteriza por un suave pendiente hacia el NE.

Se considera la dirección de los vientos y la dirección de la pendiente. El flujo local y el flujo regional de las aguas subterráneas en el área no se considera porque la unidad geológica que predomina es Depósitos aluviales y coluviales los cuales fueron arrastrados y depositados cuando la capacidad de carga del río Chico disminuyó.

La inexistencia de comunidad implica nula capacidad de recuperación de los impactos de desbroce que introduce la obra. La inexistente cobertura de mantillo indica nula acumulación de materia orgánica aportada por la vegetación. La cobertura vegetal nula indica inexistente capacidad de recuperación por desbroce. Estas variables aportan Muy Alta Sensibilidad en la UP Valle Aluvial del Río Chico.

La nula cobertura de gramíneas, menor al 10%, con baja susceptibilidad al fuego; y la nula cobertura de forrajeras, sin presión de pastoreo, aportan Sensibilidad Baja en la UP.

En general, en la Unidad de Paisaje Valle Aluvial del Río Chico, se presenta una sensibilidad Media desde el punto de vista de los suelos. Dichos suelos presentan un horizonte superficial poco permeable, arcilloso de gran espesor. El mismo se encuentra dispuesto en un posible mallín seco, debido a las características del sitio. Estos suelos presentan un moderado desarrollo.

En relación a la permeabilidad, se relevaron suelos de permeabilidad Baja.

##### ***Sensibilidad del AID de la cutinera LEN.x-3***

El área de influencia directa para la cutinera asociada al pozo LEN.x-3 hay que considerar que se ubica a una cota de 360 msnm, en una geoforma de Pedimento.

El sector de emplazamiento de la futura cutinera se caracteriza por un relieve ondulado sobre una ladera que inclina hacia el SW. La misma se ubica en el sector N sin riesgo de afectación por erosión hídrica.

Se considera la dirección de la pendiente. El flujo local y el flujo regional de las aguas subterráneas en el área no se considera porque la unidad geológica que predomina son Depósitos sobre pedimentos, los cuales suprayen a la Formación Río Chico, que en su parte superior, está constituida por materiales impermeables o de muy baja permeabilidad; por lo que se la considera ésta última como un acuitardo.

La comunidad vegetal de estepa rala y peladal tiene muy escasa capacidad de recuperación de los impactos de desbroce que introduce la obra. La escasa cobertura de mantillo; inferior al 5%, produce baja acumulación de materia orgánica aportada por la vegetación. Estas variables aportan Muy Alta Sensibilidad en la UP Relieve Ondulado.

La cobertura vegetal entre 15% y 30% aporta Sensibilidad Alta en esta UP; con capacidad limitada de recuperación frente al desbroce.

La cobertura de especies forrajeras entre 5% y 20% aporta Sensibilidad Media en la UP. La disminución de la superficie ocupada por vegetación que generarán las obras provocará mayor presión de pastoreo sobre el área remanente, con limitada capacidad de carga.

La baja cobertura de gramíneas, menor al 10%, con baja susceptibilidad al fuego, aporta Sensibilidad Baja.

En general, en la Unidad de Paisaje Relieve Ondulado, se presenta una sensibilidad Media desde el punto de vista de los suelos. Dichos suelos presentan un horizonte superficial permeable, arenoso de gran espesor. El mismo se encuentra dispuesto sobre un manto de areniscas, el cual se identifica como horizonte R. Estos suelos presentan un moderado desarrollo.

En relación a la permeabilidad, se relevaron suelos de Media permeabilidad. En este caso, los suelos son de Media sensibilidad.

### ***Sensibilidad del AID de la cutinera MN.x-6***

El área de influencia directa para la cutinera asociada al pozo MN.x-6 hay que considerar que se ubica a una cota de 495 msnm, en la geoforma Pedimentos.

El sector de emplazamiento de la futura cutinera se caracteriza por un relieve plano con pendiente suave hacia el NW.

Se considera la dirección de la pendiente y la dirección de escurrimiento que en épocas de lluvias es hacia el NW. Hacia el Norte hay presencia cauces secos que no interfieren con la futura locación. El flujo local y el flujo regional de las aguas subterráneas en el área no se considera porque la unidad geológica que predomina es Depósitos sobre Pedimentos, los cuales suprayen a la Formación Chenque o Patagonia, que tiene una cobertura de gravas arenosas correspondientes a los rodados patagónicos de la Pampa del Castillo, constituyendo un factor muy importante para determinar la presencia del acuífero patagoniano. En este sector se supone que la dirección del flujo de aguas subterráneas es hacia el NW.

La elevada cobertura forrajera, superior al 50%, implica fuerte presión de pastoreo sobre las áreas vecinas al terreno que se desbroce. La escasa cobertura de mantillo; inferior al 5%, implica baja acumulación de materia orgánica aportada por la vegetación. Estas variables aportan Muy Alta Sensibilidad en la UP Relieve Ondulado.

La comunidad vegetal de estepa arbustivo graminosa representa cierta resiliencia en el entorno inmediato frente a los impactos de desbroce de la obra. La cobertura media de gramíneas, entre 50% y 10%; indica riesgo medio frente a incendios. Estas variables aportan Sensibilidad Media en la UP.

La cobertura vegetal relativamente elevada, mayor al 50%; protege al suelo de la erosión. Esta variable aporta Sensibilidad Baja en esta UP.

En general, en la Unidad de Paisaje Relieve Ondulado, se presenta una sensibilidad Media desde el punto de vista de los suelos. Dichos suelos presentan un horizonte superficial permeable, arenoso de gran espesor. El mismo se encuentra dispuesto sobre un manto de areniscas, el cual se identifica como horizonte R. Estos suelos presentan un moderado desarrollo.

En relación a la permeabilidad, se relevaron suelos de Media permeabilidad. En este caso, los suelos son de Media sensibilidad.

### SENSIBILIDAD AMBIENTAL EN AII

La necesidad de aplicar distintas metodologías para las áreas enunciadas de influencia directa e indirecta, radica en que ésta última comprende una zona de incidencia a mayor escala que permite ampliar el espectro de análisis de las variables definidas para el AID. Así, por ejemplo, algunas de las VSA del componente Socioeconómico se reflejan principalmente en el AII, dejando de lado parámetros puntuales que se consideran en el AID. Del mismo modo, ocurre con la VSA Ecosistémica "Presencia de Molles (Presencia 2 / Ausencia 0)" que se valora en el AID y no pondera cuando la ejecución y evaluación del presente proyecto se extiende al AII.

A continuación se presentan las VSA en relación a las variables de ponderación a aplicar para cada uno de los componentes para el **Área de Influencia Indirecta**. Cada variable se pondera con el factor numérico (1 a 4) correspondiente al grado de Sensibilidad Ambiental.

Las Áreas de Influencia Indirecta se construyen en función de la dirección del escurrimiento superficial y la topografía.

#### Área de Influencia Indirecta – Cutinera asociada a Pozo CM.x-1

Grado de SA	Factores del Medio Físico, Natural y Socioeconómico
MUY ALTA	Fondos de Valles y Cañadones / Cursos de agua y lagunas permanentes / Suelos de Humedales (Mallines) / Vegetación de mallín / Pendientes mayores al 30% / Área urbana de influencia al proyecto: centros poblados, establecimientos rurales y cascos de estancia / Áreas de Reserva / Sitios de Interés Arqueológico / Obras de Ingeniería de uso público.
ALTA	Planicies de inundación / Pendientes de 15 a 30% / Áreas extendidas con suelos permeables o de deposición de material eólico / Bajos y lagunas temporarias / Cursos efímeros / Áreas extendidas afectadas por erosión hídrica o eólica severa / Sitios de Interés Paleontológico / Emplazamiento de instalaciones de producción: gasoducto de alta presión, L.E.T alta tensión, locaciones (Ptas., Baterías y Pozos), ductos troncales / Rutas nacionales y provinciales/Emplazamiento de oficinas, módulos operativos
MEDIA	<b>Relieve ondulado / Suelos sueltos, susceptibles a erosión hídrica y eólica /</b> Presencia de vías y caminos internos de yacimiento para circulación
BAJA	Relieve plano; de niveles terrazados / Suelos consolidados, con baja susceptibilidad a erosión hídrica o eólica.

#### Sensibilidad del AII de la cutinera asociada a Pozo CM.x-1

Para el área de influencia Indirecta para la cutinera asociada al Pozo CM.x-1 hay que considerar el relieve ondulado y de suave pendiente hacia el SW (1°).

No se observan drenajes efímeros que afecten al área de influencia. Se considera la dirección de los vientos y los drenajes, el flujo local y el flujo regional de las aguas subterráneas en el área no se considera. La Formación Salamanca no posee niveles reservorios, presenta un carácter acuicludo, con algunas capas aisladas, denominadas acuitardos.

No se registró vegetación de mallín en el AII, por lo que no se pondera para Sensibilidad.

Los suelos relacionados al AII de la cutinera asociada a Pozo CM.x-1, tienen un horizonte superficial arenoso de moderada a alta profundidad muy permeable. Al momento de desarrollarse las obras en dicho sitio, el Top Soil que sea removido en las tareas de movimientos de suelos para la construcción de las cutineras, generará voladura de material edáfico no consolidado; con el consecuente depósito de arenas sueltas y montículos en cercanías de las obras y suspensión de material fino a muy fino. Los depósitos se producirían en dirección E, teniendo en cuenta el sentido WNW predominante de los vientos locales. La obra no producirá impactos significativos sobre el suelo debido a las características arenosas de los mismos.

#### Área de Influencia Indirecta – Cutinera asociada a Pozo CS.x-4<sup>10</sup>

Grado de SA	Factores del Medio Físico, Natural y Socioeconómico
MUY ALTA	Fondos de Valles y Cañadones / Cursos de agua y lagunas permanentes / Suelos de Humedales (Mallines) / Vegetación de mallín / Pendientes mayores al 30% / Área urbana de influencia al proyecto: centros poblados, establecimientos rurales y cascos de estancia / Áreas de Reserva / Sitios de Interés Arqueológico / Obras de Ingeniería de uso público.
ALTA	<b>Planicies de inundación</b> / Pendientes de 15 a 30% / Áreas extendidas con suelos permeables o de depositación de material eólico / Bajos y lagunas temporarias / Cursos efímeros / Áreas extendidas afectadas por erosión hídrica o eólica severa / Sitios de Interés Paleontológico / Emplazamiento de instalaciones de producción: gasoducto de alta presión, L.E.T alta tensión, locaciones (Ptas., Baterías y Pozos), ductos troncales / Rutas nacionales y provinciales / Emplazamiento de oficinas, módulos operativos
MEDIA	Relieve ondulado / Suelos sueltos, susceptibles a erosión hídrica y eólica / Presencia de vías y caminos internos de yacimiento para circulación
BAJA	Relieve plano; de niveles terrazados / <b>Suelos consolidados, con baja susceptibilidad a erosión hídrica o eólica.</b>

#### Sensibilidad del AII de la cutinera asociada a Pozo CS.x-4

Para el área de influencia Indirecta para la cutinera asociada al Pozo CS.x-4 hay que considerar la dirección del viento y la suave pendiente hacia el NE.

No se observan drenajes efímeros que afecten al área de influencia. El flujo local y el flujo regional de las aguas subterráneas en el área no se considera, a pesar que se ubica en el valle del río Chico y predominan depósitos aluviales y coluviales.

No se registró vegetación de mallín en el AII, por lo que no se pondera para Sensibilidad.

Los suelos relacionados al AII de la cutinera asociada a Pozo CS.x-4, tienen un horizonte superficial arcilloso de gran profundidad, poco permeable. Al momento de desarrollarse las obras en dicho sitio, el Top Soil que sea removido en las tareas de movimientos de suelos para la construcción de las cutineras, generará voladura de material edáfico no consolidado; con el consecuente depósito de material fino a muy fino. Los depósitos se producirían en dirección E, teniendo en cuenta el sentido WNW predominante de los vientos locales. La obra no producirá impactos significativos sobre el suelo debido a las características arenosas de los mismos.

<sup>10</sup> Ver Conclusiones Área de Influencia Indirecta, 4 / Pág. 130.



**Área de Influencia Indirecta – Cutinera asociada a Pozo LENx-3**

<b>Grado de SA</b>	<b>Factores del Medio Físico, Natural y Socioeconómico</b>
<b>MUY ALTA</b>	Fondos de Valles y Cañadones / Cursos de agua y lagunas permanentes / Suelos de Humedales (Mallines) / Vegetación de mallín / Pendientes mayores al 30% / Área urbana de influencia al proyecto: centros poblados, establecimientos rurales y cascos de estancia / Áreas de Reserva / Sitios de Interés Arqueológico / Obras de Ingeniería de uso público.
<b>ALTA</b>	Planicies de inundación / Pendientes de 15 a 30% / Áreas extendidas con suelos permeables o de deposición de material eólico / Bajos y lagunas temporarias / <b>Cursos efímeros<sup>11</sup></b> / Áreas extendidas afectadas por erosión hídrica o eólica severa / Sitios de Interés Paleontológico / Emplazamiento de instalaciones de producción: gasoducto de alta presión, L.E.T alta tensión, locaciones (Ptas., Baterías y Pozos), ductos troncales / Rutas nacionales y provinciales/Emplazamiento de oficinas, módulos operativos
<b>MEDIA</b>	<b>Relieve ondulado / Suelos sueltos, susceptibles a erosión hídrica y eólica /</b> Presencia de vías y caminos internos de yacimiento para circulación
<b>BAJA</b>	Relieve plano; de niveles terrazados / Suelos consolidados, con baja susceptibilidad a erosión hídrica o eólica.

**Sensibilidad del All de la cutinera asociada a Pozo LEN.x-3**

Para el área de influencia Indirecta para la cutinera asociada al Pozo LEN.x-3 hay que considerar que la misma se va a construir al Norte de la futura locación y se va a realizar corte y relleno en el sitio de emplazamiento.

Por lo que el All ante un incidente afectaría a la locación del pozo principalmente y llegaría hasta el talud de la locación, si hay un desborde.

Por lo que los drenajes efímeros no afectarían al All porque el terreno será removido para la construcción de la futura locación. El flujo local y el flujo regional de las aguas subterráneas en el área no se considera, porque los depósitos sobre pedimentos suprayen a la Formación Río Chico, que en su parte superior, está constituida por materiales impermeables o de muy baja permeabilidad.

No se registró vegetación de mallín en el All, por lo que no se pondera para Sensibilidad.

Los suelos relacionados al All de la cutinera asociada a Pozo LEN.x-3, tienen un horizonte superficial arenoso de moderada a alta profundidad muy permeable. Al momento de desarrollarse las obras en dicho sitio, el Top Soil que sea removido en las tareas de movimientos de suelos para la construcción de las cutineras, generará voladura de material edáfico no consolidado; con el consecuente depósito de arenas sueltas y montículos en cercanías de las obras y suspensión de material fino a muy fino. Los depósitos se producirían en dirección E, teniendo en cuenta el sentido WNW predominante de los vientos locales. La obra no producirá impactos significativos sobre el suelo debido a las características arenosas de los mismos.

<sup>11</sup> Cabe aclarar que en el sector de emplazamiento de la futura locación de Pozo LEN.x-3 hay presencia de drenajes efímeros en sector S, los cuales caen dentro del Área de Influencia Indirecta de la Cutinera asociada al mencionado Pozo, sin embargo, al momento de realizar la construcción de la locación, el terreno será removido, por lo tanto los drenajes efímeros no afectarán al All.

### Área de Influencia Indirecta – Cutinera asociada a Pozo MN.x-6

Grado de SA	Factores del Medio Físico, Natural y Socioeconómico
MUY ALTA	Fondos de Valles y Cañadones / Cursos de agua y lagunas permanentes / Suelos de Humedales (Mallines) / Vegetación de mallín / Pendientes mayores al 30% / Área urbana de influencia al proyecto: centros poblados, establecimientos rurales y cascos de estancia / Áreas de Reserva / Sitios de Interés Arqueológico / Obras de Ingeniería de uso público.
ALTA	Planicies de inundación / Pendientes de 15 a 30% / Áreas extendidas con suelos permeables o de depositación de material eólico / Bajos y lagunas temporarias / Cursos efímeros / Áreas extendidas afectadas por erosión hídrica o eólica severa / Sitios de Interés Paleontológico / Emplazamiento de instalaciones de producción: gasoducto de alta presión, L.E.T alta tensión, locaciones (Ptas., Baterías y Pozos), ductos troncales / Rutas nacionales y provinciales/Emplazamiento de oficinas, módulos operativos
MEDIA	Relieve ondulado / <b>Suelos sueltos, susceptibles a erosión hídrica y eólica</b> / Presencia de vías y caminos internos de yacimiento para circulación
BAJA	<b>Relieve plano</b> ; de niveles terrazados / Suelos consolidados, con baja susceptibilidad a erosión hídrica o eólica.

### Sensibilidad del AII de la cutinera asociada a Pozo MN.x-6

Para el área de influencia Indirecta para la cutinera asociada al Pozo MN.x-6 hay que considerar que la misma se va a construir en un relieve plano con pendiente suave hacia el NW; y se va a afectar a la geoforma Pedimentos.

Se considera la dirección de la pendiente y la dirección de escurrimiento que en épocas de lluvias es hacia el NW. Hacia el Norte hay presencia cauces secos que no interfieren con la futura locación. El flujo local y el flujo regional de las aguas subterráneas en el área no se considera porque la unidad geológica que predomina es Depósitos sobre Pedimentos, los cuales suprayen a la Formación Chenque o Patagonia, que tiene una cobertura de gravas arenosas correspondientes a los rodados patagónicos de la Pampa del Castillo, constituyendo un factor muy importante para determinar la presencia del acuífero patagoniano. En este sector se supone que la dirección del flujo de aguas subterráneas es hacia el NW.

No se registró vegetación de mallín en el AII, por lo que no se pondera para Sensibilidad.

Los suelos relacionados al AII de la cutinera asociada a Pozo MN.x-6, tienen un horizonte superficial arenoso de moderada a alta profundidad muy permeable. Al momento de desarrollarse las obras en dicho sitio, el Top Soil que sea removido en las tareas de movimientos de suelos para la construcción de las cutineras, generará voladura de material edáfico no consolidado; con el consecuente depósito de arenas sueltas y montículos en cercanías de las obras y suspensión de material fino a muy fino. Los depósitos se producirían en dirección E, teniendo en cuenta el sentido WNW predominante de los vientos locales. La obra no producirá impactos significativos sobre el suelo debido a las características arenosas de los mismos.

##### ***Mapa de Sensibilidad Ambiental***

Finalmente, las variables definidas y valoradas se traducen cartográficamente en Mapas de Sensibilidad Ambiental para el Área de Influencia Directa e Indirecta por separado, en los que se integran el medio físico, biológico y social, como resultado de los modelos de ponderación desarrollados y apoyándose tanto en el relevamiento de campo realizado como la base de datos generada por la propia consultora como la información proporcionada por la empresa operadora.

En los Mapas de Sensibilidad Ambiental se identifican aquellas áreas con mayor vulnerabilidad a los impactos potenciales del proyecto a fin de tomar las previsiones respectivas, integrando criterios técnico-ingenieriles con los ambientales.



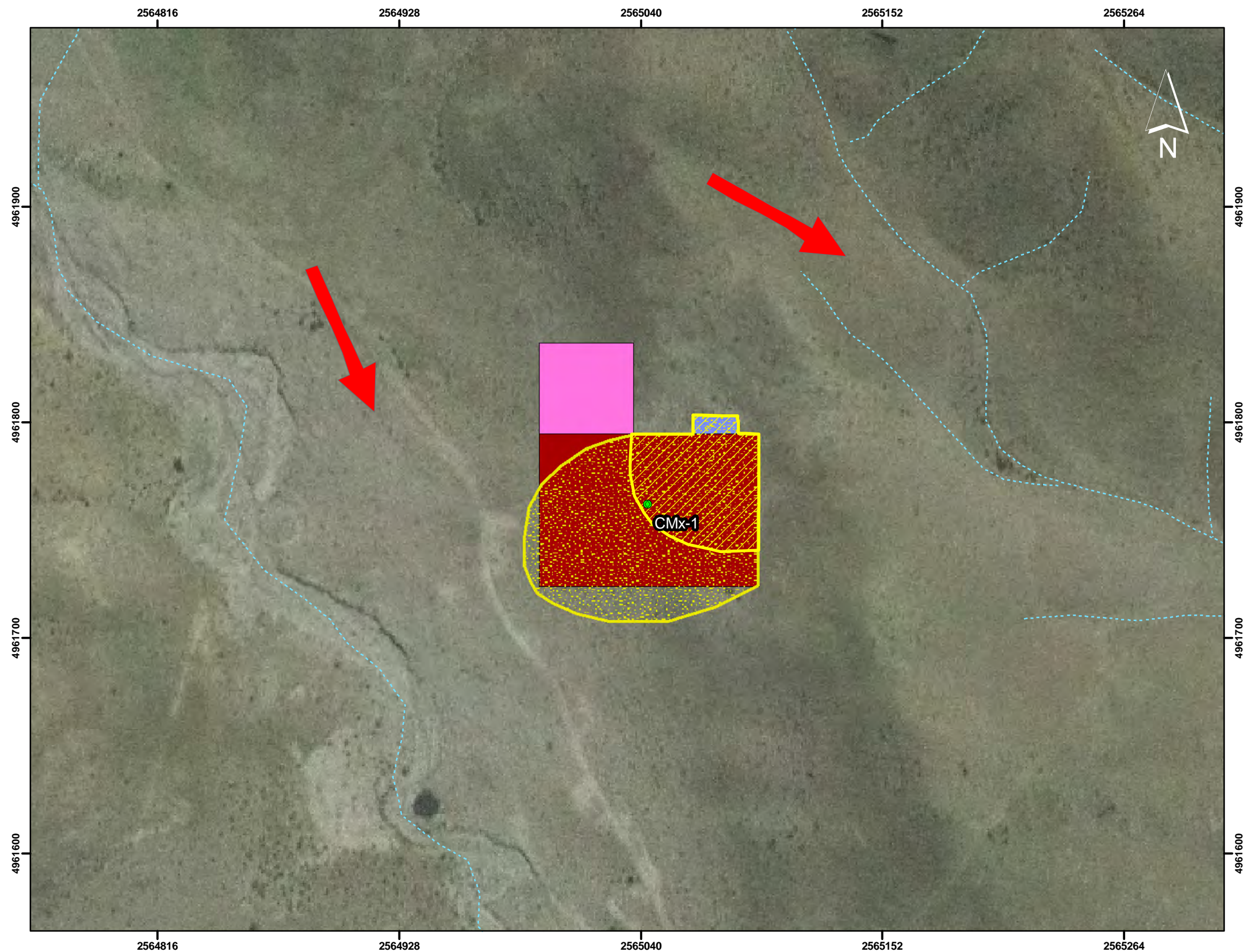

## REFERENCIAS

- Pozo
- Futura cuttinera
- Futura locación (terreno virgen)
- Futuro campamento

## AGUAS SUPERFICIALES Y SUBSUPERFICIALES

- Curso efímero
- Dir. de flujo agua superficial

## ÁREA DE INFLUENCIA DIRECTA

- Media en Depósitos Coluviales

## ÁREA DE INFLUENCIA INDIRECTA

- Media en Depósitos Coluviales

Fuente: Elaborado por Consulplan Argentina S.A., a partir de:  
- Imagen satelital GeoEye (Google Earth)  
- Combinación de bandas R1, G2, B3  
- Datos provistos por Petroquímica Comodoro Rivadavia S.A.  
- Relevamiento de campo.

Coordenadas Gauss Krugger. Sistema de Referencia POSGAR 1994 Argentina Zona 2



1:2.000

Mapa de Sensibilidad Ambiental  
(Sobre Imagen Satelital)  
Pozo CM.x-1

IAP:  
"Construcción de Cutineras Asociadas  
a Pozos CM.x-1, CS.x-4, LEN.x-3 y MN.x-6"

Petroquímica Comodoro Rivadavia S.A.

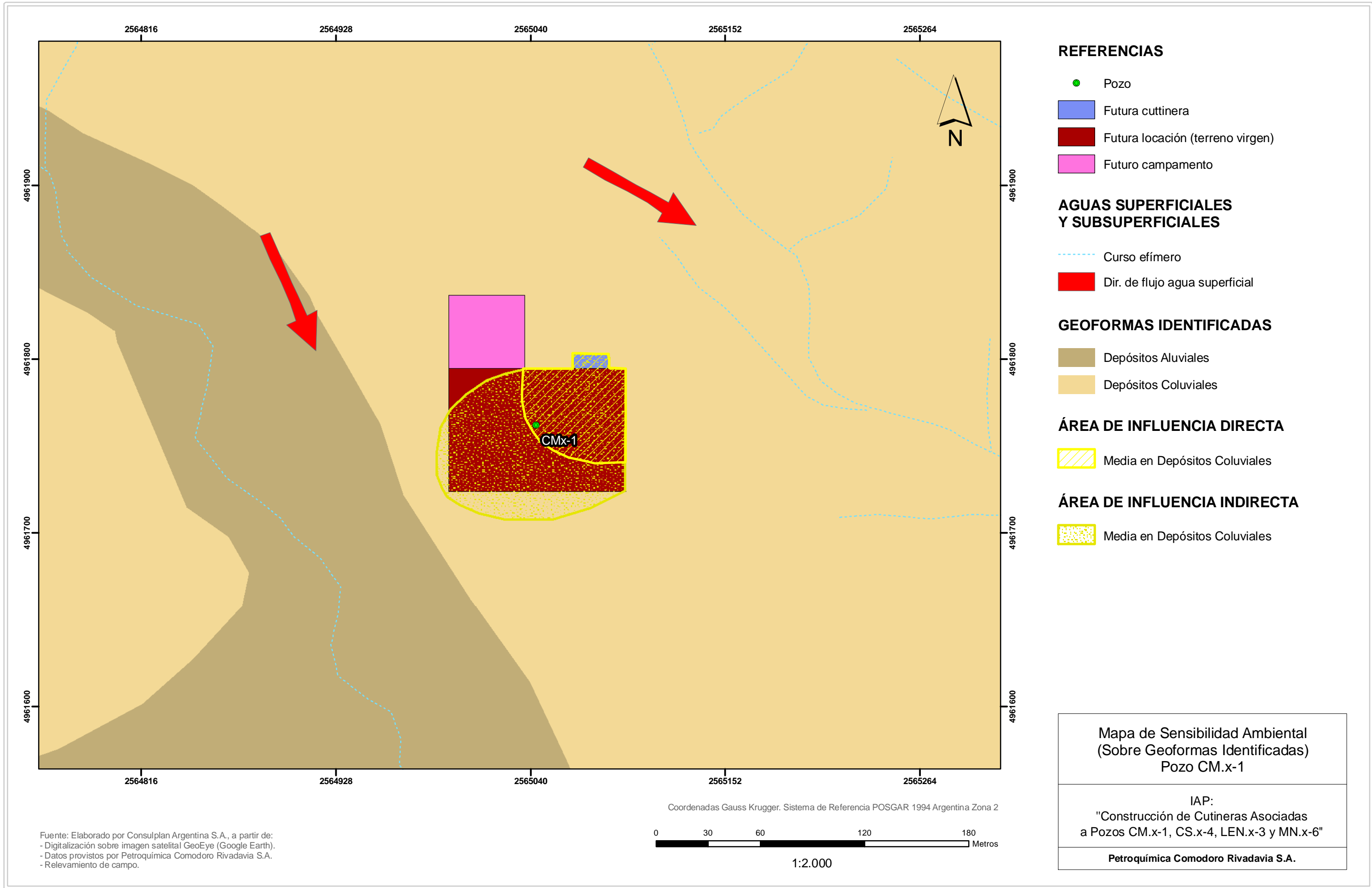







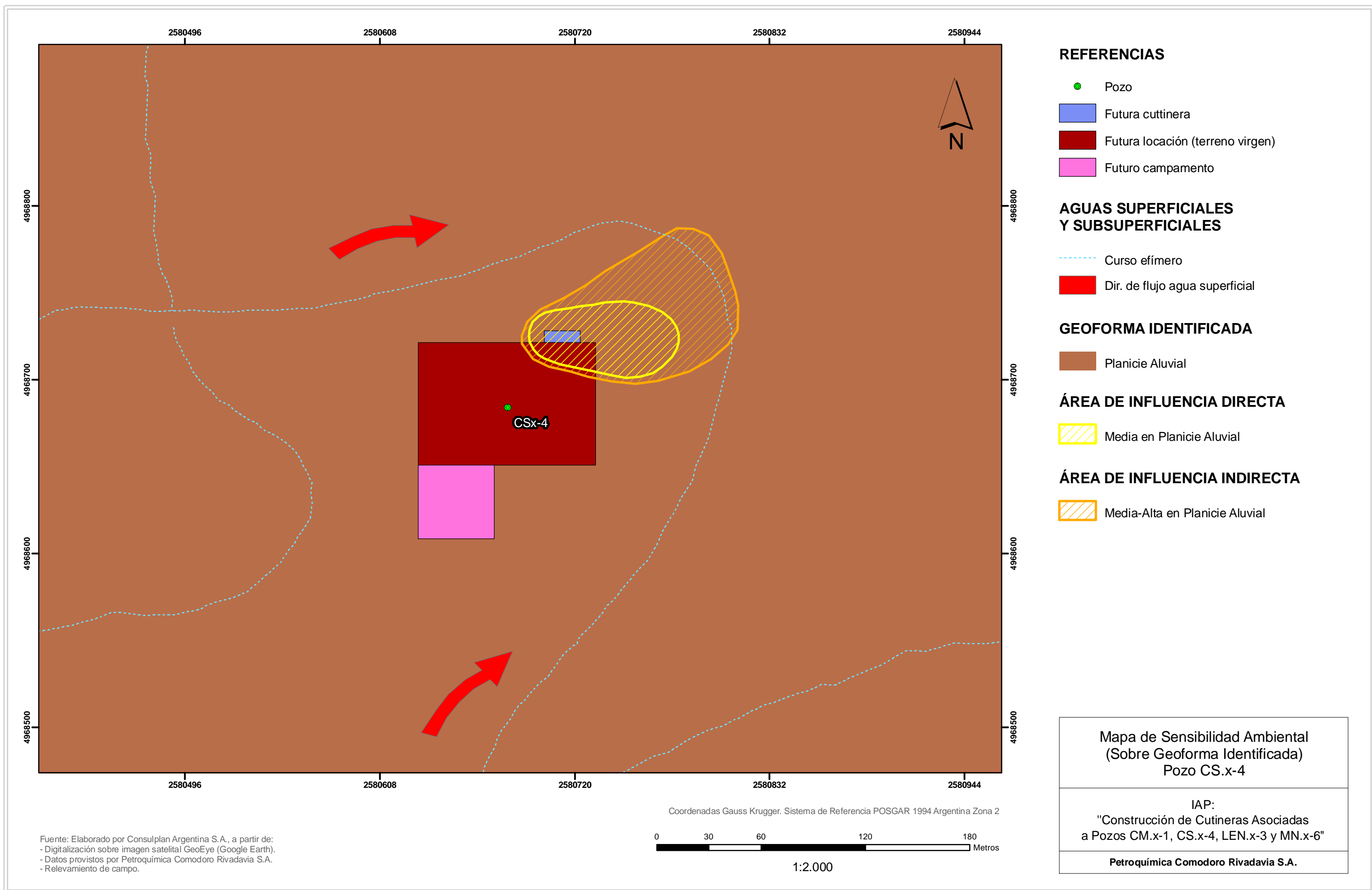



## REFERENCIAS

- Pozo
- Futura cuttinera
- Futura locación (terreno virgen)
- Futuro campamento

## AGUAS SUPERFICIALES Y SUBSUPERFICIALES

- Curso efímero
- Dir. de flujo agua superficial

## ÁREA DE INFLUENCIA DIRECTA

- Media en Pedimentos

## ÁREA DE INFLUENCIA INDIRECTA

- Media-Alta en Pedimentos

Fuente: Elaborado por Consulplan Argentina S.A., a partir de:  
- Imagen satelital GeoEye (Google Earth)  
- Combinación de bandas R1, G2, B3  
- Datos provistos por Petroquímica Comodoro Rivadavia S.A.  
- Relevamiento de campo.

Coordenadas Gauss Krugger. Sistema de Referencia POSGAR 1994 Argentina Zona 2



1:2.000

Mapa de Sensibilidad Ambiental  
(Sobre Imagen Satelital)  
Pozo LEN.x-3

IAP:  
"Construcción de Cutineras Asociadas  
a Pozos CM.x-1, CS.x-4, LEN.x-3 y MN.x-6"

**Petroquímica Comodoro Rivadavia S.A.**

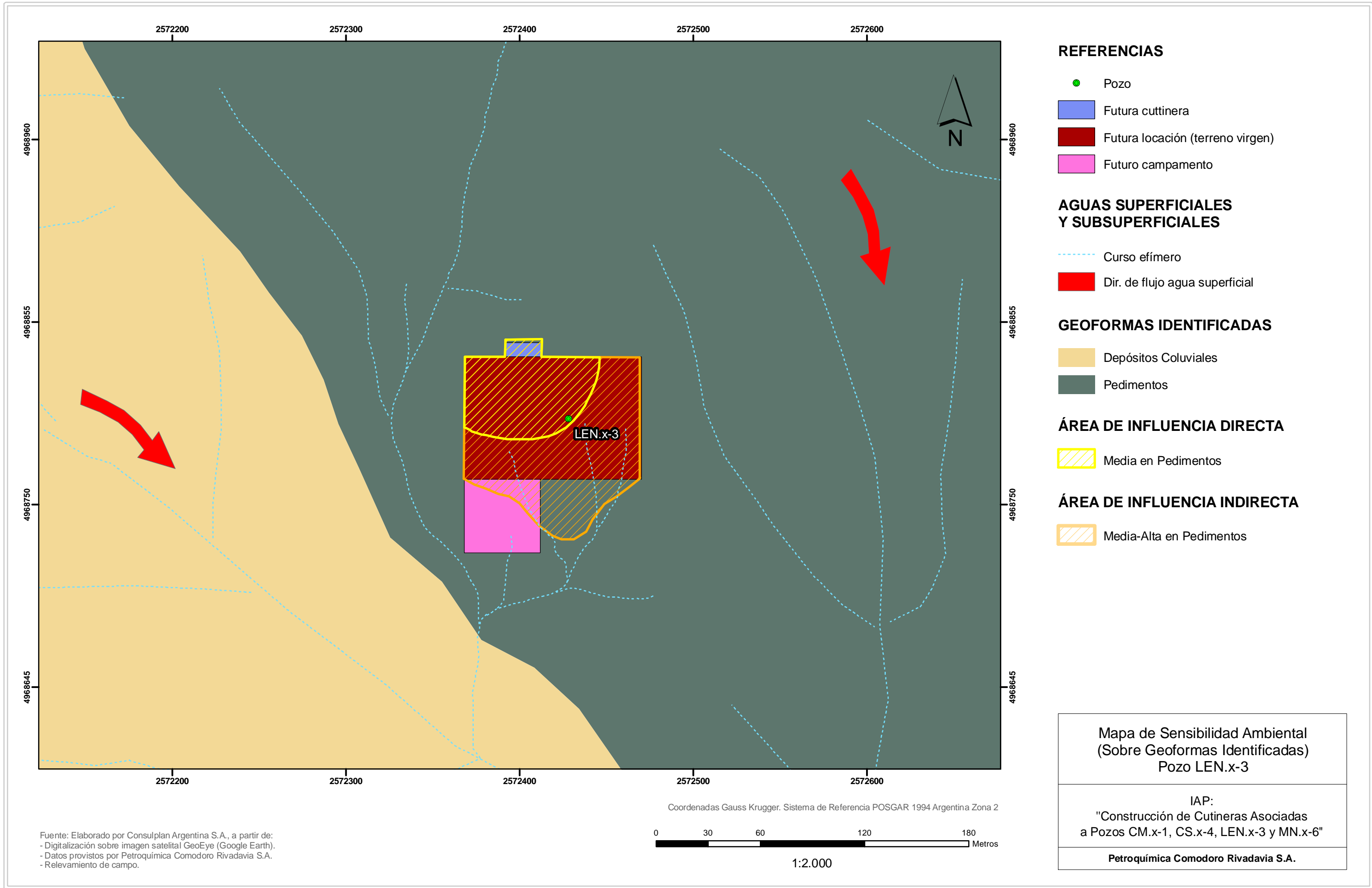





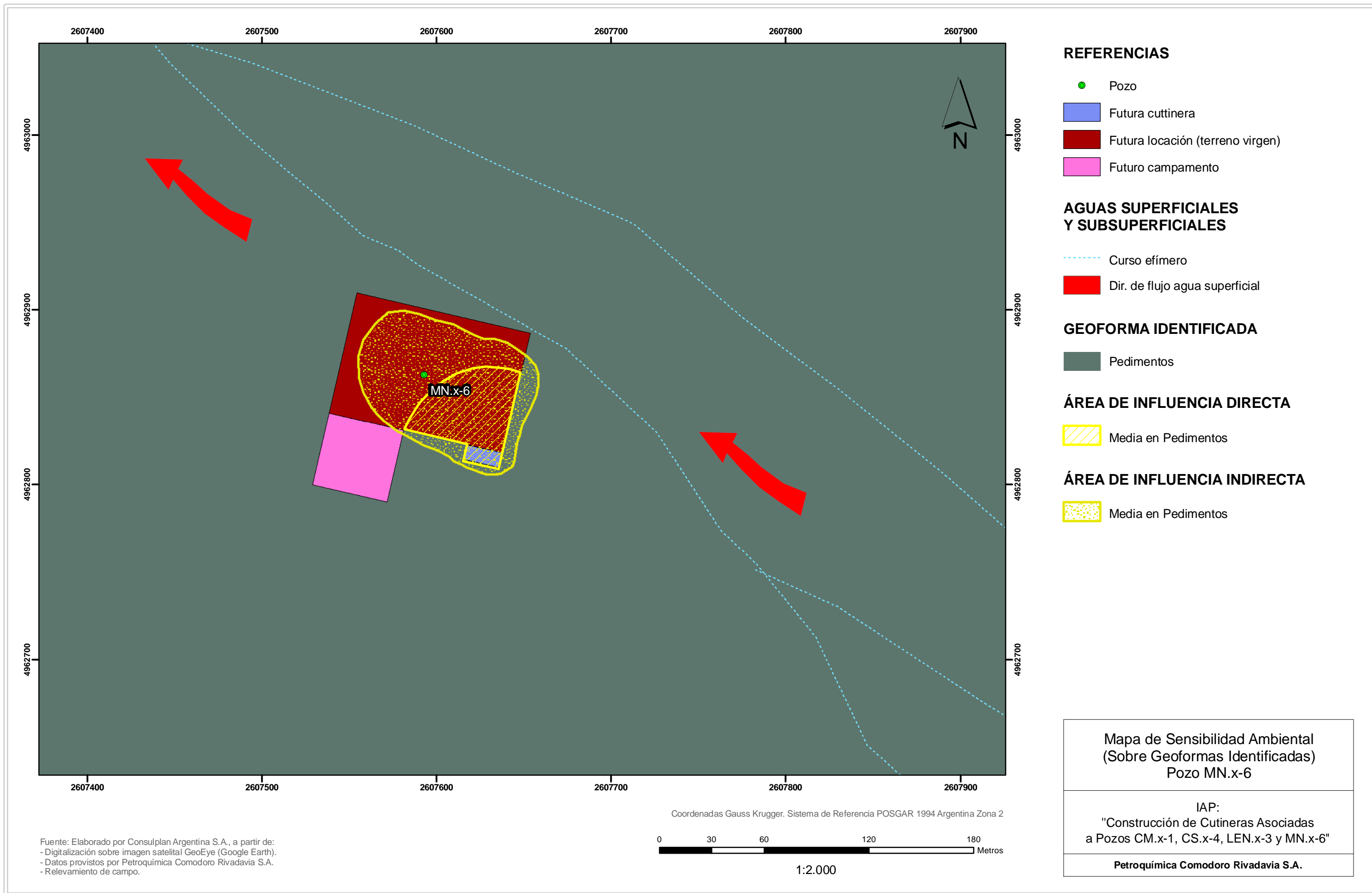

## **Conclusiones de Sensibilidad Ambiental**

### **Área de Influencia Directa**

#### **Cutinera asociada a Pozo CM.x-1**

El área de influencia directa para la cutinera asociada al pozo CM.x-1 hay que considerar que se ubica a una cota de 285 msnm, en una geoforma de Depósitos Coluviales.

El sector de emplazamiento de la futura cutinera se caracteriza por un suave relieve sobre una ladera que inclina hacia el SW. La superficie del terreno se encuentra cubierta por gravas de composición ígnea de tamaño pequeño y escasa vegetación. Además de arena suelta que fija la vegetación.

Se considera la dirección de los vientos y los drenajes; el flujo local y el flujo regional de las aguas subterráneas en el área no se considera porque la unidad geológica que predomina es la Formación Salamanca la cual es parte del denominado regionalmente como Sistema Geohidrológico Inferior (Formación Salamanca y Grupo Chubut) que muestra un carácter pasivo o semiactivo.

En la zona de estudio la Formación Salamanca no posee niveles reservorios, presenta un carácter acuicludo, con algunas capas aisladas, denominadas acuitardos.

La comunidad vegetal de estepa subarbustivo graminosa representa Sensibilidad Alta en la Unidad de Paisaje (UP) Depósitos de Arrastre I; principalmente por la fragilidad del estrato subarbustivo, con capacidad limitada de recuperación frente al desbroce. La relativa escasa cobertura de mantillo; entre 5% y 15%, aporta también Alta Sensibilidad en esta UP; debido a la baja acumulación de materia orgánica aportada por la vegetación. Los impactos de las obras por desbroce generarán riesgo de procesos erosivos.

La cobertura vegetal entre 30% y 50% y la cobertura de especies forrajeras entre 5% y 20% aportan Sensibilidad Media en la UP Depósitos de Arrastre I. La cobertura vegetal presente en las inmediaciones de la obra representa riesgo medio frente al proceso de erosión eólica que producirá el desbroce. La disminución de la superficie forrajera, con mayor presión de pastoreo sobre el área remanente, tiene riesgo medio por la capacidad de carga que representa.

La cobertura de gramíneas relativamente baja, menor al 10%, con baja susceptibilidad al fuego, aporta Sensibilidad Baja en esta UP

Los suelos predominantes descriptos en el área de influencia directa ubicados en la Unidad de Paisaje Depósitos de arrastre pertenecen al Orden Entisoles, Subórden Ortentes. En general, los suelos predominantes en el sector correspondiente al AID se caracterizan por presentar horizontes arenosos, formando estructuras débiles, o con estructura en grano suelto, sin formar agregados. Además son muy permeables, por lo que, en caso de un eventual derrame, la contaminación podría afectar el suelo y el subsuelo; alcanzando eventualmente los niveles freáticos. El sentido del flujo local es W-E; lo que afectaría sectores ubicados hacia el E.



Se considera a los Ortopedistas de sensibilidad Media en relación a la clase de suelos y de Media Sensibilidad en relación a la permeabilidad. La sensibilidad se estima en base a los impactos reales y potenciales que puedan generar las obras relacionadas al presente proyecto.

Cabe aclarar que se tuvo en cuenta la valoración del emplazamiento del pozo CM.x-1 sobre la Formación Salamanca, sin embargo, ninguno de los hallazgos relevados caen dentro del Área de Influencia Directa.

#### ***Cutinera asociada a Pozo CS.x-4***

El área de influencia directa para la cutinera asociada al pozo CS.x-4 hay que considerar que se ubica a una cota de 254 msnm, en una geoforma de Planicie Aluvial del Río Chico.

El sector de emplazamiento de la futura cutinera se caracteriza por un suave pendiente hacia el NE.

Se considera la dirección de los vientos y la dirección de la pendiente. El flujo local y el flujo regional de las aguas subterráneas en el área no se considera porque la unidad geológica que predomina es Depósitos aluviales y coluviales los cuales fueron arrastrados y depositados cuando la capacidad de carga del río Chico disminuyó.

La inexistencia de comunidad implica nula capacidad de recuperación de los impactos de desbroce que introduce la obra. La inexistente cobertura de mantillo indica nula acumulación de materia orgánica aportada por la vegetación. La cobertura vegetal nula indica inexistente capacidad de recuperación por desbroce. Estas variables aportan Muy Alta Sensibilidad en la UP Valle Aluvial del Río Chico.

La nula cobertura de gramíneas, menor al 10%, con baja susceptibilidad al fuego; y la nula cobertura de forrajeras, sin presión de pastoreo, aportan Sensibilidad Baja en la UP.

Los suelos predominantes descritos en el área de influencia directa ubicados en la Unidad de Paisaje Valle Aluvial del Río Chico pertenecen al Orden Entisoles. Dichos suelos presentan en superficie un horizonte poco permeable, arcilloso y con estructura fuerte, en bloques subangulares duros. Este tipo de suelos se ha caracterizado como moderadamente sensible ante los impactos reales y potenciales que pueden generar las obras. Se considera a estos suelos de Sensibilidad baja en relación a la permeabilidad.

### **Cutinera asociada a Pozo LEN.x-3**

El área de influencia directa para la cutinera asociada al pozo LEN.x-3 hay que considerar que se ubica a una cota de 360 msnm, en una geoforma de Pedimento.

El sector de emplazamiento de la futura cutinera se caracteriza por un relieve ondulado sobre una ladera que inclina hacia el SW. La misma se ubica en el sector N sin riesgo de afectación por erosión hídrica.

Se considera la dirección de la pendiente. El flujo local y el flujo regional de las aguas subterráneas en el área no se considera porque la unidad geológica que predomina son Depósitos sobre pedimentos, los cuales suprayen a la Formación Río Chico, que en su parte superior, está constituida por materiales impermeables o de muy baja permeabilidad; por lo que se la considera ésta última como un acuitardo.

La comunidad vegetal de estepa rala y peladal tiene muy escasa capacidad de recuperación de los impactos de desbroce que introduce la obra. La escasa cobertura de mantillo; inferior al 5%, produce baja acumulación de materia orgánica aportada por la vegetación. Estas variables aportan Muy Alta Sensibilidad en la UP Relieve Ondulado.

La cobertura vegetal entre 15% y 30% aporta Sensibilidad Alta en esta UP; con capacidad limitada de recuperación frente al desbroce.

La cobertura de especies forrajeras entre 5% y 20% aporta Sensibilidad Media en la UP. La disminución de la superficie ocupada por vegetación que generarán las obras provocará mayor presión de pastoreo sobre el área remanente, con limitada capacidad de carga.

La baja cobertura de gramíneas, menor al 10%, con baja susceptibilidad al fuego, aporta Sensibilidad Baja.

Los suelos descritos en el área de influencia directa ubicados en la geoforma Pedimentos, en límite con Depósitos Coluviales, pertenecen al Orden Entisoles, Subórden Ortentes. En general, los suelos predominantes en el sector correspondiente al AID se caracterizan por presentar horizontes arenosos, formando estructuras débiles, o con estructura en grano suelto, sin formar agregados. Además son muy permeables, por lo que, en caso de un eventual derrame, la contaminación podría afectar el suelo y el subsuelo; alcanzando eventualmente los niveles freáticos.

Se considera a los Ortentes de sensibilidad Media en relación a la clase de suelos y de Media Sensibilidad en relación a la permeabilidad. La sensibilidad se estima en base a los impactos reales y potenciales que puedan generar las obras relacionadas al presente proyecto.

##### **Cutinera asociada a Pozo MN.x-6**

El área de influencia directa para la cutinera asociada al pozo MN.x-6 hay que considerar que se ubica a una cota de 495 msnm, en la geoforma Pedimentos.

El sector de emplazamiento de la futura cutinera se caracteriza por un relieve plano con pendiente suave hacia el NW.

Se considera la dirección de la pendiente y la dirección de escurrimiento que en épocas de lluvias es hacia el NW. Hacia el Norte hay presencia cauces secos que no interfieren con la futura locación. El flujo local y el flujo regional de las aguas subterráneas en el área no se considera porque la unidad geológica que predomina es Depósitos sobre Pedimentos, los cuales suprayen a la Formación Chenque o Patagonia, que tiene una cobertura de gravas arenosas correspondientes a los rodados patagónicos de la Pampa del Castillo, constituyendo un factor muy importante para determinar la presencia del acuífero patagoniano. En este sector se supone que la dirección del flujo de aguas subterráneas es hacia el NW.

La elevada cobertura forrajera, superior al 50%, implica fuerte presión de pastoreo sobre las áreas vecinas al terreno que se desbroce. La escasa cobertura de mantillo; inferior al 5%, implica baja acumulación de materia orgánica aportada por la vegetación. Estas variables aportan Muy Alta Sensibilidad en la UP Relieve Ondulado.

La comunidad vegetal de estepa arbustivo graminosa representa cierta resiliencia en el entorno inmediato frente a los impactos de desbroce de la obra. La cobertura media de gramíneas, entre 50% y 10%; indica riesgo medio frente a incendios. Estas variables aportan Sensibilidad Media en la UP.

La cobertura vegetal relativamente elevada, mayor al 50%; protege al suelo de la erosión. Esta variable aporta Sensibilidad Baja en esta UP.

Los suelos descriptos en el área de influencia directa ubicados en la geoforma Pedimentos, pertenecen al Orden Entisoles, Subórden Ortentes. En general, los suelos predominantes en el sector correspondiente al AID se caracterizan por presentar horizontes arenosos, formando estructuras débiles, o con estructura en grano suelto, sin formar agregados. Además son muy permeables, por lo que, en caso de un eventual derrame, la contaminación podría afectar el suelo y el subsuelo; alcanzando eventualmente los niveles freáticos.

Se considera a los Ortentes de sensibilidad Media en relación a la clase de suelos y de Media Sensibilidad en relación a la permeabilidad. La sensibilidad se estima en base a los impactos reales y potenciales que puedan generar las obras relacionadas al presente proyecto.

Los sectores donde se van a emplazar las cutineras asociadas a Pozos CM.x-1, CS.x-4, LEN.x-3 y MN.x-6 presentan Sensibilidad Arqueológica Baja, no se encontraron hallazgos durante los relevamientos de campo. **Ver Informe Arqueológico.**

### **Recomendaciones**

- Construir cordones en los laterales W y S de la futura locación y cutinera de Pozo CM.x-1, para evitar el escurrimiento hacia los drenajes del área.
- Construir cordones en los laterales N, E y W para evitar el escurrimiento hacia los drenajes del área en sector de emplazamiento de locación y cutinera asociada a Pozo CS.x-4.
- Construir cordones en el lateral Sur de locación de Pozo LEN.x-3 para evitar el escurrimiento hacia los drenajes del área.
- Construir cordones en los laterales S y E de la futura locación de Pozo MN.x-6 para evitar el escurrimiento hacia los drenajes del área.
- Mantener los fluidos lo más cercano a la fuente para evitar su dispersión.
- Minimizar el desbroce al construir las cutineras, para controlar los impactos por pérdida de cobertura vegetal.
- Construir bordos a las cutineras, para prevenir desbordes y escurrimiento de los lodos.
- Separar la capa superficial del suelo (Top soil) hasta una profundidad de 30 cm al desbrozar en los sectores correspondientes a las futuras cutineras de los pozos CMx-1, MNx-6 y LENx-3. Este material corresponde al horizonte superficial de tipo arenoso, rico en materia orgánica. Esta recomendación no corresponde para el pozo CSx-4, ya que el mismo esta totalmente desprovisto de vegetación.
- Preservar el Top soil formando un montículo en un vértice de la locación, controlando su voladura con el mismo material de desbroce.
- Conformar bordos de seguridad en las cutineras, como metodo preventivo de cualquier derrame eventual y para controlar la escorrentía de las precipitaciones; lo que de otro modo podría causar carcavamiento de los taludes.
- Utilizar material absorbente o impermeable al momento de realizar las tareas que se relacionen a la obra; ya que de esta manera se previene la infiltración de un eventual derrame de sustancias utilizadas en estas etapas.
- Distribuir el Top Soil sobre los taludes de relleno y en los sectores de reducción de las locaciones.
- Realizar el Monitoreo del Suelo Superficial y Vegetación en el Área de Influencia Directa (AID), para lo cual se han instalado dos transectas de control del estado de suelo y vegetación. Se sugiere iniciar el monitoreo al finalizar la obra.

### **Conclusiones de Sensibilidad Ambiental**

#### **Área de Influencia Indirecta**

Las Áreas de Influencia Indirecta se construyen en función de la dirección del escurrimiento superficial y la topografía.

##### **Cutinera asociada a Pozo CM.x-1**

Para el área de influencia Indirecta para la cutinera asociada al Pozo CM.x-1 hay que considerar el relieve ondulado y de suave pendiente hacia el SW (1°).

No se observan drenajes efímeros que afecten al área de influencia. Se considera la dirección de los vientos y los drenajes, el flujo local y el flujo regional de las aguas subterráneas en el área no se considera. La Formación Salamanca no posee niveles reservados, presenta un carácter acuícludo, con algunas capas aisladas, denominadas acuitardos.

##### **Cutinera asociada a Pozo CS.x-4**

Para el área de influencia Indirecta para la cutinera asociada al Pozo CS.x-4 hay que considerar la dirección del viento y la suave pendiente hacia el NE.

No se observan drenajes efímeros que afecten al área de influencia. El flujo local y el flujo regional de las aguas subterráneas en el área no se considera, a pesar que se ubica en el valle del río Chico y predominan depósitos aluviales y coluviales.

##### **Cutinera asociada a Pozo LEN.x-3**

Para el área de influencia Indirecta para la cutinera asociada al Pozo LEN.x-3 hay que considerar que la misma se va a construir al Norte de la futura locación y se va a realizar corte y relleno en el sitio de emplazamiento.

Por lo que el All ante un incidente afectaría a la locación del pozo principalmente y llegaría hasta el talud de la locación, si hay un desborde.

Por lo que los drenajes efímeros no afectarían al All porque el terreno será removido para la construcción de la futura locación. El flujo local y el flujo regional de las aguas subterráneas en el área no se considera, porque los depósitos sobre pedimentos suprayen a la Formación Río Chico, que en su parte superior, está constituida por materiales impermeables o de muy baja permeabilidad.

##### **Cutinera asociada a Pozo MN.x-6**

Para el área de influencia Indirecta para la cutinera asociada al Pozo MN.x-6 hay que considerar que la misma se va a construir en un relieve plano con pendiente suave hacia el NW; y se va a afectar a la geoforma Pedimentos.

Se considera la dirección de la pendiente y la dirección de escurrimiento que en épocas de lluvias es hacia el NW. Hacia el Norte hay presencia cauces secos que no interfieren con la futura locación. El flujo local y el flujo regional de las aguas subterráneas en el área no se considera porque la unidad geológica que predomina es Depósitos sobre Pedimentos, los cuales suprayen a la Formación Chenque o



Patagonia, que tiene una cobertura de gravas arenosas correspondientes a los rodados patagónicos de la Pampa del Castillo, constituyendo un factor muy importante para determinar la presencia del acuífero patagoniano. En este sector se supone que la dirección del flujo de aguas subterráneas es hacia el NW.

No se registró vegetación de mallín en el AII de ninguna de las cuatro cutineras asociadas a Pozos CM.x-1, CS.x-4, LEN.x-3, MN.x-6, por lo que no se pondera para Sensibilidad.

Los suelos relacionados al AII de las cutineras asociadas a Pozos CM.x-1, LEN.x-3 y MN.x-6, tienen un horizonte superficial arenoso de moderada a alta profundidad muy permeable. Al momento de desarrollarse las obras en dicho sitio, el Top Soil que sea removido en las tareas de movimientos de suelos para la construcción de las cutineras, generará voladura de material edáfico no consolidado; con el consecuente depósito de arenas sueltas y montículos en cercanías de las obras y suspensión de material fino a muy fino. Los depósitos se producirían en dirección E, teniendo en cuenta el sentido WNW predominante de los vientos locales. La obra no producirá impactos significativos sobre el suelo debido a las características arenosas de los mismos.

Los suelos relacionados al AII de la cutinera asociada a Pozo CS.x-4, tienen un horizonte superficial arcilloso de gran profundidad, poco permeable. Al momento de desarrollarse las obras en dicho sitio, el Top Soil que sea removido en las tareas de movimientos de suelos para la construcción de las cutineras, generará voladura de material edáfico no consolidado; con el consecuente depósito de material fino a muy fino. Los depósitos se producirían en dirección E, teniendo en cuenta el sentido WNW predominante de los vientos locales. La obra no producirá impactos significativos sobre el suelo debido a las características arenosas de los mismos.

En el área de emplazamiento de los Pozos CM.x-1, LEN.x-3, MN.x-6 y su correspondiente cutinera se tuvo en cuenta para el análisis de sensibilidad en el Área de Influencia Indirecta el emplazamiento de instalaciones de producción (Boca de Pozo), ya que cada una de las cutineras se construirá una vez que se inicie con la perforación del pozo en cuestión, por lo tanto, en caso de ocurrir un incidente que involucre a cada cutinera, de acuerdo al AII planteada para cada pozo en particular, ésta abarcaría el sector de boca de pozo, no sucede así en el caso del Pozo CS.x-4.

Cabe aclarar que en el caso de la cutinera asociada a Pozo CS.x-4, la sensibilidad en el área de Influencia Indirecta resulta Alta, porque se tiene en cuenta que la misma se emplaza sobre una **planicie de inundación**, sin embargo, se trata de una *antigua* planicie de inundación, ya que actualmente el Río Chico no se encuentra activo, asimismo se tiene en cuenta que el sector de emplazamiento corresponde a un antiguo mallín degradado o depósito lacustre, por lo tanto la sensibilidad en el área de emplazamiento no se considera alta, sino Media.

## 5.Marco Legal



**CONSULPLAN**  
GESTIÓN AMBIENTAL

## **5. MARCO LEGAL E INSTITUCIONAL**

Con el objeto de analizar e identificar el marco regulatorio en materia ambiental aplicable al Proyecto, se han considerado las legislaciones vigentes a nivel Nacional y Provincial. La Evaluación de Impacto Ambiental se encuadra bajo la Ley 25675 denominada “Política Ambiental”. Esta ley completa al Artículo 41 de la Constitución Nacional estableciendo los presupuestos mínimos para la protección ambiental.

Asimismo, se establece como instrumento de la política y gestión ambiental de la Nación a la Evaluación de Impacto Ambiental, se estipula quiénes estarán obligados a realizarla, cómo deberá ser el procedimiento de presentación y aprobación, y enuncian los contenidos básicos de los informes ambientales. Esta ley, junto a otras sancionadas, coloca en el máximo grado de protección al ambiente, como conjunto de interrelaciones. Lo define y sitúa en la categoría de Bien Jurídico protegido y establece los presupuestos mínimos que exige el Artículo 41 de la Constitución Nacional para lograr:

- Una Gestión Sustentable y adecuada del ambiente (Sociedad Naturaleza)
- La preservación y protección de la diversidad biológica
- La construcción del desarrollo sustentable

En cuanto a la relación de la explotación de hidrocarburos y la protección del ambiente, y la aplicación del instrumento administrativo de evaluación de impacto ambiental, las autoridades políticas nacionales que tienen el poder de policía sobre los recursos hidrocarburíferos son: la Secretaría de Energía en las actividades de exploración y explotación de hidrocarburos; Subsecretaría de Combustibles en el transporte de hidrocarburos líquidos; y el Ente Nacional Regulador del Gas en el transporte de gas natural dependiente; Ente Nacional Regulador de la Electricidad en la generación, transporte y distribución de energía eléctrica, todos, del Ministerio de Planificación Federal de Inversión Pública y Servicios, quienes han creado normativa aplicable de este instrumento.

La Secretaría de Industria, Comercio y Minería de la Nación y Secretaria de Hidrocarburos, Minas y Geología, si bien no tienen poder de policía en relación a la explotación de hidrocarburos, pero son guardianas de las actividades concernientes a la extracción y manejo de sustancias minerales, empleadas éstas en el normal desarrollo de las tareas de un yacimiento; sin que ello implique que la empresa desarrolle una actividad comercial en correspondencia con las sustancias minerales de tercera categoría.

Si bien la Empresa operadora no posee una responsabilidad directa sobre los trabajos realizados por la empresa contratista, puede caberle responsabilidad solidaria ante la posibilidad que se produzca un episodio que genere daño ambiental, causado por dichas empresas contratistas.

Por otra parte, el artículo 43° establece que toda persona puede interponer acción de amparo contra todo acto u omisión de autoridades públicas o de particulares, que en forma actual o inminente lesione, restrinja, altere o amenace, con arbitrariedad o ilegalidad manifiesta, derechos y garantías reconocidos por la Constitución Nacional. Agrega que esta acción podrá ser interpuesta en lo relativo a los derechos que protegen el ambiente, por el afectado, el defensor del pueblo y las asociaciones que propendan a esos fines (organizaciones no gubernamentales – ONG).

Recurriendo a los principios generales, la distribución de competencias Nación y Provincias surge de la aplicación del artículo 121 de la Constitución Nacional, conforme al cual las provincias conservan todo el poder no delegado a la Nación. Es decir, que la Nación posee una competencia de excepción, ya que ella debe resultar de una delegación expresa, hecha a su favor por parte de las provincias. El artículo 124° establece que corresponde a las provincias el dominio originario de los recursos naturales.

### ***Normativa legal aplicable a nivel provincial***

El artículo 109 establece que toda persona tiene derecho a un medio ambiente sano que asegure la dignidad de su vida y su bienestar, siendo deber del Estado su conservación en defensa del interés común. El Estado preservará la integridad y diversidad natural y cultural del medio, resguardará su equilibrio y garantizará su protección y mejoramiento en pos del desarrollo humano sin comprometer a las generaciones futuras. Será el Estado el encargado de dictar legislación destinada a prevenir y controlar los factores de deterioro ambiental, de imponer las sanciones correspondientes y de exigir la reparación de los daños.

Mediante el artículo 110 se prohíbe en todo el territorio provincial la introducción, el transporte y el depósito de residuos de origen extraprovincial radioactivos, tóxicos, peligrosos o susceptibles de serlo. Asimismo se prohíbe la fabricación, importación, tenencia o uso de armas nucleares, biológicas o químicas, como así también la realización de ensayos y experimentos de la misma índole con fines bélicos.

El artículo 111 establece que todo habitante puede interponer acción de amparo para que la autoridad judicial adopte medidas preventivas o correctivas, respecto de hechos producidos o previsibles que impliquen deterioro del medio ambiente. Según el artículo 104, la fauna y la flora son patrimonio natural de la provincia y su conservación será regulada. El artículo 105 establece que son de dominio provincial los bosques nativos y su aprovechamiento, defensa, mejoramiento y ampliación.

Los parques y zonas de reserva son regulados por el artículo 106 que establece que el Estado deslindará racionalmente las superficies para ser afectadas a parques provinciales, siendo el que regule el doblamiento y desarrollo económico. Así mismo reivindica sus derechos sobre los parques nacionales y su forma de administración.

El Estado promueve en el artículo 107 el aprovechamiento integral de los recursos pesqueros y subacuáticos, marítimos y continentales, resguardando su correspondiente equilibrio.

El presente informe esta basado en los lineamientos establecidos por el Decreto N° 185/09 de la provincia del Chubut donde se establece la guía para la presentación del **Informe Ambiental de Proyecto** (IAP) y Dto. N° 1476/11 que Modifica los artículos 52°, 53° y 54° del Anexo I del Decreto N° 185/09, de la Provincia de Chubut que reglamenta la Ley XI N° 35 (antes Ley 5439/06) Código Ambiental Provincial. Asimismo, el proyecto se desarrollará a fin de dar cumplimiento a la Disposición N° 185/12 – SryCA.

La tabla que se presenta a continuación, se refiere a la normativa nacional y provincial en la que la Operadora se encuadra, ya sea en el ámbito del presente estudio, como así de las actividades operativas específicas de ésta; y de las empresas de servicios que realizan tareas para ella.

Legislación Nacional	
Medio Recurso	Medio Natural
Sistema Ambiental	<p><b>Constitución Nacional. Art. 41</b> establece que "todos los habitantes gozan del derecho a un ambiente sano, equilibrado, apto para el desarrollo humano." <b>Art. 43</b> señala que toda persona puede "interponer acción contra cualquier forma de discriminación y en lo relativo a los derechos que protegen al ambiente"; y el <b>Art. 124</b> establece que el dominio originario de los recursos naturales pertenece a las provincias.</p> <p><b>Resolución SE 105/92</b> Normas y procedimientos para proteger el medio ambiente durante la etapa de exploración y explotación de hidrocarburos. <b>Resolución SE 25/04</b> Aprueba las "Normas para la presentación de Estudios Ambientales Correspondientes a los Permisos de Exploración y Concesiones de Explotación de Hidrocarburos". <b>Ley 25.675 (2002)</b>. Presupuestos Mínimos para el logro de una gestión sustentable y adecuada del ambiente, la preservación y protección de la diversidad biológica y la implementación del desarrollo sustentable.</p> <p><b>Resolución SE N° 1460/06</b> (Referencial), Apruébase el Reglamento Técnico de Transporte de Hidrocarburos Líquidos por cañerías, que se aplicará a oleoductos, poliductos, terminales marítimas e instalaciones complementarias, por las cuales se hubiera otorgado una concesión.</p> <p><b>NAG 153 (2006)</b> Normas Argentinas Mínimas para la Protección Ambiental en el Transporte y la Distribución de Gas Natural y otros gases por cañerías.</p>
Agua	<b>Ley 25688 (2003)</b> Establécense los presupuestos mínimos ambientales para la preservación de las aguas, su aprovechamiento y uso racional. Utilización de las aguas. Cuenca hídrica superficial. Comités de cuencas hídricas.
Aire	<b>Ley 20284 (1973)</b> Plan de prevención de situaciones críticas de contaminación atmosféricas ANEXO II. <b>Ley 24040 (1991)</b> Disposiciones a las que se ajustarán las sustancias controladas incluidas en el Anexo "A" del Protocolo de Montreal relativo a las Sustancias Agotadoras de la Capa de Ozono. <b>Ley 23.724 (1989)</b> . Apruébase el convenio de Viena para protección de la Capa de Ozono. <b>Ley 23.778 (1990)</b> . Apruébase el Protocolo de Montreal (Canadá), relativo a las sustancias que agotan la Capa de Ozono. <b>Resolución ST 608/93</b> . Transporte por automotor, regula partículas, límite de admisibilidad. <b>Resolución SAYDS 953/04</b> Definición de sustancias controladas, controladas recuperadas, controladas recicladas, controladas regeneradas de Sustancias que Agotan la Capa de Ozono (RIESAO). <b>Ley 24449 (1995)</b> Ley de tránsito; Art. 33 Los vehículos automotores deben ajustarse respecto a los límites sobre emisión de contaminantes, ruidos y radiaciones parásitas; Anexos N y Ñ; reglamentada por Decreto 779/95. y modificatorias de la <b>Ley N° 26363. Resoluciones ARN:15/98</b> Otorga autorización de operación de instalaciones que requieran prácticas de gammagrafía industrial. <b>03/02</b> Permisos individuales para operadores de equipos de gammagrafía industrial. <b>ARN 7.9.1 Rev.3 5/10</b> Operación de equipos de gammagrafía industrial.
Suelo	<b>Ley 22428 (1981)</b> Declara de interés general la acción pública y privada tendiente a la conservación y recuperación de la capacidad productiva de suelos. <b>Decreto 681/81</b> Decreto reglamentario de la Ley 22428. <b>Resoluciones ARN: 15/98</b> Otorga autorización de operación de instalaciones que requieran prácticas de gammagrafía industrial. <b>03/02</b> Permisos individuales para operadores de equipos de gammagrafía industrial. <b>ARN 7.9.1 Rev. 3 5/10</b> Operación de equipos de gammagrafía industrial.
Ecosistema	<b>Ley 22421 (1981)</b> Se declara de interés público la fauna silvestre que temporal o permanentemente habita el Territorio de la República, así como su protección, conservación, propagación, repoblación y aprovechamiento racional. <b>Decreto 666/97</b> Protección y conservación de fauna silvestre. <b>Resolución SAYDS 1030/04</b> Determinase los nuevos índices de calificación de las especies de Anfibios, Reptiles y Mamíferos autóctonos de acuerdo a los establecido en el art. 4º del Decreto 666/97.
Patrimonio Arqueológico-Paleontológico / Natural y Cultural	<b>Ley 25743 (2003)</b> Dominio sobre los bienes arqueológicos y paleontológicos. Registro Oficial de Yacimientos Arqueológicos y Paleontológicos y de Colección u Objetos Arqueológicos o Restos Paleontológicos. Concesiones. Infracciones y sanciones. Delitos y Penas. Traslado de objetos. Protección especial de los materiales tipo paleontológico. Disposiciones complementarias. <b>Decreto 1022/04</b> Apruébase la reglamentación de la Ley 25743. Establecese que el Instituto Nacional de Antropología y Pensamiento Latinoamericano y el Museo Argentino de Cs. Nat. "Bernadino Rivadavia" serán autoridades de aplicación nacional en la relación con la preservación y protección del Patrimonio Arqueológico y Paleontológico. <b>Ley 24585 (1995)</b> . Incorporada al Código de Minería, en su Normativa Complementaria, Presupuestos Mínimos e instructivos prevé la evaluación del impacto sobre el patrimonio arqueológico, paleontológico y aborígen. <b>Ley 25750 (2003)</b> Preservación de Bienes y Patrimonio Cultural
Medio Antrópico	
Explotación de Hidrocarburos	<b>Decreto 33589/33</b> Reglamento para exploraciones y explotaciones de yacimientos petrolíferos. <b>Ley 17319 (1967)</b> Ley de hidrocarburos. Se constituyen obligaciones de permisionarios y concesionarios. <b>Decreto 44/91</b> Regláméntase el transporte de hidrocarburos realizado por oleoductos, gasoductos, poliductos y/o cualquier otro servicio prestado por medio de instalaciones permanentes y fijas para el transporte, carga, despacho, infraestructura de captación, de compresión, acondicionamiento y tratamiento de los mismos. <b>Resolución SE 105/92</b> Normas y Procedimientos para proteger el medio ambiente durante la etapa de exploración y explotación de hidrocarburos. <b>Resolución SE 252/93</b> Aprueba la guías y recomendaciones para la ejecución de los Estudios Ambientales de Monitoreo de Obras y Tareas exigidas por la Resolución S.E. N°. 105/92. La <b>Res. S.E. 25/04</b> sustituye el Anexo I. <b>Resolución SE 341/93</b> Establece cronograma y normas, a las empresas operadoras, para el reacondicionamiento de piletas y la restauración de suelos. Se distinguen cuatro tipos de piletas según el uso



	que se les haya dado y el grado de exposición al riesgo de recursos naturales. Para cada tipo de pileta se fija un plazo para adecuar las de uso habitual y para eliminar las piletas o con sus usos prohibidos. En los casos de los suelos contaminados por operaciones incorrectas que no presenten riesgos de afectar los recursos naturales fija plazo para su restauración. <b>Resolución SE 342/93</b> Aprueba la "Estructura de los Planes de Contingencia". <b>Resolución SE 24/04</b> Incidentes ambientales.
Explotación de Hidrocarburos	<b>Disposición SubSC 19/04</b> Las empresas operadoras de Concesiones de Explotación de Hidrocarburos deberán presentar al 31 de diciembre de cada año un Plan de Trabajo Anual de los nuevos oleoductos, gasoductos, poliductos e instalaciones complementarias a construir el año siguiente, que no revistan el carácter de Concesiones de Transporte. <b>Resolución N° 5/96</b> del SE de Nación, "Normas y Procedimientos para el Abandono de pozos de hidrocarburos". <b>Disposición SubSC 123/06</b> , Apruébanse las "Normas de Protección Ambiental para los sistemas de transporte de hidrocarburos por oleoductos, poliductos, terminales marítimas e instalaciones complementarias". Deroa a la Disposición SubC 56/97. <b>Resolución SE 1460/06</b> , Apruébase el Reglamento Técnico de Transporte de Hidrocarburos Líquidos por Cañerías, que se aplicará a los oleoductos, poliductos, terminales marítimas e instalaciones complementarias, por los cuales se hubiera otorgado una concesión en los términos de la Ley N° 17.319 y el Decreto N° 44/199.
Minería	<b>Código de Minería y modificatorias, Ley 24585 (1995)</b> de la protección ambiental para la actividad minera.
Manejo de Combustibles	<b>Ley 13660 (1949)</b> Establece que las instalaciones de elaboración, transformación y almacenamiento de combustibles líquidos, minerales, sólidos o gaseosos, deberán ajustarse a las normas que dicte el Poder Ejecutivo para satisfacer las necesidades de seguridad, salubridad y defensa nacional. <b>Decreto 10877/60</b> Reglamenta la Ley 13660 en lo que respecta a la importancia de los establecimientos, su capacidad de almacenaje y grado de peligrosidad. <b>Resolución SE 419/93 - SE 404/94</b> . Crea Registro de profesionales independientes y empresas auditoras de seguridad. <b>Resolución SE 785/05</b> Control de pérdidas de tanques aéreos de almacenamiento de hidrocarburos y sus derivados.
Gestión de Residuos / Manejo de Sustancias Peligrosas	<b>Ley 24051 (1992), Decreto 831/93, Resolución SAYDS 897/02</b> Gestión de residuos contaminados. <b>Ley 25612 (2002)</b> Gestión de residuos industriales y actividades de servicios. <b>Ley 25916 (2004)</b> Gestión de residuos domiciliarios (incluye los de origen comercial/industrial). <b>Resolución SAYDS 830/08</b> Modificación de la resolución 897/02 en relación a la categoría sometida a control Y 48. <b>Ley 25.018 (1998)</b> . Disposiciones generales. responsabilidad y transferencia. Programa Nacional de Gestión de Residuos Radiactivos. Instrumentos básicos para la gestión adecuada de los residuos radiactivos, que garanticen en este aspecto la protección del ambiente, la salud pública y los derechos de la prosperidad.
Ambiente Laboral	<b>Ley 19587 (1972) y Decreto 351/79</b> Obligaciones en materia de seguridad e higiene laboral de empleados. <b>Decreto 911/96</b> Reglamento de higiene y seguridad para la industria de la construcción. <b>Resolución MTEySS 295/03</b> Especificaciones técnicas sobre ergonometría y levantamiento manual de cargas y radiaciones. <b>Ente Nacional Regulador de la Electricidad (ENRE), Asociación Electrotécnica Argentina. Reglamentación para la ejecución de líneas aéreas exteriores, Media Tensión y Alta Tensión, 2003</b> . Establece parámetros, prescripciones y condiciones de seguridad mínima que se deben observar en proyectos y construcciones, o en la transformación de líneas aéreas existentes. <b>Res. 85/12</b> . Protocolo para la medición del nivel de Ruido en el Ambiente Laboral. <b>Res. 84/12</b> . Protocolo para la medición de la iluminación en el Ambiente Laboral.
Transporte	<b>Ley 24449 (1995)</b> Ley de tránsito, regula el uso de la vía pública en jurisdicciones nacionales, rutas nacionales (rutas interprovinciales e internacionales). <b>Decreto 779/95</b> Reglamenta el tránsito y seguridad vial. <b>Ley 25456 (2001)</b> Uso obligatorio de luces para circular. Decretos <b>105/98 y 1035/02</b> Establece inscripción el R.U.T.A. <b>Resolución ST 492/04</b> Utilización de placas y bandas retroreflectantes para vehículos de carga y pasajeros. <b>Ley 26.363 (2008)</b> Tránsito y Seguridad Vial. Créase la Agencia Nacional de Seguridad Vial. Funciones. Modificaciones a la Ley N° 24.449. Disposiciones Transitorias.

<b>Legislación Provincia del Chubut</b>	
<b>Medio Recurso</b>	<b>Medio Natural</b>
<b>Sistema Ambiental</b>	<p><b>Ley XVII N° 102</b>, Ley Provincial de Hidrocarburos, regula la actividad hidrocarburífera en la provincia del Chubut. Enfatiza en el cuidado del medio ambiente y los estudios hidrogeológicos que deberán acompañar a los distintos proyectos que se realicen, además incentiva el compromiso social empresarial. Regula las concesiones de transporte y establece parámetros de tributos, tasas y licencias.</p> <p><b>Decreto 10/95</b> Legislación Ambiental de la Provincia del Chubut sobre la Actividad Petrolera: Registro, Estudio Ambiental Previo (EAP), Monitoreo Anual de Obras y Tareas (MAOT) y Reporte Accidentes. <b>Ley XI N° 34</b> (antes <b>Ley 5420, 2005</b>) Adhiérese la Provincia del Chubut al Acta Constitutiva del Consejo Federal del Medio Ambiente, cuya copia se agrega a la presente como Anexo A. <b>Ley XI N° 35</b>, (antes <b>Ley 5439, 2006</b>) Código Ambiental de la Provincia (la modifica la Disp. DPGA 36/06). <b>Decreto 185/09</b> Reglamentación de la Ley N° 5439 "Código Ambiental de la Provincia del Chubut". <b>Disp. N° 144/2009</b> Aprueba la planilla de control de ingreso de documentación (check list) que como Anexo I forma parte integrante de la presente Disposición. <b>Ley 5843</b>. Gestión Ambiental de la Actividad Petrolera. <b>Decreto N°1476/11</b> Modifica los Arts. 52, 53 y 54 del Decreto 185/09 Normas Ambientales para la prospección, exploración, explotación, almacenamiento transporte de hidrocarburos. Obliga la realización y presentación del Informe Ambiental del proyecto. <b>Resolución N° 83 /2012</b> Toda persona física o jurídica titular de un establecimiento industrial, deberá informar a la Autoridad de Aplicación, el cambio de titularidad. Así también, previo al cierre definitivo o transferencia de actividades, deberá ejecutar una auditoría ambiental de cierre, la cual deberá ser evaluada por parte de la Autoridad de Aplicación. <b>Decreto 39/13</b> – Nueva normativa para los Prestadores de Consultoría Ambiental.</p>
<b>Agua</b>	<p><b>Ley XVII N° 53</b> (antes <b>Ley 4148, 1995</b>) (Código de Agua de la Provincia. <b>Decreto 216/98</b> Reglamenta el Código de Aguas de la Provincia. <b>Ley XVII N° 88</b>, (antes <b>Ley 5850, 2009</b>) Política Hídrica Provincial. <b>Decreto 1567/09</b> Registro Hidrogeológico Provincial. <b>Ley XVII-N°74</b>, (antes <b>Ley N° 5178/, 2004</b>) Creación y funcionamiento de unidades de gestión en las cuencas hidrográficas. <b>Ley XI N° 35</b> (antes <b>Ley 5439, 2006</b>), título II protección de aguas y aire, declárese obligatoria la adopción de medidas de preservación de las condiciones naturales de las aguas superficiales y subterráneas.</p>
<b>Aire</b>	<p><b>Ley XI N° 35</b> (antes <b>Ley 5439, 2006</b>), título II protección de aguas y aire, declárese obligatoria la adopción de medidas de preservación de las condiciones naturales de las aguas superficiales y subterráneas, del aire y la lucha contra la polución.</p>
<b>Suelo</b>	<p><b>Ley XVII N° 9</b> (antes <b>Ley 1119, 1974</b>) Conservación de los suelos. <b>Decreto 439/80</b> Reglamenta la Ley 1119. <b>Ley XVII N° 17</b>, antes <b>Ley 1921 (1981)</b> Adhiere a la Ley Nacional N° 22428. <b>Resolución 13 (2008)</b> Protección del suelo en área hidrocarburífera</p>
<b>Ecosistema</b>	<p><b>Ley XI N° 10</b>, (antes <b>Ley 3257, 1989</b>) Conservación de la fauna silvestre. Deroa normas anteriores. <b>Decreto 868/90</b> Conservación de la fauna silvestre. Reglamentación de la Ley 3257.</p>
<b>Patrimonio Arqueológico-Paleontológico / Natural y Cultural</b>	<p><b>Ley XI N° 11</b>, (antes <b>Ley 3559, 1990</b>) Crea registro de ruinas y sitios arqueológicos, antropológicos y paleontológicos. <b>Decreto 1387/98</b> Reglamenta Ley 3559.</p> <p><b>Ley XI N° 18</b>, (antes <b>Ley 4617, 2000</b>) Sistema de áreas naturales protegidas. Derógase los artículos 1, 2, 12 y 13 de la Ley 2161, el artículo 4 de la Ley 4217. <b>Ley XI N° 19</b>, (antes <b>Ley 4630, 2000</b>) Patrimonio Cultural y natural. <b>Decreto 1975/04</b> Reglamentación del Título VII de la Ley 4617 (Creación del Sistema Provincial de Áreas Protegidas).</p>
<b>Medio Antrópico</b>	
<b>Explotación de Hidrocarburos</b>	<p><b>Disposición 72/93</b> "Contralor Técnico - Operativo de Hidrocarburos y Resolución N° 105/92 de Secretaría de Energía de la Nación - Límite de hidrocarburos" DE LA DPA. <b>Decreto 10/95</b> Legislación Ambiental de la Provincia del Chubut sobre la Actividad Petrolera: Registro, Estudio Ambiental Previo (EAP), Monitoreo Anual de Obras y Tareas (MAOT) y Reporte Accidentes. <b>Resolución SHyM 11/04</b> Crear los registros: a) Pasivos ambientales generados por la actividad petrolera de exploración y explotación y actividades relacionadas o conexas. b) Pozos Activos, Inactivos y Abandonados producto de la actividad petrolera.</p> <p><b>Disposición DGCAH 17/06</b> Las empresas dedicadas a la explotación, perforación, explotación petrolera, almacenamiento y/o transporte de petróleo crudo, deberán inscribirse en el Registro de Control Ambiental de la Actividad Petrolera. <b>Resolución 13/08 MACDS</b> Las empresas operadoras de las áreas hidrocarburíferas y gas, y las que cumplen servicios en las etapas de exploración, perforación, workover y pulling de pozos deberán presentar ante el Ministerio de Ambiente y Control del Desarrollo Sustentable un "Programa de Adecuación".</p> <p><b>Resolución SHM 10/06</b> Las empresas dedicadas a las actividades de exploración, explotación, transporte y almacenamiento de hidrocarburos que operen en el territorio de la Provincia del Chubut deberán suministrar a esta Dirección la información que requieren las Resoluciones de Secretaría de Energía de Nación N° 319/93, 2057/05 y 324/06 y sus Anexos complementarios. <b>Resolución 3/2008 MACDS</b> Las empresas que realicen perforaciones de pozos para la extracción de petróleo y/o gas o ambos en conjunto en el ámbito de la Provincia del Chubut, deberán adoptar un sistema cerrado de procesamiento de fluidos que utilice el concepto de "locación seca".</p> <p><b>Decreto 1292/08</b> Créase el Registro Provincial de Empresas Petroleras, en el ámbito de la Secretaría de Hidrocarburos y Minería. <b>Resolución 1/2008 SHM</b> Las empresas operadoras de las áreas hidrocarburíferas y gas, y las que cumplen servicios en las etapas de exploración, perforación, workover y pulling de pozos deberán proteger el suelo con mantas orgánicas oleofílicas colocándolas en la explanación donde se ubiquen los equipos, subestructuras y accesorios, o aplicar otro sistema superior previamente autorizado por la Autoridad de Aplicación, para la prevención de los derrames que pudieran suceder en este tipo de operaciones. <b>Ley XVII N° 102 / 2013</b>. Ley Provincial de Hidrocarburos.</p>

Minería	<b>Ley XXII N° 10, (antes Ley 5234, 2004)</b> Guía de Transporte de Mineral. <b>Disposición 148/06</b> Registro de Infractores Mineros para la Etapa de Explotación de la actividad minera, Anexo III de la Ley Nacional N° 24.585. <b>Disposición 177/06</b> Apruébanse los formularios "Solicitud de Exploración y Cateo - Anexo I", "Manifestación de Descubrimiento - Anexo II" y "Solicitud de Cantera - Anexo III".
Manejo de Combustibles	---
Gestión de Residuos / Manejo de Sustancias Peligrosas	<b>Decreto 88/91</b> Prohíbe el ingreso, tránsito y/o permanencia de residuos tóxicos o contaminantes en el terreno provincial. <b>Ley XI N° 13, (antes Ley 3739, 1992)</b> Prohibición de ingreso a la Provincia de todo tipo de Residuos (residuos tóxicos, no biodegradables, con fines industriales de depósitos). <b>Ley XI N° 35 (antes Ley 5439, 2006)</b> adhiere a los términos de la Ley N° 24.051 que regula la generación, manipulación, transporte y disposición final de residuos peligrosos. <b>Disposición DPGA 95/02</b> adhiere a la Res. SA y DS 897/02 que incorpora al Anexo I de la Ley 24051 la categoría Y48. <b>Disposición DGRPI 43/03</b> Inscribir en el Registro de la Propiedad Inmueble a inmuebles donde hayan existido o existan residuos peligrosos. <b>Disposición DPGA 123/04</b> Se deberán inscribir o renovar la inscripción los transportistas de residuos peligrosos que posean domicilio fuera de la Provincia del Chubut en el Registro Provincial de Generadores y Operadores de Sustancias Peligrosas. <b>Res. 32/10</b> Tratamiento de aguas grises y negras generadas en los campamentos, de la industria minera e hidrocarburífera. <b>Dec. N° 1456/11</b> Regulación a las prácticas y modalidades actuales utilizadas en la gestión de los residuos petroleros. Deroga Decreto N° 993/07 y las Resoluciones N° 14/ 07-MAYCDS y N° 15/07-MAYCDS. <b>Ley XI N° 50</b> Establece las exigencias básicas de protección ambiental para la gestión integral de los residuos sólidos urbanos en el ámbito de la Prov. de Chubut. <b>Disposición N° 185/12-SRyCA.</b> Establece la necesidad de un mecanismo sistemático para el almacenamiento transitorio de residuos peligrosos, sin incluir los residuos patogénicos en la jurisdicción de la Provincia del Chubut. Especifica las condiciones con las que debe cumplir el sitio destinado para el acopio transitorio de residuos peligrosos.
Ambiente Laboral	<b>Ley X N° 15 (antes Ley 3270, 1989)</b> Creación de la Secretaría de trabajo. <b>Ley X N° 35, (antes Ley 5073, 2006)</b> Colegio Profesional de Higiene y Seguridad del Trabajo.
Transporte	<b>Ley XIX N° 26, (antes Ley 4165, 1996)</b> Adhiere a la Ley nacional 24449. <b>Decreto 591/96</b> Reglamenta la Ley 4165 de tránsito y seguridad vial. <b>Ley XIX N° 47, (antes Ley 5833, 2008)</b> Adhiérese la provincia de Chubut a la Ley Nacional de Tránsito y Seguridad Vial N°26363.

## **6. Identificación y Valoración de Impactos Ambientales**



**CONSULPLAN**  
GESTIÓN AMBIENTAL

## 6. IDENTIFICACIÓN DE LOS IMPACTOS AMBIENTALES POTENCIALES

### 6.1. IDENTIFICACIÓN

#### 6.1.1. ACCIONES DEL PROYECTO POTENCIALMENTE IMPACTANTES (PREVISIBLES)

Las acciones y efectos relacionados con la ejecución del proyecto **“Construcción de Cutineras asociadas a Pozos CM.x-1, CS.x-4, LEN.x-3, MN.x-6”**, en el Yacimiento Colhué Huapi pueden ser evaluados tanto en su fase de *Construcción*, como en la de *Operación* y su eventual *Abandono*.

Por lo que, en el presente capítulo, se identificarán y evaluarán aquellos impactos que podrían ocurrir sobre los componentes del sistema ambiental receptor, como consecuencia del proyecto de construcción de cutineras en Área Colhué Huapi.

Cada actividad tiene sus factores ambientales y acciones específicas asociadas a ese ambiente, que al estudiar y cuantificar sus impactos ambientales, los aspectos se relacionan con las acciones susceptibles de causar impactos. En el presente caso, aquellos prioritarios están relacionados con las siguientes fases de obra:

#### **Fase de Proyecto**

##### ***Inversión y Ocupación de Personal***

- Generación de mano de obra

##### ***Emplazamiento del Proyecto***

- Ocupación del suelo

#### **Fase de Construcción**

##### ***Movimiento de Vehículos y Maquinarias***<sup>1</sup>

- Emisiones gaseosas
- Generación de ruidos
- Suspensión de polvo
- Eventuales pérdidas de grasas / lubricantes

##### ***Acondicionamiento del terreno***

- Desbroce de la cubierta vegetal
- Movimiento de suelos (nivelación y compactación)
- Uso del recurso hídrico (compactación)
- Uso de arcilla para impermeabilización
- Uso de ripio (capa protectora)

<sup>1</sup> Este aspecto es común a todas las fases del proyecto.

### ***Construcción de obras civiles***

- Uso del recurso hídrico (compactación)
- Generación de residuos asimilables a domiciliarios

### ***Fase de Operación y Mantenimiento***

#### ***Acopio de recortes de perforación en cutineras***

- Generación de lixiviados en sector de cutineras
- Pérdidas de lubricantes y/o aceites de camiones y/o maquinaria

### ***Fase de Abandono***

#### ***Desmantelamiento / desmontaje de las instalaciones***

- Eventual Generación de residuos petroleros / material empetrolado
- Consumo de agua (limpieza)
- Eventual Generación de residuos peligrosos (maquinaria)
- Generación de residuos asimilables a domiciliarios
- Recomposición del área

## **6.2. IMPACTOS DERIVADOS DE OPERACIONES ANORMALES O ACCIDENTES (NO PREVISIBLES)**

El plan de Contingencias o Emergencias de la Empresa Operadora, constituye el instrumento principal para dar una respuesta oportuna, adecuada y coordinada a una situación de emergencia causada por fenómenos destructivos de origen natural o humano.

A través de su aplicación en forma conjunta con los procedimientos de la operadora, se intenta dar respuesta inmediata para minimizar los impactos derivados de situaciones contingentes. Tanto en la Etapa o Fase de *Construcción* como en la de *Operación y Mantenimiento*, pudieran tener lugar eventos anormales / inesperados tales como:

- Accidente de trabajo, de tránsito
- Incendio
- Otras situaciones contingentes (derrames de sustancias químicas, tóxicas, etc.)

La ocurrencia de algún evento contingente podría generar pérdidas de fluidos, hidrocarburos, grasas, aceites entre otros, que como consecuencia de ello pudiera afectar los distintos factores ambientales:

#### ***Sist. Ambiental***

- Medio Natural - Componente *Físico*: Aguas (superficial / subterránea), Aire, Suelos (superficial / en profundidad)
- Medio Natural - Componente *Biótico y Perceptual*: Flora, Fauna y Paisaje.
- Medio Antrópico - Componente *Socio Económico*: Uso del Suelo Patrimonio Cultural, Población y Economía (salud y seguridad de las personas, generación de empleos y producción).



Así, un Plan de Contingencias tiene por objetivo: 1) Evitar y reducir los impactos sobre la población y el ambiente natural; 2) Asignar los recursos humanos y técnicos para hacer frente a la contingencia; y 3) Comunicar rápida y efectivamente las novedades al grupo asesor y al personal externo a la Empresa con competencia en la materia. De ese modo se contempla:

- Comunicar en forma inmediata, cuando exista personal accidentado, a la unidad periférica más cercana, a fin de prestar los primeros auxilios y proceder a su evacuación.
- Garantizar la seguridad de las personas.
- Únicamente el personal calificado accederá a la zona del siniestro con el objeto de controlar la situación.
- Ante la ocurrencia de derrames, contener con muros o cordones perimetrales. Utilizar materiales para absorción y membranas impermeables, si fuera necesario.
- Clausurar las áreas para evitar el ingreso de ganado.
- Actuación ante conflictos con terceros.

### 6.3. IDENTIFICACIÓN Y VALORACIÓN DE LOS IMPACTOS

#### 6.3.1. METODOLOGÍA DE MATRICES

Para la identificación, descripción y valoración de los impactos, se utiliza la metodología propuesta por V. Conesa F-Vítora<sup>2</sup>, que permite identificar las acciones susceptibles de producir impactos (situadas en columnas) y los factores ambientales susceptibles de recibirlos (situados en filas).

El desarrollo de una matriz del tipo causa-efecto, es el método que nos permite realizar una valoración cualitativa de los impactos que ocasiona nuestro Proyecto en el entorno en el que se halla inserto.

Los valores asignados se expresan según el modelo matemático siguiente:

$$\text{Importancia de Impacto} = \pm (3I + 2EX + MO + PE + RV + SI + AC + EF + PR + MC)$$

- |                              |                               |
|------------------------------|-------------------------------|
| • <b>Naturaleza</b> = $\pm$  | • <b>Sinergia</b> = SI        |
| • <b>Intensidad</b> = I      | • <b>Acumulación</b> = AC     |
| • <b>Extensión</b> = EX      | • <b>Efecto</b> = EF          |
| • <b>Momento</b> = MO        | • <b>Periodicidad</b> = PR    |
| • <b>Persistencia</b> = PE   | • <b>Recuperabilidad</b> = MC |
| • <b>Reversibilidad</b> = RV |                               |

Dado que los VALORES EXTREMOS de **IMPORTANCIA del IMPACTO** pueden variar, se ha adoptado la siguiente escala de calificación:

<sup>2</sup> Instrumentos de la Gestión Ambiental de la Empresa. V. Conesa F-Vítora, Madrid (1997)

***Impactos Negativos***

- Valor de Impacto Ambiental < de 25 = **BAJO**
- Valor de Impacto Ambiental entre 25 y 50 = **MODERADO**
- Valor de Impacto Ambiental > de 50 = **CRITICO**

***Impactos Positivos***

- Valor de Impacto Ambiental < de 25 = **POCO BENEFICIOSO**
- Valor de Impacto Ambiental entre 25 y 50 = **MODERADAMENTE BENEFICIOSO**
- Valor de Impacto Ambiental > de 50 = **ALTAMENTE BENEFICIOSO**

<b>Impactos</b>	<b>Ref.</b>	<b>Ponderación</b>	<b>Clasificación</b>
Negativos		Valor de Impacto Ambiental < 25	BAJO
		Valor de Impacto Ambiental entre 25 y 50	MODERADO
		Valor de Impacto Ambiental > 50	CRITICO
Positivos		Valor de Impacto Ambiental < 25	POCO BENEFICIOSO
		Valor de Impacto Ambiental entre 25 y 50	MODERADAMENTE BENEFICIOSO
		Valor de Impacto Ambiental > 50	ALTAMENTE BENEFICIOSO

Informe Ambiental del Proyecto "Construcción de Cutineras asociadas a Pozos CM.x-1, CS.x-4, LEN.x-3, MN.x-6"			MATRIZ DE IMPORTANCIA																																					
			ACCIONES SUSCEPTIBLES DE CAUSAR IMPACTOS																																					
			Fase de Proyecto			Actividades comunes a todas las etapas del proyecto						Fase de Construcción						Fase de Operación y Mantenimiento								Fase de Abandono														
Ocupación de Personal			Emplazamiento del proyecto			Movimiento Vehículos y Maquinarias						Acondicionamiento del terreno						Construcción de obras civiles								Operación de las Cutineras								Desmantelamiento de las Cutineras						
Yacimiento Colhué Huapi			Generación de Mano de Obra	Ocupación del Suelo	Instalación de Obrador	VALOR MEDIO	Emisiones Gaseosas	Generación de Ruidos	Suspensión de Polvo	Pérdidas de Grasas / Lubrificantes	Desbroce de la cubierta vegetal (CM.x-1, LEN.x-3, MN.x-6)	Movimiento de Suelos (excavación, nivelación y compactación)	Voladura de material (suelo no consolidado)	Uso del recurso hídrico (compactación)	Uso del recurso hídrico (compactación / impermeabilización)	Generación de residuos asimilables a domiciliarios	Generación de residuos de obra	VALOR MEDIO	Eventuales pérdidas de residuos peligrosos	Eventual generación de residuos petroleros / material empotrado	Almacenamiento transitorio de residuos petroleros en condiciones adecuadas	Voladura de material (top soil acopiado en esquinero de cutinera)	Encharcamiento (eventual contingencia)	VALOR MEDIO	MEDIA TOTAL	Eventual generación de residuos petroleros / material empotrado	Eventual generación de residuos peligrosos	Generación de residuos asimilables a domiciliarios	Generación de residuos de obra / rezago	Recomposición del área	VALOR MEDIO									
FACTORES AMBIENTALES SUSCEPTIBLES DE RECIBIR IMPACTOS																																								
SISTEMA AMBIENTAL	Medio Natural	Físico	AGUA	Superficial	0	0	0	0,0	0	0	0	-20	0	0	0	-18	-18	-26	0	-7,45	-18	-17	23	0	0	-2,40	-4,93	-23	-23	-22	0	0	-17,00							
				Subterránea	0	0	0	0,0	0	0	0	0	0	0	0	-18	-18	-15	0	-4,64	-16	-17	21	0	0	-2,40	-3,52	-18	-21	-15	0	0	-13,50							
			AIRE	Calidad del aire	0	0	0	0,0	-19	0	-19	0	0	0	-16	0	0	0	0	-4,91	0	0	0	-15	23	1,60	-1,65	0	0	0	0	0	0,00							
				Contaminación sonora	0	0	0	0,0	0	-19	0	0	0	0	0	0	0	0	0	-1,73	0	0	0	0	0	0,00	-0,86	0	0	0	0	0	0,00							
			SUELO	Superficial	0	-27	0	-13,5	0	0	0	-20	-25	-22	0	0	0	-28	0	-8,64	-18	-17	23	0	-16	-5,60	-7,12	-23	-23	-19	0	22	-16,25							
				Horizontes subsuperficiales	0	-17	0	-8,5	0	0	0	-17	0	-22	0	0	0	0	0	-3,55	-15	-16	21	0	0	-2,00	-2,77	-20	-21	0	0	0	-10,25							
		IMPORTANCIA MEDIA					-13,5	IMPORTANCIA MEDIA										-5,47	IMPORTANCIA MEDIA					-1,76	-3,62	IMPORTANCIA MEDIA					-9,35									
		Biótico	FLORA		0	-20	0	-10,0	0	0	-19	0	-20	-20	0	0	0	-20	0	-7,18	-25	-25	0	0	0	-10,00	-8,59	-22	-24	-20	0	20	-16,50							
			FAUNA		0	-16	0	-8,0	-19	-19	-14	0	0	-16	-14	0	0	-16	0	-8,91	-25	-20	0	-14	0	-11,80	-10,35	16	-18	-16	0	0	-4,50							
			IMPORTANCIA MEDIA					-18,0	IMPORTANCIA MEDIA										-8,05	IMPORTANCIA MEDIA					-10,90	-9,47	IMPORTANCIA MEDIA					-10,50								
	Perceptual		PAISAJE		0	-25	0	-12,5	0	0	-19	0	-22	-22	-19	0	0	-20	-16	-10,73	-25	-25	-16	-19	-16	-21,25	-15,99	-22	-24	-20	0	20	-16,50							
		IMPORTANCIA MEDIA					-12,5	IMPORTANCIA MEDIA										-10,73	IMPORTANCIA MEDIA					-21,25	-15,99	IMPORTANCIA MEDIA					-16,50									
	Medio Antrópico	Socio-Económico	USO DEL SUELO		0	-29	0	-14,5	0	0	0	0	-29	-29	0	0	0	-24	0	-7,45	-26	-26	19	0	-16	-9,80	-8,63	-23	-23	-24	0	25	-17,50							
			PATRIMONIO CULTURAL		0	0	0	0,0	0	0	0	0	0	0	0	0	0	0	0,00	0	0	0	0	0	0,00	0,00	0	0	0	0	0	0,00								
			POBLACION / ECONOMIA		22	0	0	11,0	-19	-19	-19	0	0	0	0	-19	-19	-19	0	-10,36	-23	-23	0	0	0	-9,20	-9,78	-18	-18	-19	0	0	-13,75							
			IMPORTANCIA MEDIA					-1,17	IMPORTANCIA MEDIA										-5,94	IMPORTANCIA MEDIA					-6,33	-6,14	IMPORTANCIA MEDIA					-10,42								

Impactos Negativos

	Valor de Impacto Ambiental < 25 = BAJO
	Valor de Impacto Ambiental entre 25 y 50 = MODERADO
	Valor de Impacto Ambiental > 50 = CRITICO

Fuente: Secretaría de Energía de la Nación (Resolución N° 25/04) – Adaptado y modificado por *consulplan* argentina.

Impactos Positivos

	Valor de Impacto Ambiental < 25 = POCO BENEFICIOSO
	Valor de Impacto Ambiental entre 25 y 50 = MODERAMENTE BENEFICIOSO
	Valor de Impacto Ambiental > 50 = ALTAMENTE BENEFICIOSO

MEDIO NATURAL (FISICO)			IMPORTANCIA DEL IMPACTO																																		
			I = ± (3i + 2EX + MO + PE + RV + SI + AC + EF + PR + MC)																																		
			Naturaleza		Intensidad		Extensión		Momento		Persistencia		Reversibilidad		Sinergia		Acumulación		Efecto		Periodicidad		Recu- perabilidad		IMPORTANCIA TOTAL DE CADA ACCIÓN												
			N		I		EX		MO		PE		RV		SI		AC		EF		PR		MC				AGUA		AIRE		SUELO						
			Superficial	Subterránea	Calidad del aire	Contaminación sonora	Superficial	Horizontes subsuperficiales	Superficial	Subterránea	Calidad del aire	Contaminación sonora	Superficial	Horizontes subsuperficiales	Superficial	Subterránea	Calidad del aire	Contaminación sonora	Superficial	Horizontes subsuperficiales	Superficial	Subterránea	Calidad del aire	Contaminación sonora	Superficial	Horizontes subsuperficiales	Superficial	Horizontes subsuperficiales	Superficial	Subterránea	Calidad del aire	Contaminación sonora	Superficial	Horizontes subsuperficiales			
Acciones susceptibles de causar Impactos		Factor Ambiental																																			
Fase de Proyecto	Ocupación de Personal	Generación de Mano de Obra																																			
	Emplazamiento del Proyecto	Ocupación del Suelo				-	-				2	1				1	1			2	2					2	2			1	1			4	1		
		Instalación de obrador																																			
Actividades comunes a todas las etapas del proyecto	Movimiento Vehículos y Maquinarias	Emisiones Gaseosas			-					1			2				1						1														
		Generación de Ruidos				-					1				1				1						1												
		Suspensión de Polvo				-					1						2																				
		Pérdidas de Grasas / Lubricantes	-				-	-	1					1	1	1			1	1	4				4	4	1			1	1	2		2	2	1	
Fase de Construcción	Acondicionamiento del terreno	Desbroce de la cubierta vegetal (CM.x-1, LEN.x-3, MN.x-6)					-				2						2																				
		Movimiento de Suelos (excavación, nivelación y compactación)					-	-			2	2			1	1			2	2					2	2			1	1							
		Voladura de material (suelo no consolidado)				-				1							2																				
		Uso del recurso hídrico (compactación)	-	-						1	1					1	1																				
	Construcción de obras civiles	Uso del recurso hídrico (compactación / impermeabilización)	-	-					1	1					1	1																					
		Generación de residuos asimilables a domiciliarios	-	-			-		2	1		2		1	1			2	2																		
		Generación de residuos de obra																																			
Fase de Operación y Mantenimiento	Operación de las Cutíneras	Eventuales pérdidas de residuos peligrosos	-	-		-	-	1	1			1	1	2	2		2	2	1	1			1	1	2	2			1	1	4	1		4	1		
		Eventual generación de residuos petroleros / material empetrolado	-	-		-	-	1	1			1	1	1	2		1	2	1	2			1	2	2	2			2	2	1	1			1	1	
		Almacenamiento transitorio de residuos petroleros en condiciones adecuadas	+	+		+	+	2	2			2	2	1	2		1	2	4	2			4	2	2	2			2	2	1	1			1	1	
		Voladura de material (top soil acopiado en esquinero de cutínera)				-					1						4																				
		Encharcamiento (eventual contingencia)					-				1																										
Fase de Abandono	Desmantelamiento de las Cutíneras	Eventual generación de residuos petroleros / material empetrolado	-	-		-	-	1	1			1	2	4	2		4	2	1	1			1	1	2	2			2	2	1	1			1	1	
		Eventual generación de residuos peligrosos	-	-		-	-	2	2			2	2	1	2		1	2	4	2			4	2	1	1			2	2	1	1			1	1	
		Generación de residuos asimilables a domiciliarios	-	-		-		2	1			1		4	2		4		1	1			1		1	1			1		1	1			1	1	
		Generación de residuos de obra / rezago																																			
		Recomposición del área				+					1						4																				

Fuente: Secretaría de Energía de la Nación (Resolución N° 25/04) – Adaptado y modificado por Consulplan Arg. S.A.

MEDIO NATURAL (BIÓTICO Y PERCEPTUAL)			IMPORTANCIA DEL IMPACTO																																				
			I = ± (3i + 2EX + MO + PE + RV + SI + AC + EF + PR + MC)																																				
			Naturaleza			Intensidad			Extensión			Momento			Persistencia			Reversibilidad			Sinergia			Acumulación			Efecto			Periodicidad			Recu- perabilidad			IMPORTANCIA TOTAL DE CADA ACCIÓN			
			N			i			EX			MO			PE			RV			SI			AC			EF			PR			MC						
Acciones susceptibles de causar Impactos			Factor Ambiental			FLORA	FAUNA	PAISAJE	FLORA	FAUNA	PAISAJE	FLORA	FAUNA	PAISAJE	FLORA	FAUNA	PAISAJE	FLORA	FAUNA	PAISAJE	FLORA	FAUNA	PAISAJE	FLORA	FAUNA	PAISAJE	FLORA	FAUNA	PAISAJE	FLORA	FAUNA	PAISAJE	FLORA	FAUNA	PAISAJE				
						FLORA	FAUNA	PAISAJE	FLORA	FAUNA	PAISAJE	FLORA	FAUNA	PAISAJE	FLORA	FAUNA	PAISAJE	FLORA	FAUNA	PAISAJE	FLORA	FAUNA	PAISAJE	FLORA	FAUNA	PAISAJE	FLORA	FAUNA	PAISAJE	FLORA	FAUNA	PAISAJE	FLORA	FAUNA	PAISAJE	FLORA	FAUNA	PAISAJE	
Fase de Proyecto	Ocupación de Personal	Generación de Mano de Obra																																0,0	0,0	0,0			
	Emplazamiento del Proyecto	Ocupación del Suelo	-	-	-	1	1	2	1	1	1	4	4	4	1	1	2	1	1	2	1	1	1	1	1	1	4	1	4	1	1	1	2	1	2	-20,0	-16,0	-25,0	
		Instalación de Obrador																																		0,0	0,0	0,0	
Actividades comunes a todas las etapas del proyecto	Movimiento Vehículos y Maquinarias	Emisiones Gaseosas		-			1			1			4			1			1			1			1			4			1			1		0,0	-19,0	0,0	
		Generación de Ruidos		-			1			1			4			1			1			1			1			4			1			1		0,0	-19,0	0,0	
		Suspensión de Polvo	-	-	-	1	1	1	1	1	1	4	2	4	1	1	1	1	1	1	1	1	1	1	1	1	4	1	4	1	1	1	1	1	1	-19,0	-14,0	-19,0	
		Pérdidas de Grasas / Lubricantes																																		0,0	0,0	0,0	
Fase de Construcción	Acondicionamiento del terreno	Desbroce de la cubierta vegetal (CM.x-1, LEN.x-3, MN.x-6)	-		-	1		1	1		1	4		4	1		2	1		2	1		1	1		1	4		4	1		1	2		2	-20,0	0,0	-22,0	
		Movimiento de suelos (excavación, nivelación y compactación)	-	-	-	1	1	1	1	1	1	4	4	4	1	1	2	1	1	2	1	1	1	1	1	1	4	1	4	1	1	1	2	1	2	-20,0	-16,0	-22,0	
		Voladura de material (suelo no consolidado)		-	-		1	1		1	1		2	4		1	1		1	1		1	1		1	1		1	4		1	1		1	1	0,0	-14,0	-19,0	
		Uso del recurso hídrico (compactación)																																		0,0	0,0	0,0	
	Construcción de obras civiles	Uso del recurso hídrico (compactación / impermeabilización)																																		0,0	0,0	0,0	
		Generación de residuos asimilables a domiciliarios	-	-	-	1	1	1	1	1	1	4	2	4	1	1	1	2	2	2	1	1	1	1	1	1	1	4	1	4	1	1	1	1	2	1	-20,0	-16,0	-20,0
		Generación de residuos de obra			-			1			1			1			1			1			1			1			4			1			1	0,0	0,0	-16,0	
Fase de Operación y Mantenimiento	Operación de las Cutíneas	Eventuales pérdidas de residuos peligrosos	-	-	-	2	2	2	1	1	1	4	4	4	2	2	2	2	2	2	1	1	1	1	1	1	4	4	4	1	1	1	2	2	2	-25,0	-25,0	-25,0	
		Eventual generación de residuos petroleros / material empetrolado	-	-	-	2	2	2	1	1	1	4	2	4	2	2	2	2	2	2	1	1	1	1	1	1	4	1	4	1	1	1	2	2	2	-25,0	-20,0	-25,0	
		Almacenamiento transitorio de residuos petroleros en condiciones adecuadas			-			1			1			1			1			1			1			1			4			1			1	0,0	0,0	-16,0	
		Voladura de material (top soil acopiado en esquinero de cutínea)		-	-		1	1		1	1		2	4		1	1		1	1		1	1		1	1		1	4		1	1		1	1	0,0	-14,0	-19,0	
		Encharcamiento (eventual contingencia)			-			1			1			1			1			1			1			1			4			1			1	0,0	0,0	-16,0	
Fase de Abandono	Desmantelamiento de las Cutíneas	Eventual generación de residuos petroleros / material empetrolado	-	-	-	1	1	1	1	1	1	4	2	4	2	1	2	2	2	2	1	1	1	1	1	1	4	1	4	1	1	1	2	2	2	-22,0	16,0	-22,0	
		Eventual generación de residuos peligrosos	-	-	-	1	1	1	1	1	1	4	2	4	2	1	2	2	2	2	1	1	1	4	4	4	4	1	4	1	1	1	1	1	1	-24,0	-18,0	-24,0	
		Generación de residuos asimilables a domiciliarios	-	-	-	1	1	1	1	1	1	4	2	4	1	1	1	2	2	2	1	1	1	1	1	1	4	1	4	1	1	1	1	2	1	-20,0	-16,0	-20,0	
		Generación de residuos de obra / rezago																																		0,0	0,0	0,0	
		Recomposición del área	+		+	1		1	1		1	2		2	2		2	2		2	1		1	1		1	4		4	1		1	2		2	20,0	0,0	20,0	

Fuente: Secretaría de Energía de la Nación (Resolución N° 25/04) – Adaptado y modificado por Consulplan Arg. S.A.

MEDIO ANTRÓPICO (SOCIO-ECONÓMICO)			IMPORTANCIA DEL IMPACTO																																
			I = ± (3i + 2EX + MO + PE + RV + SI + AC + EF + PR + MC)																																
			Naturaleza		Intensidad		Extensión		Momento		Persistencia		Reversibilidad		Sinergia		Acumulación		Efecto		Periodicidad		Recu- perabilidad		IMPORTANCIA TOTAL DE CADA ACCIÓN										
			N		i		EX		MO		PE		RV		SI		AC		EF		PR		MC												
Acciones susceptibles de causar Impactos			Factor Ambiental			USO DEL SUELO		PATR. CULTURAL		POBL-ECONOM.		USO DEL SUELO		PATR. CULTURAL		POBL-ECONOM.		USO DEL SUELO		PATR. CULTURAL		POBL-ECONOM.		USO DEL SUELO		PATR. CULTURAL		POBL-ECONOM.		USO DEL SUELO		PATR. CULTURAL		POBL-ECONOM.	
Fase de Proyecto	Ocupación de Personal	Generación de Mano de Obra			+			2			1			4			1			1			4			1			1	0,0	0,0	22,0			
	Emplazamiento del Proyecto	Ocupación del Suelo	-			2			2			4			2			4			1			4			1			2			-29,0	0,0	0,0
		Instalación de Obrador																															0,0	0,0	0,0
Actividades comunes a todas las etapas del proyecto	Movimiento Vehículos y Maquinarias	Emisiones Gaseosas			-			1			1			4			1			1			4			1			1	0,0	0,0	-19,0			
		Generación de Ruidos			-			1			1			4			1			1			4			1			1	0,0	0,0	-19,0			
		Suspensión de Polvo			-			1			1			4			1			1			4			1			1	0,0	0,0	-19,0			
		Pérdidas de Grasas / Lubricantes																											1	0,0	0,0	0,0			
Fase de Construcción	Acondicionamiento del terreno	Desbroce de la cubierta vegetal (CM.x-1, LEN.x-3, MN.x-6)	-			2			2			4			2			4			1			4			1			2			-29,0	0,0	0,0
		Movimiento de Suelos (excavación, nivelación y compactación)	-			2			2			4			2			4			1			4			1			2			-29,0	0,0	0,0
		Voladura de material (suelo no consolidado)																														0,0	0,0	0,0	
		Uso del recurso hídrico (compactación)			-			1			1			4			1			1			4			1			1	0,0	0,0	-19,0			
	Construcción de obras civiles	Uso del recurso hídrico (compactación / impermeabilización)			-			1			1			4			1			1			4			1			1	0,0	0,0	-19,0			
		Generación de residuos asimilables a domiciliarios	-		-	1		1	1		1	4		4	2		1	2		1	1		1	4		1	4		4	1	1	-24,0	0,0	-19,0	
		Generación de residuos de obra																														0,0	0,0	0,0	
Fase de Operación y Mantenimiento	Operación de las Cutineras	Eventuales pérdidas de residuos peligrosos	-		-	2		2	1		1	4		4	1		1	2		2	1		1	4		1	4		4	1	1	-26,0	0,0	-23,0	
		Eventual generación de residuos petroleros / material empetrolado	-		-	2		2	1		1	4		4	1		1	2		2	1		1	4		1	4		4	1	1	-26,0	0,0	-23,0	
		Almacenamiento transitorio de residuos petroleros en condiciones adecuadas	+			1			1			4			1			1			1			4			1			1		19,0	0,0	0,0	
		Voladura de material (top soil acopiado en esquinero de cutinera)																														0,0	0,0	0,0	
		Encharcamiento (eventual contingencia)	-			1			1			1			1			1			1			4			1			1			-16,0	0,0	0,0
Fase de Abandono	Desmantelamiento de las Cutineras	Eventual generación de residuos petroleros / material empetrolado	-		-	1		1	1		1	2		2	1		1	4		2	1		1	4		1	4		4	1	1	-23,0	0,0	-18,0	
		Eventual generación de residuos peligrosos	-		-	1		1	1		1	4		4	2		2	4		2	1		1	1		1	4		1	1	1	-23,0	0,0	-18,0	
		Generación de residuos asimilables a domiciliarios	-		-	1		1	1		1	4		4	2		1	2		1	1		1	4		1	4		4	1	1	-24,0	0,0	-19,0	
		Generación de residuos de obra / rezago																														0,0	0,0	0,0	
		Recomposición del área	+			2			1			4			2			2			2			1			4			1			25,0	0,0	0,0

Fuente: Secretaría de Energía de la Nación (Resolución N° 25/04) – Adaptado y modificado por Consulplan Arg. S.A.



## 6.4. INTERPRETACIÓN DE RESULTADOS OBTENIDOS (ASPECTOS MÁS RELEVANTES)

A continuación se expone un cuadro síntesis de identificación de los principales impactos potenciales de acuerdo a la metodología utilizada, para las distintas etapas del proyecto:

Impactos Significativos						
Matrices Empleadas						
	Etapa Construcción		Etapa Operación y Mantenimiento		Etapa de Abandono	
Secretaría Energía de la Nación (Res. 25/04)	<b>MODERADO</b>	<ul style="list-style-type: none"> <li>Emplazamiento del proyecto (ocupación del suelo)</li> <li>Desbroce de la cubierta vegetal<sup>3</sup></li> <li>Generación de residuos asimilables a domiciliarios</li> </ul>	<b>MODERADO</b>	<ul style="list-style-type: none"> <li>Eventuales pérdidas de residuos peligrosos (maquinaria)</li> <li>Eventual generación de residuos petroleros / material empetrolado.</li> </ul>	<b>BAJO</b>	<ul style="list-style-type: none"> <li>Eventual generación de residuos petroleros / material empetrolado<sup>4</sup></li> <li>Eventual Generación de residuos peligrosos (maquinaria).</li> </ul>
	<b>BAJO</b>	<ul style="list-style-type: none"> <li>Generación de mano de obra (+)</li> </ul>	<b>POCO BENEFICIOSO</b>	<ul style="list-style-type: none"> <li>Almacenamiento de residuos petroleros en condiciones adecuadas (+)</li> </ul>	<b>MODERADAMENTE BENEFICIOSO</b>	<ul style="list-style-type: none"> <li>Recomposición del área (+)</li> </ul>

<sup>3</sup> No se considera el desbroce para el caso de la futura cutinera asociada a Pozo CS.x-4 debido a la ausencia de cobertura vegetal en el sector.

<sup>4</sup> Cabe destacar que en caso que el material acopiado en las cutineras se encuentre con contenido de hidrocarburos, deberá trasladarse a Repositorio habilitado dentro del Yacimiento Colhué Huapi, se estima que el mismo estará libre de HC.

## **6.5. RESULTADOS DE LA EVALUACIÓN DE IMPACTOS AMBIENTALES**

### ***Medidas a Adoptar frente a Acciones del Proyecto Potencialmente Impactantes (Previsibles – Negativas)***

En el capítulo **7. Plan de Gestión Ambiental**, puntualmente en el Plan de Manejo Ambiental, se presentan las acciones impactantes asociadas a cada tarea en las distintas fases que implican el desarrollo del proyecto (Construcción, Operación y Abandono). Además, asociada a cada acción impactante se presentan las medidas preventivas y mitigadoras, según corresponda. Éstas tienen como propósito prevenir un impacto potencial o bien minimizar los impactos ambientales generados por todas las actividades del proyecto.

Medidas preventivas, son aquellas que permiten evitar, en la medida de lo posible, los daños que pudiera ocasionar la ejecución de una obra, de modo previo a que llegue a afectar el medio circundante.

Las medidas de mitigación son aquellas a adoptar ante la ejecución de un proyecto que permita aminorar, disminuir el efecto del impacto que ha generado una obra sobre el medio circundante. En tanto que las medidas correctivas son aquellas medidas que permiten corregir, restaurar el impacto producido por alguna acción llevada a cabo en el marco de un proyecto.

Por último, las medidas compensatorias, si bien no brindan la posibilidad de aminorar o corregir un impacto producido en el medio por parte de alguna acción, permiten de algún modo resarcir el efecto negativo provocado por la acción de un proyecto. No necesariamente se limitan al sitio del proyecto.

## **7. Plan de Gestión Ambiental**



**CONSULPLAN**  
GESTIÓN AMBIENTAL

## 7. PLAN DE GESTIÓN AMBIENTAL

El *Plan de Gestión Ambiental* se compone del Plan de Manejo Ambiental, Plan de Monitoreo Ambiental y Plan de Abandono.

A continuación se describen los planes que intentan mitigar, controlar o monitorear y responder (Plan de Contingencias), ante los impactos potenciales derivados de las distintas fases del proyecto.

### 7.1 PLAN DE MANEJO AMBIENTAL

El *Plan de Manejo Ambiental*, es decir, el programa de medidas de Prevención y Mitigación a seguir durante el Proyecto "**Construcción de Cutineras asociadas a Pozos CM.x-1, CS.x-4, LEN.x-3, MN.x-6**", en el Yacimiento Colhué Huapi, operado por Petroquímica Comodoro Rivadavia S.A., comprende el conjunto de medidas factibles y eficaces que puedan reducir los impactos negativos a niveles aceptables.

La propuesta del Plan que se presenta para el *Presente Proyecto*, tiende a orientar un *uso equilibrado del suelo donde se compatibilice el potencial de la actividad hidrocarburífera con un manejo de los recursos* bióticos, abióticos, paisajísticos y arqueológicos / culturales existentes.

Con este objetivo, se ha desarrollado el Plan que involucra:

- todas las fases que comprende el proyecto;
- los recursos afectados por las tareas a realizar (Agua, Suelo, Aire, Ecosistema y Paisaje);
- la descripción del impacto (identificación de impactos negativos previstos de importancia);
- las acciones susceptibles de causar impacto;
- las acciones preventivas propuestas (las medidas de mitigación/ compensación / corrección propuesta para cada impacto).

#### **Para el Seguimiento del Recurso**

- los **indicadores** a utilizar para el seguimiento de los recursos;
- los **parámetros a controlar** para el indicador elegido;
- la **fecha de control estimada**;
- la **frecuencia** con la cual se controlarán / obtendrán los resultados; y
- el **responsable** de aplicar las Medidas de Mitigación propuestas.

*Es importante, que el Seguimiento o Control de las medidas permita evaluar los resultados de la mitigación como parte de la supervisión de los proyectos y de lugar a la aplicación de **medidas correctivas** cuando sea necesario.*

PLAN DE MANEJO AMBIENTAL  
IAP "Construcción de Cutineras asociadas a Pozos CM.x-1, CS.x-4, LEN.x-3, MN.x-6", Yacimiento Colhué Huapi - Provincia de Chubut

Fase del Proyecto	Impacto Ambiental					Medidas propuestas			
	Recurso Afectado	Acciones susceptibles de causar impactos / tareas		Descripción del Impacto		Prevención	Mitigación	Corrección	Compensación
CONSTRUCCIÓN	AGUA	USO DEL RECURSO	Volumen de agua extraído	Compactación / Impermeabilización de la base de las cutineras	Para el desarrollo de la obra se utilizará agua proveniente de las perforaciones existentes (Propietario Sr. Kruger), ubicadas en sector adyacente al sitio de emplazamiento de las cutineras, pueden ocurrir pérdidas del recurso durante el traslado al sector de interés.	- Utilizar pozos de agua y/o aguadas habilitadas por el Instituto Provincial de Agua. - Minimizar el uso del agua durante el desarrollo de las obras.	---	---	---
						- Controlar el correcto estado y enganche de las mangueras durante el traslado.	----	---	---
		CONTAMINACIÓN	Generación de residuos asimilables a domiciliarios	Instalación de cartelera de identificación, cartelera interna de sectorización, refrigerio personal	- Durante las tareas de construcción del predio se generarán residuos asimilables a domiciliarios que de no recibir una adecuada disposición pudieran causar contaminación de las aguas en el sitio que se acopien, por la generación de lixiviados.	- Gestionar los residuos asimilables a domiciliarios (papeles, cartones, restos de comestibles, entre otros) que se generen durante la construcción del predio conforme al procedimiento de PCR S.A.. - Cumplir con las especificaciones planteadas en el Procedimiento de Gestión Integral de Residuos para el Área Colhué Huapi, vigente desde el mes de Noviembre de 2014.	-En caso de incidente o pérdidas de residuos, se deberá liberar el sector inmediatamente y trasladar donde la operadora lo crea conveniente.	---	---
	SUELO	OCUPACIÓN	Uso del Suelo	Excavación, nivelación y compactación	El sitio donde se construirán las cutineras es un sector de terreno virgen, sin intervención antrópica previa, asimismo, en algunos casos se trata de terrenos con pendiente (CM.x-1 y LEN.x-3), por lo tanto, se deberán realizar tareas de acondicionamiento de terreno tales como excavación, nivelación y compactación. Las cutineras se instalarán en geoforma de Depósitos Coluviales (CM.x-1), Planicie Aluvial (CS.x-4), y Pedimentos (LEN.x-3 y MN.x-6), se ubicarán sobre suelos arenosos que estarán modificados por truncamiento, compactación y nivelación. El movimiento de suelos generará taludes de relleno que pueden resultar inestables si no se compactan adecuadamente. Por otro lado, con el fin de impermeabilizar la base de los boxes que formarán parte de las mencionadas cutineras, se colocará una capa de Arcilla de 30 cm. De ese modo, se determinará un impacto sobre la extracción de áridos así como la ocupación del sitio en el que se construyan las cutineras. La presencia de personal que efectuará trabajos durante una jornada de 8hs diarias traerá como consecuencia la generación de residuos asimilables a urbanos y efluentes cloacales, los cuales de no tratarse adecuadamente derivarán en un impacto sobre el ambiente circundante.	- Extraer arcilla de cantera habilitada, en cantidad necesaria, conforme a las necesidades de la obra (Cantera "La Caleta". Expte. 13116/97, propiedad de PCR S.A.) - Gestionar los residuos asimilables a domiciliarios según el Procedimiento de Gestión Integral de Residuos del Área Colhué Huapi - Dar adecuado tratamiento a los efluentes cloacales, considerar la Res. 32/2010 -Construir canaleta para la recolección de eventuales lixiviados y/o precipitaciones que puedan llegar a generarse en el sector de acopio de recortes de perforación.	----	---	---
	AIRE	CONTAMINACIÓN / GENERACIÓN DE RUIDO	Generación de contaminantes atmosféricos / material particulado / ruido	Movimiento de vehículos y maquinarias / enripiado y compactación	- El movimiento de vehículos y maquinarias ahuyentará temporariamente a la fauna del lugar. El ruido de las maquinarias sobre los trabajadores no implicará impactos significativos en tanto se contemplen medidas de seguridad. - Las emisiones del escape de vehículos que usan gasolina o diesel como combustibles contienen tanto los productos (CO2 y H2O) de la combustión completa de los hidrocarburos del combustible (HC) como los subproductos de combustión incompleta. Estos últimos incluyen, además de los hidrocarburos no quemados, CO, productos de la oxidación de residuos contaminantes del combustible, SO2 y NOx (formados por oxidación de N2 del aire favorecida por la alta temperatura y presión en la cámara de combustión).	-Ningún trabajador puede estar expuesto a una dosis de nivel sonoro continuo equivalente superior a 90dB. Siendo este el límite máximo tolerado y considerándose los 85dB como nivel de precaución - El área de emplazamiento de las instalaciones se ubica a aproximadamente ~1,2 km del casco de estacia más cercano, Ea. Tres Botellas en el caso del Pozo MN.x-6, ~5,4km de Ea. Cerro Negro en el caso del Pozo LEN.x-3, y ~3,2km en el caso del Pozo CM.x-1, por lo tanto la generación de ruidos provocado por movimiento de maquinarias no afectará a las personas presentes en el lugar.	- El personal deberá utilizar los elementos de protección personal (EPP) correspondientes al tipo de tarea que esté desempeñando en cada momento. - Programar las actividades de construcción de forma tal que se minimicen las afectaciones por ruidos y vibraciones extremas, principalmente en áreas que se destaquen por constituir hábitat de la fauna autóctona o ganadera.	---	---

(continuación)

(continúa)

Fase del Proyecto	Impacto Ambiental					Medidas propuestas			
	Recurso Afectado	Acciones susceptibles de causar impactos / tareas		Descripción del Impacto		Prevención	Mitigación	Corrección	Compensación
CONSTRUCCIÓN	ECOSISTEMA	PERTURBACIÓN DEL HÁBITAT	Afectación de fauna silvestre	Movimiento de vehículos y maquinarias	- El movimiento de vehículos y maquinarias que implique el traslado de materiales y desarrollo de la obra, generará en forma temporal ahuyentamiento sobre la fauna del lugar. Principalmente por ser un área que se encuentra sin intervención hidrocarburífera previa, perjudicando aún más el sector de emplazamiento del Proyecto. - De igual modo, se contempla que el emplazamiento del proyecto generará un impacto sobre la vegetación circundante, dado por el desbroce (103 m2) de la cubierta vegetal (Cobertura vegetal de 0 a 40%). - Las especies que tienen un amplio rango de uso de hábitat requieren de grandes extensiones y se verán afectadas en su comportamiento por la presencia de personal y maquinarias trabajando.	- Minimizar el desbroce durante la construcción de las Cutineras. - Utilizar caminos existentes, en caso de corresponder, para el desplazamiento de maquinarias y vehículos durante la ejecución de las tareas. - En caso de quedar restos vegetales en la superficie del suelo, evitar su remoción, porque disminuirá así el grado de erosión y actuará como sumidero para las semillas de la vegetación aledaña. - Disminuir el tránsito de vehículos y ruido en sectores ajenos al área de emplazamiento del proyecto. - Minimizar los movimientos de suelos y no alterar la vegetación circundante a fin de preservar los ambientes de pequeños roedores y mamíferos predadores que se encuentren en eslabones superiores de la red trófica. - Monitorear las transectas instaladas en el presente IAP con frecuencia bienal.	---	---	---
	ASPECTOS SOC-ECON	AFECTACIÓN DEL PATRIMONIO	Ocupación del sitio	Construcción de cutineras	Dadas las características del suelo superficial arenoso predominante en amplios sectores del relieve, y la intensa erosión eólica que moviliza el manto superficial, podría existir la posibilidad de eventuales hallazgos de manera fortuita.	- Prohibir la recolección y/o manipulación de material arqueológico, entendiéndose dicha situación como uno de los impactos más severos - Reunión informativa con los encargados del personal involucrado en el plan de obras a ejecutar. - Generar una fluida comunicación con el equipo de arqueología ante decisiones que involucren movimientos de suelos. - Elaboración de un plan de monitoreo de obras.		---	---
	PAISAJE	PERCEPTUAL			El relieve ondulado (LEN.x-3 y CM.x-1), con fuerte declive, implica que las locaciones deban construirse formando taludes en corte y relleno. El movimiento de suelos generará taludes de relleno que pueden resultar inestables si no se compactan adecuadamente.	Compactar adecuadamente los taludes con el fin de evitar la inestabilidad y posible desmoronamiento de los mismos.	---	---	---
OPERACIÓN	AIRE	GENERACIÓN DE RUIDO	Emisión de ruido en fuentes fijas/móviles	Movimiento de vehículos y maquinarias	El movimiento de vehículos livianos y camiones durante el transporte de los residuos ahuyentará temporariamente a la fauna, en tanto sobre los trabajadores no implicará impactos significativos.	-Ningún trabajador puede estar expuesto a una dosis de nivel sonoro continuo equivalente superior a 90dB. Siendo este el límite máximo tolerado y considerándose los 85dB como nivel de precaución.	El personal deberá utilizar los elementos de protección personal (EPP) correspondientes al tipo de tarea que esté desempeñando en cada momento. Minimizar el ruido en las áreas de trabajo, para evitar la afectación de la fauna nativa.	---	---
		EMISIONES GASEOSAS	Generación de contaminantes atmosféricos		- Las emisiones del escape de vehículos que usan gasolina o diesel como combustibles contienen tanto los productos (CO2 y H2O) de la combustión completa de los hidrocarburos del combustible (HC) como los subproductos de combustión incompleta. Estos últimos incluyen, además de los hidrocarburos no quemados, CO, productos de la oxidación de residuos contaminantes del combustible, SO2 y NOx (formados por oxidación de N2 del aire favorecida por la alta temperatura y presión en la cámara de combustión).	- Mantener controles actualizados de emisiones en vehículos y de ruidos en las tareas con maquinarias. - Mantener actualizada la Verificación Técnica Vehicular de los vehículos utilizados en el área de emplazamiento del proyecto.	---	---	---
			Suspensión de polvo Afectación del tránsito		La circulación por caminos no pavimentados, generará la suspensión de polvo en los alrededores, provocando un impacto de carácter leve, puesto que las condiciones climáticas de la zona (fuertes vientos), contribuyen a su rápida dispersión.	- Utilizar caminos existentes y/o habilitados para la obra. - Controlar que los vehículos y maquinarias no superen las velocidades máximas permitidas. - Mantener con riego periódico los caminos principales del yacimiento Colhué Huapi en días de fuertes vientos.	---	---	---

(continúa)



(continuación)

Fase del Proyecto	Impacto Ambiental					Medidas propuestas			
	Recurso Afectado	Acciones susceptibles de causar impactos / tareas		Descripción del Impacto	Prevención	Mitigación	Corrección	Compensación	
OPERACIÓN	AGUA	CONTAMINACIÓN	Pérdidas/ derrame de residuos peligrosos; generación de material empetrolado; generación de residuos petroleros	Operación (acopio de recortes de perforación)	- En el sitio de operación del predio, de no cumplirse con las medidas constructivas y operativas previstas, podrán verse afectados distintos factores ambientales. Así como también pudieran generarse impactos sobre los distintos factores ambientales derivados de contingencias tales como: Pérdidas, derrames, lixiviados.	Identificar correctamente los contenedores según corrientes. Llevar un control de registros a fin de asegurar trazabilidad en la gestión de los residuos peligrosos. - Mantener la pendiente del fondo de las Cutineras, la misma deberá ser de 10 % permitiendo así el escurrimiento de posible fase líquida hacia una canaleta de recolección. - Controlar el espesor de la capa de arcilla (30 cm), de forma de mantener la superficie impermeabilizada, como así también el espesor de la capa de ripio (20cm). - Asegurar el correcto funcionamiento y estado de las canaletas recolectoras de eventuales lixiviados. - Utilizar para el acopio recipientes que garanticen su hermeticidad y estanqueidad. - Utilizar transportistas y tratadores habilitados para la gestión de residuos peligrosos. - Capacitar al personal en la manipulación y disposición de los residuos. -Detección de falta de "desempeño ambiental operativo" del personal afectado a tareas de Mantenimiento. - Realizar la gestión de residuos de acuerdo al Procedimiento de Gestión Integral de Residuos para el Área Colhué Huapi (Noviembre 2014) PCR S.A.	-En caso de incidente o pérdidas de residuos, recuperar, sanear adecuadamente y enviar el suelo empetrolado a Repositorio a construir en Área Colhué Huapi, una vez que se encuentre aprobado el correspondiente IAP "Repositorio y Recinto de Acopio Temporal de Residuos Petroleros, sitio de Disposición de Lodos" el cual tramita bajo Expediente N°947/15-MAYCDS. Si al momento de comenzar con la Perforación de los Pozos CM.x-1, CS.x-4, LEN.x-3, MN.x-6 no se encuentra construido el Repositorio mencionado, se deberá almacenar transitoriamente el material en contenedores correctamente identificados, en las inmediaciones de cada locación.	---	---
	SUELO					---	---		
	ECOSISTEMA					---	---	---	
	ASPECTOS SOC-ECON	SEGURIDAD				- Capacitar a los trabajadores en cuanto a la manipulación y gestión de los residuos en general; y específicamente en cuanto a los residuos peligrosos y petroleros. - Utilizar los EPP adecuados a las tareas que se desarrollen. - Colocar cartelería de seguridad para identificar sectores donde circule maquinaria pesada.	---	---	---

(continúa)

(continuación)

Fase del Proyecto	Impacto Ambiental					Medidas propuestas			
	Recurso Afectado	Acciones susceptibles de causar impactos / tareas		Descripción del Impacto		Prevención	Mitigación	Corrección	Compensación
ABANDONO	AGUA	CONTAMINACIÓN	Generación de residuos asimilables a domiciliarios/ Consumo de agua (limpieza)/ Generación de residuos peligrosos/ Generación de rezagos/ Recomposición del área	Disposición de cutting previo análisis en laboratorio habilitado / Recomposición del área	<p>- Las tareas de desmantelamiento del predio, relleno, nivelación, implicará la generación de residuos tales como cartelería en desuso, residuos asimilables a urbanos, canaletas en desuso, entre otros. Dichos residuos pudieran generar un impacto sobre los distintos factores ambientales en tanto no sean recuperados y dispuestos correctamente. - Durante la etapa de abandono, se considera que la recomposición del área implicará un impacto positivo en el sector.</p>	<p>- Capacitar a los trabajadores en cuanto a la manipulación y gestión de los residuos en general; y específicamente en cuanto a los residuos peligrosos y petroleros. - Utilizar los EPP adecuados a las tareas que se desarrollen. - Contratar transportistas y operadores habilitados en el Registro Provincial de Generadores y Operadores de Residuos Petroleros para mantener una gestión adecuada de los residuos petroleros; de igual modo para el transporte y disposición de los residuos peligrosos. Llevar registros y control documental a fin de asegurar la trazabilidad de la gestión de los residuos. - Gestionar los residuos conforme al Procedimiento Integral de Residuos, Área Colhué Huapi - Colocar los residuos asimilables a urbanos en bolsas / contenedores verdes y acopiar en sector de campamento, para posteriormente disponer como la operadora lo crea conveniente. - Enviar los residuos petroleros (bolsas amarillas) al recinto a construir en Área Colhué Huapi. - Monitorear las Transectas Monitor (T2M CM.x-1, T2M LEN.x-3, T2M MN.x-6) instaladas, a fin de evaluar los cambios que se produzcan en la vegetación y el suelo superficial, En CS.x-4 no se localizaron transectas, de modo que el efecto de la ctuinera sobre el AID debería reconocerse visualmente - Realizar los muestreos de suelo propuestos en el apartado monitoreo - Establecer los controles pertinentes para determinar la composición química del material acopiado en las Cutineras, de acuerdo a la legislación vigente (Decreto Provincial 1456/11) previo disposición final.</p>	<p>- En caso que los análisis del suelo acopiado en las Cutineras determinen contenido de hidrocarburos mayor a 1% p/p, se deberá trasladar para tratamiento por biorremediación (Biopilas) en Repositorio a construir en Área Colhué Huapi.</p>	---	---
	SUELO							---	---
	ECOSISTEMA						<p>Distribuir el Top soil extraído durante el desbroce de los sectores correspondientes a las futuras cutineras, con el fin de promover la revegetación natural en dicho sector. - Rellenar los sectores donde se ubicarán las Cutineras evitando dejar depresiones en el terreno.</p>	---	---
	AIRE	CONTAMINACIÓN / GENERACIÓN DE RUIDO	Generación de contaminantes atmosféricos / material particulado / ruido	<b>Movimiento de vehículos y maquinarias / enripiado y compactación</b>	<p>- Las emisiones del escape de vehículos que usan gasolina o diesel como combustibles contienen tanto los productos (CO2 y H2O) de la combustión completa de los hidrocarburos del combustible (HC) como los subproductos de combustión incompleta. Estos últimos incluyen, además de los hidrocarburos no quemados, CO, productos de la oxidación de residuos contaminantes del combustible, SO2 y NOx (formados por oxidación de N2 del aire favorecida por la alta temperatura y presión en la cámara de combustión). - El transporte de materiales implicará la circulación de vehículos por caminos no pavimentados, lo que generará la suspensión de polvo en los alrededores, provocando un impacto de carácter leve, puesto que las condiciones climáticas de la zona (fuertes vientos), contribuyen a su rápida dispersión.</p>	<p>-Utilizar, exclusivamente, los caminos existentes y/o habilitados para la circulación. -Controlar que los vehículos y maquinarias no superen las velocidades máximas permitidas. - Mantener consolidada y enripiada la superficie de caminos de acceso, regar periódicamente los caminos principales del área.</p>	---	---	---
								---	---
								---	---

## 7.2 PROGRAMA DE MONITOREO AMBIENTAL

Con el marco metodológico empleado en el IAP de referencia, el diseño de un Plan de Manejo Ambiental, cumple el objetivo de atenuar / corregir impactos que pueden generar las fases de construcción / operación y abandono del proyecto analizado.

El *PROGRAMA DE MONITOREO AMBIENTAL* permite medir, cuantificar, controlar que las acciones de mitigación planificadas sean las más adecuadas al desempeño ambiental buscado. Por ello, el objetivo principal es identificar las prioridades de seguimiento que permita determinar y demostrar cambios en los recursos que se ven directamente afectados por la operación del presente proyecto.

El presente Programa busca poder captar la dimensión con que se suceden los cambios en el ambiente, por el desarrollo normal de la actividad, a través de un proceso de observación y medición regular y objetivo del estado de variables ambientales estipuladas y evaluadas. De esta manera, se podrá distinguir entre las fluctuaciones *antrópicas* y las *naturales*, además de comprobar si las medidas de mitigación han sido efectivas.

Para monitorear el área se considera la metodología utilizada por *Dalmasso (2010)*; quien utilizó transectas fijas (*Point-Quadrat modificado; Passera y otros, 1983*) para monitorear los cambios en la vegetación en áreas disturbadas por la actividad hidrocarburífera. Para realizar estas transectas, en **Consulplan S. A.** se utiliza una soga tensa sobre el terreno, sobre la cual se dispone una cinta métrica. Cuando existen arbustos de cierta altura en el sitio de relevamiento, la metodología alternativa es la denominada de Punto al Paso (*Elissalde y otros, 2002*); la cual se releva caminando y permite sortear los obstáculos que representan dichos ejemplares; que impedirían emplear adecuadamente la cinta métrica.

### ***Metodología propuesta de monitoreo de la vegetación y suelo superficial (transectas)***

#### ***Monitores de vegetación (transectas)***

- El **Monitor** es una transecta representativa de la comunidad vegetal, que se diferencia del resto por ser sensible a las posibles modificaciones que pudiera sufrir la vegetación y la capa superficial del suelo en el sitio donde fuera realizado el proyecto o las obras. La información obtenida permitirá contar con una base de datos georreferenciados con el fin de preservar y mejorar, cuando sea necesario, la calidad del recurso flora.

- La elección del sitio del Monitor debe cumplir con las siguientes condiciones: situarse próximo a áreas de relativa sensibilidad y presente una vegetación uniforme que además sea representativa del paisaje. Se deberá seleccionar, preferentemente, una dirección de trazado perpendicular a la dirección de los vientos predominantes.
- **Testigos**, se tienen en cuenta las mismas premisas que para la transecta monitor, ubicándose al W de las obras, de manera tal que no se vea afectado por las mismas así como tampoco por el proyecto en las etapas de operación.
- Con la comparación entre períodos de las transectas monitores y testigos se pretende aumentar la precisión de la evaluación de los impactos derivados de las obras, en el caso de que los hubiese.
- A partir del análisis de las observaciones directas y datos cuantificados en campo, se realiza el cálculo de cobertura total, por estrato, Se determina también la abundancia y abundancia relativa de cada especie.
- **Cálculo de Índices de Biodiversidad.** Se informan tres índices, de biodiversidad Riqueza (S), uno de abundancia, el índice de Simpson ( $1 - \lambda$ ) y uno de equitatividad, el índice de Pielou (J).

Las variables a registrar en cada punto de la transecta serán:

- Clase taxonómica del ejemplar vegetal observado o suelo desnudo, y;
- Categoría de suelo superficial.

### **Monitores de suelo superficial (transectas)**

Se utilizan las mismas transectas propuestas que para el monitoreo de vegetación y determinándose las categorías de suelo superficial que se describen a continuación:

- **Montículos y arenas sueltas**; corresponden a sectores de acumulación neta de material de transporte eólico;
- **Arenas sueltas con gravas**, corresponden a sectores donde no hay ni acumulación ni pérdida neta de partículas; donde el material estaría en transporte;
- **Pavimento de erosión y Costra superficial**; corresponden a sectores donde hay deflación, es decir pérdida neta de material de transporte eólico; o depositación por escorrentía.

### **Propuesta de Instalación de transectas monitores**

El análisis de la información se basa en la comparación de los valores registrados con los de mediciones anteriores; concluyéndose en relación a los cambios observados. Se considera que los sitios más vulnerables son aquellos ubicados a corta distancia a sotavento (punto cardinal al que se dirige el viento); ya que en tales sectores se deposita el material de transporte eólico. En la región del Golfo San Jorge, los vientos predominantes tienen dirección aproximada W-E.

En el caso del relieve ondulado, tal como laderas de cañadón, son también sitios vulnerables aquellos relacionados con la dirección del flujo de escorrentía y la erosión hídrica.

Para el proyecto de Construcción de cutineras asociadas a los Pozos CM.x-1, LEN.x-3, CS.x-4, MN.x-6 se proponen tres pares de transectas de control del suelo superficial; en CM.x-1, LEN.x-3 y MN.x-6. Una de ellas actuará como testigo, ya que no estará sometida a los potenciales impactos de las obras, y la otra será monitor, ya que se ubicará en sitio sensible a tales impactos<sup>1</sup> (**Ver Mapa de Ubicación de Monitores**). En CS.x-4 la ausencia total de vegetación impide realizar un análisis numérico del estado de la vegetación.

El impacto potencial esperado es la voladura de material de transporte eólico producido en los cuttings en proceso de secado; que se depositaría en el sector donde se localizan las transectas monitor (CM.x-1 T2M, LEN.x-3 T2M, MN.x-6 T2M); y eventualmente provocaría disminución de la cobertura vegetal, cambios en la composición florística y ejemplares muertos en pie en dicho sector. En CS.x-4 no se localizaron transectas, de modo que el efecto de la cutinera sobre el AID debería reconocerse visualmente.

Dichos efectos pueden evaluarse por comparación con las transectas testigos (CM.x-1 T1, LEN.x-3 T1, MN.x-6 T1); la cual no sufriría la depositación de la voladura porque se ubican a barlovento de los sectores de obra.

Los efectos que se mencionan estarían confundidos con los respectivos efectos que pueden producir las locaciones de los pozos asociados a las cutineras.

Las transectas se identifican mediante el GID asignado (Código único de identificación de información, **Consulplan Argentina S. A.**).

**Cuadro 1.** Coordenadas de los sitios de ubicación de las transectas de relevamiento.

Sitio	GID <sup>2</sup>	Tipo fisonómico observado	Ubicación del muestreo			
			Coordenadas GK Sistema de referencia Posgar94		Coordenadas Geográficas, Sistema de referencia WGS84	
			Inicio transecta	Fin transecta	Inicio transecta	Fin transecta
T1 CM.x-1	1199	Estepa subarbusiva con arbustos aislados	X:4961862.57 Y:2564974.44	X:4961811.28 Y:2564974.11	S 45° 29' 35.84" W 68° 10' 07.59"	S 45° 29' 37.50" W 68° 10' 07.58"
T2M CM.x-1	1200	Estepa subarbusiva con arbustos aislados	X:4961694.37 Y:2565014.61	X:4961654.72 Y:2565041.39	S 45° 29' 41.28" W 68° 10' 05.66"	S 45° 29' 42.55" W 68° 10' 04.41"
T1 LEN.x-3	1183	Estepa arbustiva rala y peladal	X:4968862.41 Y:2572486.80	X:4968814.48 Y:2572505.79	S 45° 25' 46.47" W 68° 04' 25.37"	S 45° 25' 48.02" W 68° 04' 24.47"
T2M LEN.x-3	1184	Estepa arbustiva rala y peladal	X:4968701.69 Y:2572420.01	X:4968669.44 Y:2572371.13	S 45° 25' 51.70" W 68° 04' 28.36"	S 45° 25' 52.77" W 68° 04' 30.59"
Sitio CS.x-4	1201	Planicie aluvial sin vegetación	X:4968720.68 Y:2580593.45	X:4968676.97 Y:2580612.21	S 45° 25' 47.87" W 67° 58' 12.41"	S 45° 25' 49.28" W 67° 58' 11.52"
T1 MN.x-6	1170	Estepa arbustiva	X:4962895.70 Y:2607708.34	X:4962845.85 Y:2607738.83	S 45° 28' 43.36" W 67° 37' 20.76"	S 45° 28' 44.96" W 67° 37' 19.31"
T2M MN.x-6	1171	Estepa arbustiva	X:4962862.68 Y:2607517.32	X:4962801.42 Y:2607499.24	S 45° 28' 44.53" W 67° 37' 29.52"	S 45° 28' 46.53" W 67° 37' 30.31"

<sup>1</sup>Para mayor detalle ver Capítulo 2 / Medio Biótico

<sup>2</sup>GID: Código Único de Identificación de Información, Consulplan Argentina

Se dispusieron seis transectas de relevamiento del estado del suelo y la vegetación, ubicadas en cercanías de las futuras cutineras (CM.x-1, LEN.x-3, MN.x-6).

Se tomó como principal criterio de monitoreo, la dirección predominante WNW-ESE de los vientos locales, los que afectarían a la transecta monitor.



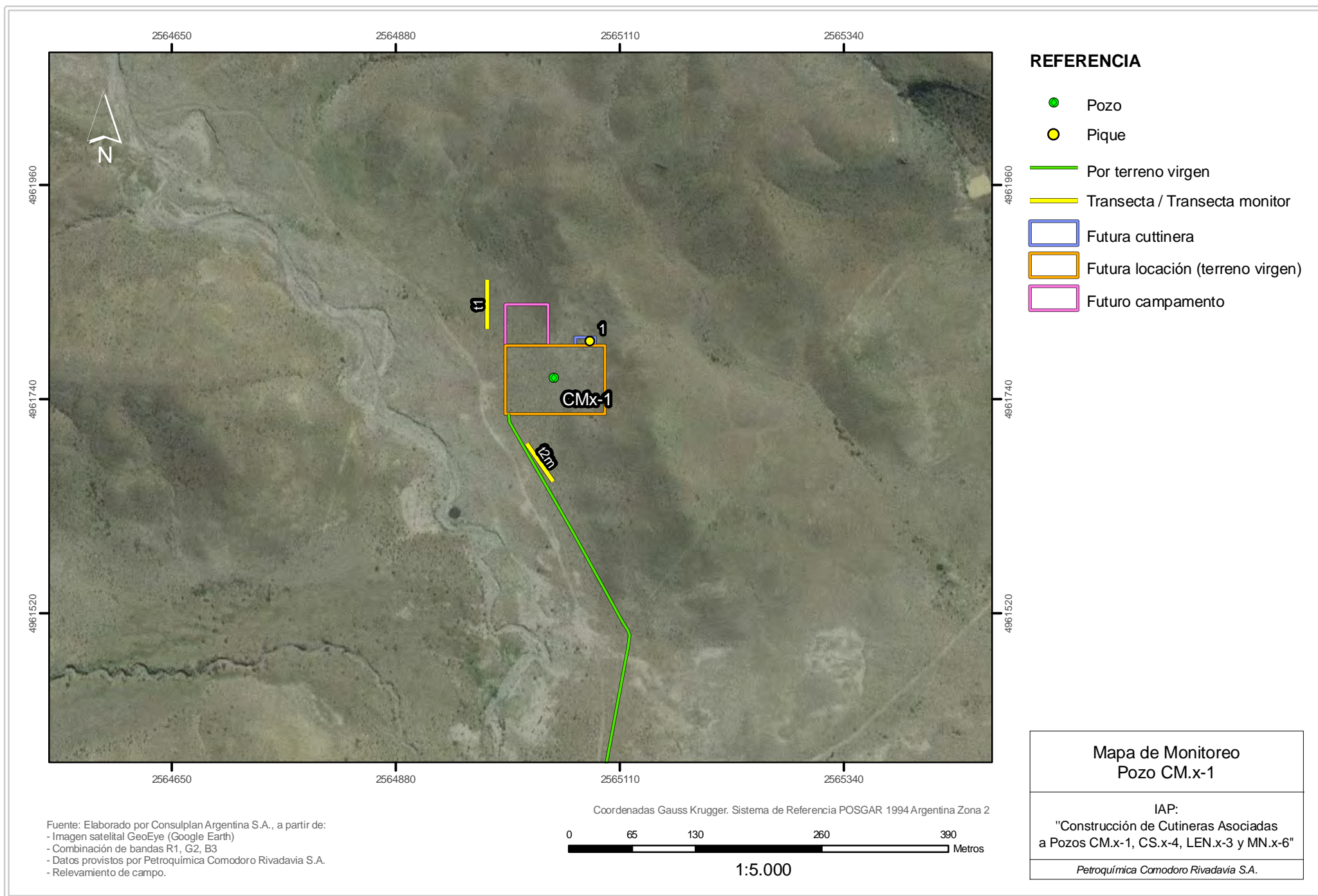

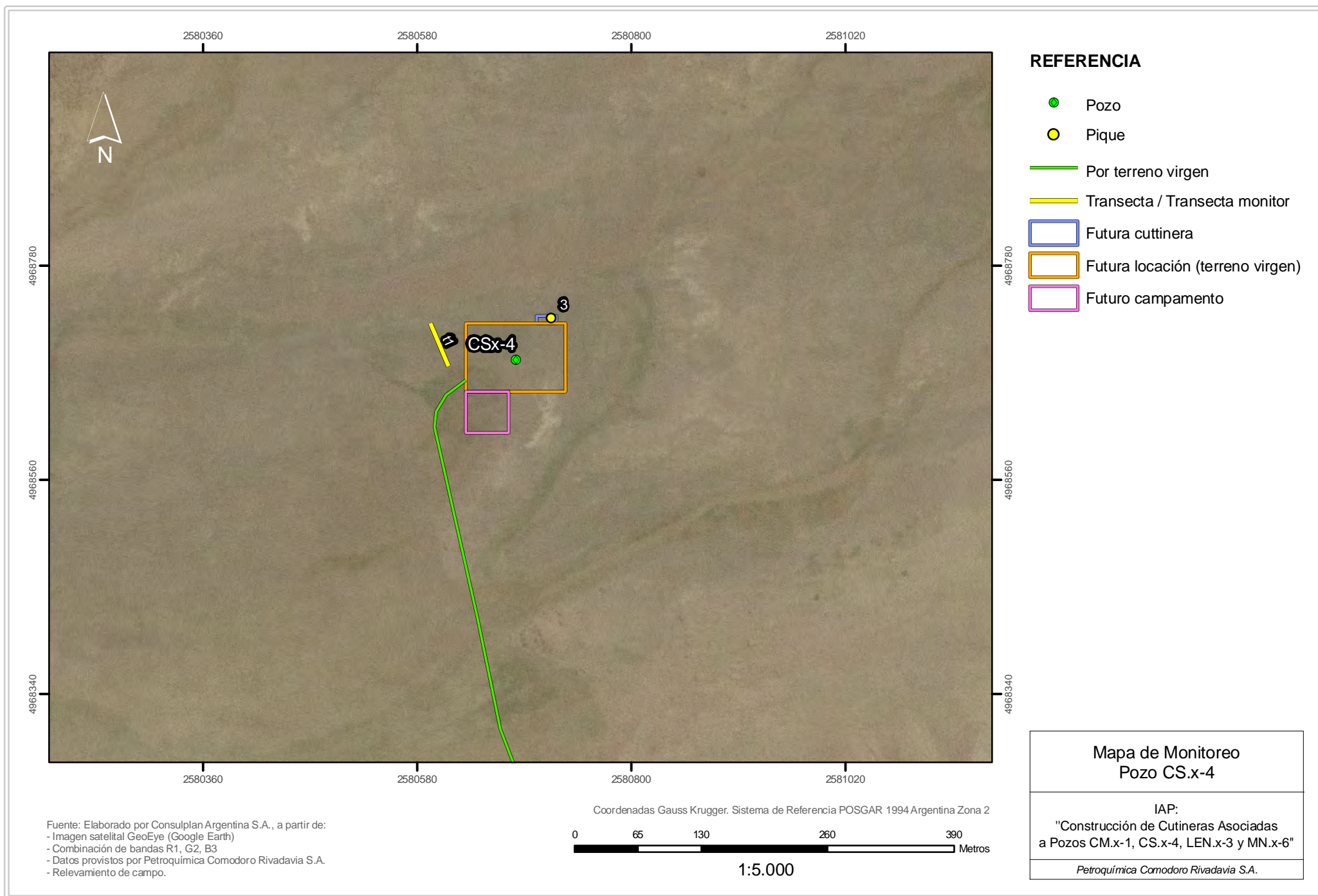



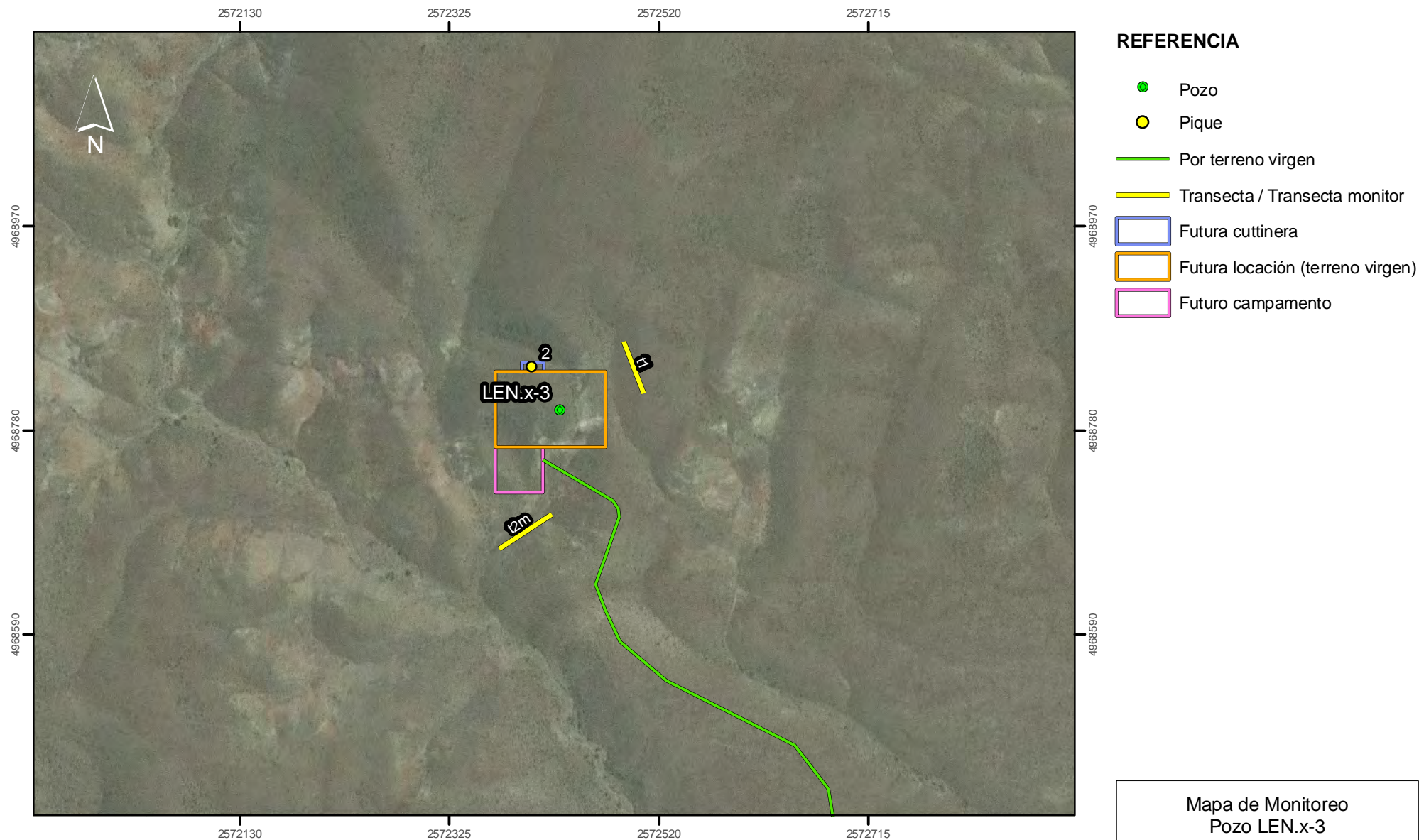

## REFERENCIA

- Pozo
- Pique
- Por terreno virgen
- Transecta / Transecta monitor
- Futura cuttinera
- Futura locación (terreno virgen)
- Futuro campamento

## Mapa de Monitoreo Pozo LEN.x-3

IAP:  
"Construcción de Cutineras Asociadas  
a Pozos CM.x-1, CS.x-4, LEN.x-3 y MN.x-6"

*Petroquímica Comodoro Rivadavia S.A.*

Fuente: Elaborado por Consulplan Argentina S.A., a partir de:  
- Digitalización sobre imagen satelital GeoEye (Google Earth)  
- Datos provistos por Petroquímica Comodoro Rivadavia S.A.  
- Relevamiento de campo.

Coordenadas Gauss Krugger. Sistema de Referencia POSGAR 1994 Argentina Zona 2

0 65 130 260 390 Metros

1:5.000

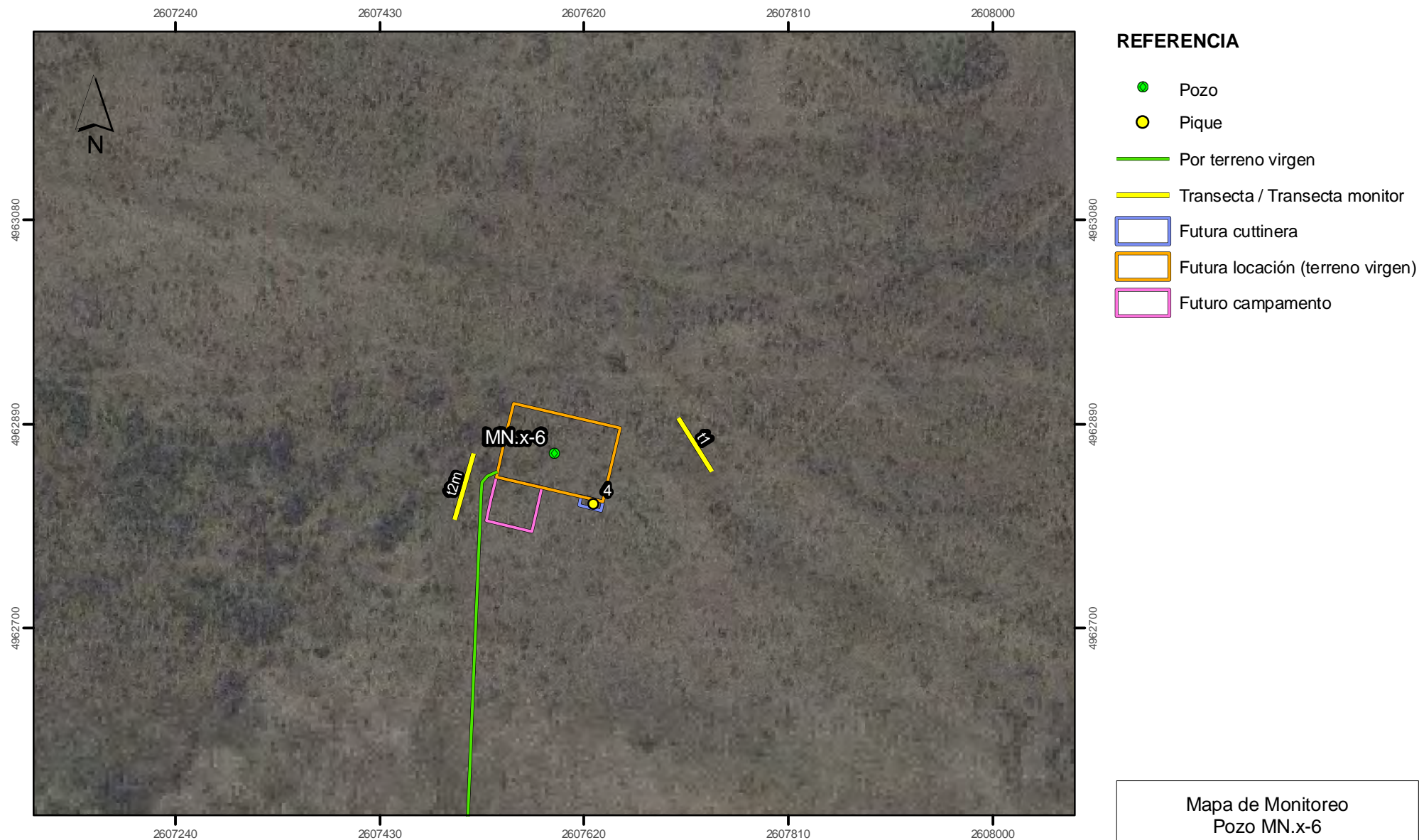

## REFERENCIA

- Pozo
- Pique
- Por terreno virgen
- Transecta / Transecta monitor
- Futura cuttinera
- Futura locación (terreno virgen)
- Futuro campamento

## Mapa de Monitoreo Pozo MN.x-6

IAP:  
"Construcción de Cutineras Asociadas  
a Pozos CM.x-1, CS.x-4, LEN.x-3 y MN.x-6"

*Petroquímica Comodoro Rivadavia S.A.*

Fuente: Elaborado por Consulplan Argentina S.A., a partir de:  
- Digitalización sobre imagen satelital GeoEye (Google Earth)  
- Datos provistos por Petroquímica Comodoro Rivadavia S.A.  
- Relevamiento de campo.

Coordenadas Gauss Krugger. Sistema de Referencia POSGAR 1994 Argentina Zona 2



1:5.000



**Programa de MONITOREO AMBIENTAL Propuesto**  
**“Construcción de Cutineras asociadas a Pozos CM.x-1, CS.x-4, LEN.x-3, MN.x-6” -Yacimiento Colhué Huapi, Provincia de Chubut**

Recurso	Parámetros	Técnicas Analíticas	Frecuencia	Lugar de monitoreo	Legislación que establece parámetros a controlar	Certificación de Laboratorios	Ubicación de Registros
<b>Suelo</b>	Metales Pesados	M. Lixiv. EPA 1310 / Total EPA 3051	En caso que aplique ante la ocurrencia de un incidente durante la operación.	En caso de incidentes en el sitio donde se produce el mismo.	<b>Ley 24.051 – Dto. 831/93</b> <b>Ley XI N° 35 (antes Ley 5439 (2006))</b> , Código Ambiental (adhesión a la Ley 24051). Decreto 1456/11 Reglamentación «De los Residuos Peligrosos» de la Ley N° 5439.		
	BTEX	EPA 8015 / EPA 5021					
	PAHs	EPA 846 MTH 8310					
	HTP	EPA SW 846 9074 EPA 418.1 / SM 5520 F EPA SW 846 – 1664					
<b>Aguas subterráneas</b>	Físico Químicos	SM 2510; 2540 C; 2023 B; 3500; 4500 EPA 7140; 7460; 7610; 7770	Según Programa de Monitoreo de la Operadora	En freáticos a instalar aguas arriba y aguas abajo del futuro Repositorio del Área Colhué Huapi.	<b>Ley 24051. Dto. 831/93</b> <b>Ley 5439 (2006) (Ley XI N° 35)</b> , Código Ambiental (adhesión a la Ley 24051). Decreto 1456/11 Reglamentación «De los Residuos Peligrosos» de la Ley N° 5439. <b>Decreto 1567/09</b> Registro Hidrogeológico Provincial	Certificados normas ISO 9001: 2000 y 14001:2004  <b>Metodología propuesta por el laboratorio actuante</b>	SGA – Área Operativa correspondiente
	Metales Pesados	EPA 7131; 7191; 7421; 7470;					
	HCT	EPA 418.1 Mod					
	BTEX	EPA 8015					
<b>Aire</b>	Material particulado, Monóxido de carbono, Hidrocarburos no quemados, Dióxido de azufre.	Decreto 779/95. Anexo N. Medición de emisiones de partículas visibles (humo) de motores diesel y de vehículos equipados con ellos.	Anual (a cargo de cada Contratista del Servicio)	Centros autorizados para el VTV correspondiente.	<b>Ley 24449 Dto. nac. 779/96</b> <b>Ley Pcial. 4.165 y Dto. Reglamentario 591/1996.</b>		
	Ruido	IRAM-CETIA 9C / IRAM-CETIA 9C-1 / IRAM 4062.					

Recurso	Parámetros	Técnicas Analíticas	Frecuencia	Lugar de monitoreo
<b>Vegetación / Suelo</b>	Cobertura	Calculo de cobertura por especie, por familia y por estrato.	Bienal	Se encuentran identificados en el Informe como T1 CM.x-1, T2M CM.x-1, T1 LEN.x-3, T2M LEN.x-3, Sitio CS.x-4, T1 MN.x-6, T2M MN.x-6. En el Cuadro 1 del presente capítulo se describen las coordenadas en Posgar 94, y las coordenadas Geográficas, en WGS, 1984.
	Composición	Identificación taxonómicamente de los individuos presentes por familia, género y especie.		
	Biodiversidad	Calculo de índices de Biodiversidad: Riqueza específica, Simpson, Pielou.		
	Composición del Suelo Superficial	Determinación de frecuencias de las categorías: Montículos de acumulación, Arena, Arena y Grava, Pavimentos de erosión, Costras.		

### **7.3 PROGRAMA DE SEGUIMIENTO Y CONTROL**

El **Programa de Seguimiento y Control** (ver páginas siguientes) que contempla las tareas de la etapa de construcción de las cuatro Cutineras asociadas a Pozos CM.x-1, CS.x-4, LEN.x-3, MN.x-6, tiene como fin verificar el cumplimiento de cada una de las medidas propuestas.

Este programa constituye una de las herramientas comúnmente utilizadas para el seguimiento de la eficiencia y el cumplimiento de las medidas ambientales propuestas en el Informe Ambiental para las tareas constituyentes de la Etapa de construcción de cada proyecto en particular.

El programa permite conocer la situación actual de la obra, por cuanto si se cumple con el tiempo estipulado de trabajo, según cronograma presentado por la empresa responsable de las obras, y con las medidas de mitigación propuestas en el estudio ambiental. De esta forma, se evalúa la eficacia en el cumplimiento de las tareas, permitiendo detectar oportunamente aquellos desvíos a las medidas preventivas / correctivas propuestas en el Informe.

A continuación se presentan los aspectos a ser relevados y monitoreados en los correspondientes Informes de Auditorías Ambientales al 50 y 100% de avance de la obra. Los aspectos a tener en cuenta para las mencionadas auditorías deberán contener la revisión de Antecedentes (Análisis del IAP, dictámenes técnicos, actas de inspección, etc.); Relevamiento de Campo (verificación y estado del avance de las obras y relevamiento fotográficos ) y Tareas de Gabinete (Identificación de hallazgos y desvíos respecto al IAP).

Asimismo, finalizadas las obras (etapa de construcción), se deberá proceder a realizar el Monitoreo de Vegetación y Suelos Superficial a fin de constatar si se registran variaciones como consecuencias de la ejecución de las mismas.



Plan de Monitoreo y Control de Tareas

Proyecto: Construcción de Cutineras asociadas a Pozos CM.x-1, CS.x-4, LEN.x-3, MN.x-6  
Descripción: Construcción de 4 Cutineras asociadas a los Pozos CM.x-1, CS.x-4, LEN.x-3, MN.x-6  
Área: Yacimiento Colhué Huapi  
Ubicación: ~ 62 km al NNW de la localidad de Comodoro Rivadavia  
Provincia: CHUBUT

Fase del Proyecto	Tarea	Verificaciones	Respuesta		Fecha de Control	Comentarios
Construcción	Ocupación del sitio / Datos Técnicos Constructivos	¿La construcción de la cutinera asociada al Pozo MN.x-6 se realizó en vértice SE de la locación?	SI	NO		
		¿La construcción de la cutinera asociada al Pozo LENx-3 se realizó en vértice N de la locación?	SI	NO		
		¿La construcción de la cutinera asociada al Pozo CM.x-1 se realizó en vértice NE de la locación?	SI	NO		
		¿La construcción de la cutinera asociada al Pozo CS.x-4 se realizó en vértice NE de la locación?	SI	NO		
		¿Se respetaron las dimensiones y las especificaciones técnicas planteadas en el IAP de referencia?	SI	NO		
		¿Las Cutineras ocupan una superficie de ~ 172 m2 y 142 m2 aproximadamente?	SI	NO		
		¿Se compactaron las paredes de las cuatro cutineras?	SI	NO		
		¿Se construyó la base de las cutineras con suelo natural (Arcilla) para impermeabilizar la base de las mismas?	SI	NO		
		¿Se colocó una capa de ripio de 15 cm sobre la capa natural de arcilla?	SI	NO		
		¿El fondo de cada Cutinera posee una pendiente de 10 %?	SI	NO		
		¿Se construyó la canaleta para colección de flúidos?	SI	NO		
		¿Se utilizó como sitio de extracción de agua para los trabajos de compactación, pozos de agua y/o aguadas habilitadas por el IPA?	SI	NO		
		¿Cuál fue el contratista designado para la obra?	SI	NO		
		¿En que plazo se ejecutó la obra?	SI	NO		
		¿El área aproximada de afectación por tareas de desbroce fue de 103m2?	SI	NO		
		¿Se compactaron correctamente los taludes con el fin de evitar la inestabilidad y posible desmoronamiento de los mismos? En el caso de Pozo CM.x-1 y LEN.x-3.	SI	NO		

Fase del Proyecto	Tarea	Verificaciones	Respuesta		Fecha de Control	Comentarios
Construcción	Ocupación del sitio / Datos Técnicos Constructivos	¿El predio donde se emplazarán las cutineras cuenta con cartelería de identificación?	SI	NO		
		¿Los residuos asimilables a domiciliarios se acopiaron transitoriamente en sector de campamento? Y luego ¿se enviaron al operador INECO SRL?	SI	NO		
		¿Se observa evidencia del empleo de EPP?	SI	NO		
		¿Se realizaron charlas / capacitaciones sobre seguridad y cuidado del medio ambiente, previo al inicio de las obras? ¿Hay registros de las mismas?	SI	NO		
		¿Se controló la documentación de los vehículos afectados a la obra?	SI	NO		
		¿Se encuentran vigentes los registros habilitantes para los vehículos?	SI	NO		
		¿Se observan materiales de construcción (maderas, metales, etc.) en los sitios ocupados por la obra?	SI	NO		
		¿Se instalaron contenedores / recipientes para el acopio transitorio de residuos peligrosos y/o petroleros?	SI	NO		
		¿Existen registros de los volúmenes de residuos generados durante la Etapa de Construcción del proyecto?	SI	NO		
		¿Se registraron hallazgos arqueológicos durante las tareas de movimiento de suelo?	SI	NO		
		¿Se registraron hallazgos paleontológicos bajo superficie?	SI	NO		
		¿Se dió aviso de los hallazgos encontrados al personal correspondiente?	SI	NO		

RESPONSABLE: .....

## 7.4 PLAN DE CONTINGENCIAS AMBIENTALES

Los lineamientos que se deben llevar a cabo en caso de Emergencia están implícitos en el **Plan de Contingencia** que posee la Operadora, cuya principal consideración es la de salvaguarda de la vida y su ambiente natural.

Este provee la información necesaria para minimizar los efectos nocivos de todo acaecimiento que genere un hecho contaminante o provoque un riesgo para bienes y/o personas.

El Plan de Contingencias general desarrollado para el Área Colhué Huapi (Revisión 2015, **Adjunto en Cap. 10 Anexos**) contempla:

- Derrames de agua de producción
- Derrames de petróleo y/o derivados y/o residuos petroleros líquidos y/o residuos peligrosos líquidos
- Incendios
- Emisión y fuga de gases
- Descontrol de pozos durante la Reparación, Terminación o Perforación
- Accidentes del personal propio, de contratistas y/o terceros
- Eventos especiales (extravío de material peligroso, robos, hurtos, aluviones, nevadas, cortes de ruta, conflictos sindicales, emergencias que involucren a terceros)

La identificación de los riesgos surge de las operaciones llevadas a cabo y/o a realizar y de las instalaciones del Área en las tareas de:

- Exploración de pozos petroleros
- Extracción, tratamiento primario, transporte y almacenamiento de hidrocarburos y derivados
- Gestión de residuos (petroleros y peligrosos)

El desarrollo de acciones específicas para las Contingencias contemplan las particularidades en la naturaleza del incidente, variando consecuentemente las medidas de control, primeros auxilios, contención, limpieza y restauración o saneamiento.

*Así, el propósito de este plan es establecer los mecanismos necesarios para lograr una rápida y eficiente coordinación de las personas responsables de afrontar el incidente producido y lograr el control de la emergencia.*

## 7.5 PROGRAMA DE SEGURIDAD E HIGIENE

La Operadora cuenta con un Programa de Seguridad de Higiene aplicable al desarrollo del proyecto en cada una de sus etapas, el mismo presenta medidas de prevención y recaudos a adoptar durante el desarrollo de las tareas a fin de garantizar condiciones de seguridad e higiene laboral.

Dicho Programa se sustenta en procedimientos de Seguridad e Higiene que posee y ha implementado la empresa, cumplimentando las normativas vigentes.

Asimismo, es propicio mencionar que la empresa contratista que sea seleccionada para la etapa de construcción, en su programa de seguridad e higiene se deberá alinear a los estándares contenidos en el Programa de la Operadora.

Así, dicho programa es aplicable a todo personal propio de PCR S.A. como al de las contratistas y tiene por objetivo la salvaguardia de la vida, evitando accidentes o pérdidas y proteger tanto al personal como a las instalaciones y el medio ambiente.

Entre los lineamientos del **programa de seguridad e higiene**, se detallan distintos instructivos; a saber:

- Preparación y Respuestas ante emergencias.
- Plan de llamadas ante emergencias.
- Acciones inmediatas ante emergencias en el Yacimiento.
- Reporte de emergencias.
- Extinción de principio de incendio.
- Emergencias en Planta de Tratamiento de crudo.
- Emergencias en Baterías Colectoras.
- Emergencias en Instalaciones de campo.
- Emergencias en Taller de mantenimiento.
- Emergencias en Sector de Almacenes.
- Emergencias en Áreas de Contratistas.
- Emergencias en Edificio de Administración.
- Emergencias en Planta de Gas para diferentes Áreas.
- Emergencias en Planta de Gas – Instalaciones Anexas.
- Emergencias en Gasoducto / Oleoducto Principal.
- Emergencias en vehículos.
- Emergencias en Derrames.

## 7.6 PROGRAMA DE CAPACITACIÓN

Las actividades de capacitación son consideradas instrumentos dentro de la gestión ambiental. Así, las actividades de transferencia de conocimientos a los trabajadores se constituyen como una herramienta al momento de implementar los distintos programas y el seguimiento de medidas planteadas para la salvaguardia de la vida de los trabajadores y la protección del medio ambiente.

A continuación se presenta el Programa de Capacitación para el área donde se desarrollará el proyecto; el mismo indica la capacitación prevista tanto para el personal de la Operadora como para el Contratista. En **Cap. 10 Anexos, se adjunta el mismo firmado** por personal de la Operadora.

PROGRAMA ANUAL DE CAPACITACIÓN 2016															
TEMA	DICTADO POR	DIRIGIDO A	MES												DURACIÓN
			1	2	3	4	5	6	7	8	9	10	11	12	
Respuesta ante emergencia	PCR S.A.	Personal propio						x						x	1 hora
Inducción Seguridad, Higiene y Medio Ambiente	PCR S.A.	Personal contratista	al momento del ingreso al yacimiento por 1era. Vez												1 hora
Gestión de residuos peligrosos	PCR S.A.	Personal propio				x				x					1 hora
Manejo Defensivo	(Capacitador autorizado externo)	Personal propio						x							1 hora

PROGRAMA ANUAL DE CAPACITACIÓN 2016															
TEMA	DICTADO POR	DIRIGIDO A	MES												DURACIÓN
			1	2	3	4	5	6	7	8	9	10	11	12	
Inducción Seguridad, Higiene y Medio Ambiente	CONTRATISTA	Personal propio	x			x									1 hora
Manejo Defensivo	CONTRATISTA (Capacitador autorizado externo)	Personal propio		x											1 día
Emisión de Manifiestos	CONTRATISTA	Personal propio			x			x							1 hora
Recolección de Residuos Peligrosos y Procedimiento PCR S.A.	CONTRATISTA	Personal propio	x			x									1 hora
Roles de Emergencia	CONTRATISTA	Personal propio	x									x			1 hora
Primeros Auxilios	CONTRATISTA	Personal propio		x									x		1 hora
Clasificación de Residuos Peligrosos	CONTRATISTA	Personal propio		x						x			x		1 hora



## **8. Conclusiones y Recomendaciones**



**CONSULPLAN**  
GESTIÓN AMBIENTAL

## 8 .CONCLUSIONES Y RECOMENDACIONES

Se presenta a continuación un compendio de las Conclusiones y Recomendaciones destacadas y que fueran expuestas en los capítulos precedentes, de acuerdo a las áreas temáticas e interdisciplinarias participantes en el presente informe.

### **Conclusiones**

Las obras que comprenden al proyecto **“Construcción de Cutineras asociadas a Pozos CM.x-1, CS.x-4, LEN.x-3, MN.x-6”**, se desarrollarán en el Yacimiento Colhué Huapi, ubicado al oeste de la ciudad de Comodoro Rivadavia.

El área de emplazamiento del proyecto se ubica dentro de tres Estancias (Ea. El Turco, Ea. Valle del Sol y Ea. Tres Botellas) de los superficiarios Sr. Alejandro Sinski, Sr. Roberto Alejandro Zamit y Sr. Daniel Myburg, respectivamente.

El proyecto comprende la construcción de cuatro Cutineras en el Área Colhué Huapi, debido a que no existe legislación respecto a la temática, se utilizó a modo de referencia el Decreto Provincial N° 1456/11.

Así, las Cutineras asociadas a los Pozos a perforar CM.x-1, CS.x-4, LEN.x-3 y MN.x-6, se construirán sobre terreno virgen, se trata de una zona que no presenta signos de intervención hidrocarburífera previa.

Las Cutineras se diseñarán con dimensiones variables pero acotadas y directamente proporcionales al volumen que se va a generar, en función de la profundidad final de la perforación de cada pozo (CM.x-1: 1600 m, CS.x-4: 1000 m, LEN.x-3: 1400 m, MN.x-6: 1500 m), en conjunto ocuparán una superficie de ~ 658 m<sup>2</sup> y se construirá según especificaciones técnicas que presenta la Operadora.

Asimismo, se advierte que al predio se prevé ingresen sólo los recortes de perforación provenientes de los Pozos asociados.

Es propicio mencionar que el sitio de emplazamiento se encuentra sin intervención previa, las cutineras se construirán sobre terreno virgen. En consecuencia de tal situación, las tareas para el acondicionamiento del terreno, incluyen desbroce de la cubierta vegetal (10% - 40 %), excavación, nivelación y compactación del sitio, lo cual conlleva al movimiento de suelos en sectores con pendiente. No se considera el desbroce para la cutinera asociada a Pozo CS.x-4 debido a la ausencia de cobertura vegetal en el sector.

Para el desarrollo de la obra no será necesaria la instalación de un obrador, los residuos generados serán gestionados de acuerdo a los siguientes lineamientos:

- Los residuos asimilables a domiciliarios serán acopiados en el campamento de cada Pozo asociado, en el contenedor identificado para dicha corriente de residuos. Luego, serán transportados por transportista habilitado, para su incineración en el horno pirolítico de INECO SRL.
- Los efluentes cloacales que se generen durante la construcción estarán a cargo del contratista.

Geológicamente, el área se ubica en la Cuenca del Golfo San Jorge, en el Flanco Norte donde domina un estilo extensional, con fallas normales que inclinan hacia el Suroeste.

Las unidades litoestratigráficas que afloran en el Área de Colhué Huapi, corresponden a sedimentitas cenozoicas. Corresponden a la Formación Salamanca, Depósitos sobre Pedimentos y Depósitos Aluviales y Coluviales.

Desde el punto de vista fisiográfico el Área Colhué Huapi expone las características físicas de la Patagonia Exrandina, en donde se destaca la presencia de un extenso relieve mesetiforme escalonado y una cuenca endorreica de importante magnitud.

Las geoformas más sobresalientes en las áreas de estudio son: Depósitos Coluviales, Pedimentos y Planicie aluvial.

La red hídrica del río Chico constituye el rasgo hidrológico más importante de la región. El curso nace en la Laguna del Río Chico, pequeña bahía parcialmente cerrada de aspecto pantanoso, en el extremo SE del Lago Colhué Huapi. El cauce permanece seco gran parte del año.

Debido a las características climáticas de la región, los cursos de la red hidrográfica son de tipo efímero, con un régimen estacional.

El lago Colhué Huapi es una depresión que tiene como único afluente indirecto al río Senguer. Es muy poco profundo (2 m promedio), presenta una muy alta turbidez en sus aguas por una elevada concentración de sedimentos suspendidos, debido fundamentalmente a la acción eólica.

En el sector de estudio, aflora o se encuentra a escasa profundidad el denominado regionalmente como Sistema Geohidrológico Inferior (Formación Salamanca y Grupo Chubut) que muestra un carácter pasivo o semiactivo y hacia el sector oriental donde se ubica el pozo MN.x-6 se encuentra el Acuífero Multiunitario superior.

Respecto a la vegetación, la fisonomía predominante en el entorno específico de las obras es de estepa subarborescente con arbustos aislados, estepa arbustiva rala y pelada, estepa arbustiva y planicie aluvial sin vegetación.

Las especies inventariadas en el sector se muestran en el siguiente cuadro; con el valor forrajero asignado (Valor Pastoral, VP; *Elissalde y otros, 2002*); donde 0=sin VP a 5=VP máximo.

Inventario de las especies observadas en el área en estudio

<i>Familia</i>	<i>Nombre científico</i>	<i>Nombre común</i>	<i>VP</i>
Poaceae	<i>Stipa humilis</i>	coirón llama	0
	<i>Stipa speciosa var speciosa</i>	coirón duro	2
	<i>Stipa speciosa var major</i>	coirón amargo	0
	<i>Poa lanuginosa</i>	pasto hebra	2
	<i>Poa ligularis</i>	coirón poa	5
	<i>Hordeum sp</i>	cola de zorro	3
Cyperaceae	<i>Carex argentina</i>	coironcito	4
Asteraceae	<i>Chuquiraga aurea</i>	uña de gato	2
	<i>Chuquiraga avellanadae</i>	quilimbay	2
	<i>Nassauvia glomerulosa</i>	colapiche	2
	<i>Nassauvia ulicina</i>	mancaperro	0
	<i>Senecio filaginoides</i>	yuyo moro	1
	<i>Perezia recurvata</i>	- - -	1
	<i>Nardophyllum obtusifolium</i>	romerillo	0
Verbenaceae	<i>Junellia ligustrina</i>	verbena	5
	<i>Acantholippia seriphoides</i>	tomillo	2
Lythraceae	<i>Pleurophora patagonica</i>	tomillo rosa	2
Frankeniaceae	<i>Frankenia patagonica</i>	falso tomillo	2
Solanaceae	<i>Lycium ameghinoi</i>	mata laguna	1
	<i>Benthamiella patagonica</i>	- - -	No determinado
	<i>Fabiana patagonica</i>	fabiana	2
	<i>Fabiana nana</i>	fabiana	2
	<i>Lycium chilense</i>	yaoyín	5
Rhamnaceae	<i>Retanilla patagonica</i>	malaspina	0
Fabaceae	<i>Adesmia salamancensis</i>	- - -	3
	<i>Prosopis denudans</i>	algarrobbillo patagónico	2
	<i>Hoffmanseggia trifoliata</i>	pata de perdiz	3
Rosaceae	<i>Acaena platyacantha</i>	abrojo	3
Santalaceae	<i>Arjona tuberosa</i>	macachín	2
Euphorbiaceae	<i>Coliguaja integerrima</i>	duraznillo	0
Berberidaceae	<i>Berberis heterophylla</i>	calafate	1
Cactaceae	<i>Maihuenia patagonica</i>	tuna	0
Brassicaceae	<i>Pterygiosperma tehuelches</i>	- - -	No determinado
Geraniaceae	<i>Erodium cicutarium</i>	alfilerillo	No determinado
Plantaginaceae	<i>Plantago patagonica</i>	llantén peludo	No determinado

Por la presencia de ejemplares arbustivos aislados en algunos de los sitios de relevamientos de la vegetación, se relevaron seis transectas de tipo Punto al Paso (*Elissalde y otros, 2002*), en fechas 19/01/2016, 16/03/2016 y 21/04/2016. Las transectas se dispusieron de a pares; cada par relevando el entorno de un sitio sensible del proyecto.

Las cutineras se construirán en geoformas de Depósitos Coluviales y Pedimentos se distribuyeron un par de transectas en cada cutinera; flanqueando cada una de dichas cutineras. En geoforma de Planicie Aluvial correspondiente a CS.x-4 la cobertura vegetal resultó nula, por lo que el estado de la vegetación se caracterizó visualmente el día 21/04/2016.

Las transectas se utilizan para la descripción del medio biótico, ya que las obras aún no se han realizado.

En la geoforma **Depósitos Coluviales** la cobertura vegetal resultó media en las transectas; de 40% y 48% (T1 CM.x-1 y T2M CM.x-1). La fisonomía es de estepa subarborescente con arbustos aislados.

Resultaron especies comunes en las transectas *Nassauvia ulicina* (mancaperro), *Chuquiraga avellanedae* (quilimbay), *Poa ligularis* (coirón poa).

La riqueza específica resultó media en T1 CM.x-1 y T2M CM.x-1 (4 especies); siendo el índice de Simpson de 0,27 y 0,62 respectivamente. Las especies estuvieron equitativamente distribuidas en T2M CM.x-1 y poco equitativamente en las transectas T1 CM.x-1 (valores de Pielou de 0,42 y 0,81).

Los menores valores de equitatividad en el monitor pueden deberse a la gran predominancia de *Nassauvia ulicina* (mancaperro) en esta transecta. El conjunto de la información indica biodiversidad media en los sitios que relevan estas transectas.

En la geoforma **Pedimentos** la cobertura vegetal resultó baja en las transectas; de 36% y 14% (T1 LEN.x-3 y T2M LEN.x-3). La fisonomía es de estepa arbustiva rala y peladal.

Resultaron especies predominantes en las transectas *Nassauvia ulicina* (mancaperro), *Chuquiraga avellanedae* (quilimbay), *Frankenia patagonica* (falso tomillo), *Ameghinoa patagonica*.

La riqueza específica resultó media en T1 LEN.x-3 y T2M LEN.x-3 (6 y 4 especies); siendo el índice de Simpson de 0,59 y 0,73 respectivamente. Las especies estuvieron equitativamente distribuidas en T2M LEN.x-3 y poco equitativamente en T1 LEN.x-3 (valores de Pielou de 0,98 y 0,69).

Los menores valores de equitatividad en el testigo pueden deberse a la gran predominancia de *Nassauvia ulicina* (mancaperro) en esta transecta.

En la geoforma **Planicie Aluvial del Río Chico** debido a la ausencia de vegetación, un análisis numérico de los parámetros del estado de vegetación no es posible.

Por último, en la geoforma **Pedimentos** la cobertura vegetal resultó elevada en las transectas; de 80% y 74% (T1 MN.x-6 y T2M MN.x-6). La fisonomía es de estepa arbustiva.

Resultaron especies comunes en las transectas *Chuquiraga avellanedae* (quilimbay), *Nassauvia ulicina* (mancaperro), *Retanilla patagonica* (malaspina), *Colliguaja integerrima* (duraznillo).

La riqueza específica resultó elevada en las transectas, con 9 y 10 especies en T1 MN.x-6 y T2M MN.x-6; siendo el índice de Simpson de 0,87 y 0,79 respectivamente. Las especies estuvieron equitativamente distribuidas (valores de Pielou de 0,96 y 0,80). El conjunto de la información indica biodiversidad elevada en los sitios que relevan estas transectas.

No se registraron mallines en el entorno de las obras.

No se registraron ejemplares de *Schinus molle* (molle) en el entorno inmediato de las obras.

Las futuras cutineras asociadas a Pozos MN.x-6, CM.x-1, LEN.x-3 y CS.x-4 se construirán en terreno virgen y fisonomía según sitios de estepa arbustiva, estepa arbustiva rala, o planicie aluvial desprovista de vegetación. La cobertura se estima según sitios; de 70%, 30%, 20% o nula.

Se relevaron cuatro estaciones de fauna durante las tareas de campo los días 19/01/2016, 16/03/2016 y 21/04/2016. Se denominaron E1, E2, E3 y E4. Las estaciones E1, E2 y E4 se centraron en los puntos iniciales de las transectas testigo de relevamiento de la vegetación vinculadas a las cutineras MN.x-6, CM.x-1 y LEN.x-3. En el caso de CS.x-4, la estación E3 se georreferenció en sitio vinculado a la cutinera.

Se avistaron *Pterocnemia pennata* (choique), *Eremobius phoenicurus* (bandurrita patagónica), *Lama guanicoe* (guanaco). Se registraron indirectamente *Zaedyus pichyi* (piche), *Microcavia australis* (cuis), *Pseudalopex sp.* (zorro), *Lepus europaeus* (liebre europea).

Además se registró indirectamente (fecas) *Equus ferus caballus* (caballo). La presencia de este animal doméstico es muy frecuente en los relevamientos de fauna.

Las especies que tienen un amplio rango de uso de hábitat, requieren de grandes extensiones, y se verán afectadas en su comportamiento por la presencia de personal y maquinarias trabajando durante las etapas de construcción, operación, mantenimiento y eventual abandono.

En lo que respecta a los suelos, se han descripto tres perfiles, cuyas clases de suelo inferidas corresponden a *Ortentes* y *Entisoles* con espesores de horizontes que varían entre 0 y 50 cm. Los perfiles presentan textura *Arcillo limosa* en los perfiles Sue1\_NL\_21\_04\_16 y Sue1\_NL\_16\_03\_16.

Particularmente en la geoforma Planicie Aluvial, en el entorno del pozo CSx-4, el suelo presenta características propias de un antiguo mallín, con un suelo cuyo horizonte superficial fue profundo (mayor a 50 cm), de textura arcillosa, color oscuro y estructura en bloques duros subangulares, de gran tamaño.

Considerando toda la información disponible en la Consultora, se mencionan a continuación las clases de suelos según las geoformas en que se ubican dentro del área del proyecto:

Geoforma	Clases de suelos
Depósitos Coluviales (CM.x-1)	<i>Ortentes</i>
Planicie Aluvial (CS.x-4)	<i>Entisoles</i>
Pedimentos (LEN.x-3)	<i>Ortentes</i>
Pedimentos (MN.x-6)	<i>Ortentes</i>



Las instalaciones de superficie del proyecto, localizadas en geoforma Depósitos Coluviales, Depósitos Aluviales, Planicie Aluvial y Pedimentos, se ubican sobre suelos arenosos que estarán modificados por truncamiento, compactación y nivelación en la etapa de operación.

En etapa de construcción, el desbroce generará sectores altamente susceptibles a erosión por eliminación de la cubierta vegetal y de la estructura de raíces. Se destaca la ausencia de vegetación en el sector de emplazamiento de la futura cutinera asociada a Pozo CS.x-4.

El relieve ondulado, con fuerte declive, implica que las locaciones deben construirse formando taludes en corte y relleno. El movimiento de suelos generará taludes de relleno que pueden resultar inestables si no se compactan adecuadamente.

Por la textura gruesa del horizonte superficial relevado en los sitios destinados a las futuras cutineras de los pozos CMx-1, MNx-6 y LENx-3, se estima que ante una eventual pérdida de líquidos de cutting, los líquidos percolarían hasta los horizontes arcillosos. Esto se vería agravado en caso de lluvias intensas.

De esta manera se saturaría el horizonte superficial y luego el derrame escurriría superficial e internamente en una topografía ondulada, siguiendo los desniveles del relieve y formando encharcamiento en las partes deprimidas, donde ocurriría la infiltración más importante. Por otra parte el suelo adquiriría la salinidad propia del agua de formación, constitutiva del hidrocarburo extraído.

### **Recomendaciones**

- Respetar las especificaciones técnicas establecidas por la Operadora, mencionadas en el presente Informe de Impacto Ambiental.
- Contemplar las indicaciones constructivas, en cuanto a la impermeabilización de la base de las Cutineras, expuestas en el Decreto Provincial N° 1456/11.
- Cumplir con el cronograma de Capacitaciones.
- Identificar correctamente los contenedores, según sea la corriente residual. Evitar la recolección de residuos de diversa índole en un mismo contenedor.
- Llevar un correcto control documental a fin de garantizar trazabilidad en la gestión de residuos.
- Verificar en la operación que la canaleta de cada cutinera se encuentre libre de objetos / materiales que obstaculicen la colección de eventuales lixiviados y/o precipitaciones.
- Realizar la gestión y disposición de residuos peligrosos mediante transportista habilitado.
- Mantener el espesor de la capa natural de Arcilla (~30 cm) sobre la base de las Cutineras, como así también se deberá mantener el espesor de la capa de ripio que se colocará por encima de la capa de arcilla, evitando de esta manera que al momento de retirar el material acopiado en las cutineras se remueva la capa de arcilla.

- Colocar cartelera de identificación en las Cutineras. La misma deberá indicar operadora a cargo y procedencia del cutting.
- Mantener un registro del material que ingresa y sale en las cutineras.
- Cumplir con la frecuencia de muestreos de Freatímetros a construir en adyacencias del Repositorio a instalar en el Área Colhué Huapi (Expediente N° 947/15-MAYCDS).
- Prohibir la disposición de residuos de diversa índole en sector de emplazamiento de cutineras.

### **Ecosistemas**

- Minimizar el desbroce durante la construcción de las cutineras, de modo de impactar la vegetación lo menos posible.
- Construir bordos de contención de eventuales derrames y escurrimiento de los recortes de perforación.
- En caso de quedar restos vegetales en la superficie del suelo, evitar su remoción; porque disminuirá así el grado de erosión y actuará como sumidero para las semillas de la vegetación aledaña.
- En general, poner especial atención en aquellos ejemplares arbustivos muy próximos a las obras, para evitar dañarlos.
- Utilizar caminos existentes para el desplazamiento de maquinarias y vehículos durante la ejecución de las tareas, a fin de minimizar la afectación de la vegetación adyacente al sitio de emplazamiento de las obras.
- No abandonar restos de materiales o residuos durante la ejecución de las obras.
- Disminuir el ruido y tránsito de vehículos fuera del sitio de desarrollo del proyecto.
- Minimizar los movimientos de suelos y no alterar la vegetación circundante a fin preservar los ambientes de pequeños roedores. De este modo se aseguraría y mantendría la dieta de aves y mamíferos predadores que se encuentren en eslabones superiores de la red trófica.
- Monitorear las transectas testigo y monitor en MN.x-6, CM.x-1 y LEN.x-3 instaladas en el presente trabajo; así como el sitio de relevamiento de CS.x-4. De tal modo, se esperan evaluar los cambios que se produzcan en la vegetación y el suelo superficial.
- Se sugiere monitorear con frecuencia bienal.

## **Suelos**

- Separar la capa superficial del suelo (Top soil) hasta una profundidad de 30 cm al desbrozar en los sectores correspondientes a las futuras cutineras de los pozos CMx-1, MNx-6 y LENx-3. Este material corresponde al horizonte superficial de tipo arenoso, rico en materia orgánica. Esta recomendación no corresponde para el pozo CSx-4, ya que el mismo está totalmente desprovisto de vegetación.
- Preservar el Top soil formando un montículo en un vértice de la locación, controlando su voladura con el mismo material de desbroce.
- Conformar bordos de seguridad en las cutineras, como método preventivo de cualquier derrame eventual y para controlar la escorrentía de las precipitaciones; lo que de otro modo podría causar cárcavamiento de los taludes.
- Utilizar material absorbente o impermeable al momento de realizar las tareas que se relacionen a la obra; ya que de esta manera se previene la infiltración de un eventual derrame de sustancias utilizadas en estas etapas.
- Distribuir el Top Soil sobre los taludes de relleno y en los sectores de reducción de las locaciones.
- Realizar el Monitoreo del Suelo Superficial y Vegetación en el Área de Influencia Directa (AID), para lo cual se han instalado dos transectas de control del estado de suelo y vegetación. Se sugiere iniciar el monitoreo al finalizar la obra.

## **Hidrología**

- Impermeabilizar las cutineras para evitar posibles pérdidas que podrían escurrir por los cauces secos presentes en las cercanías de las futuras locaciones.

## **Topografía – Geología – Geomorfología**

- Realizar el menor desbroce posible durante la construcción de las locaciones y caminos de acceso, para evitar voladura de sedimentos y erosión de los fuertes vientos.

## 9.Fuentes Consultadas



**CONSULPLAN**  
GESTIÓN AMBIENTAL

## 9. FUENTES CONSULTADAS

### 9. OTROS ESTUDIOS

- Datos Técnicos del Proyecto (Memoria Descriptiva) Fuente PCR S.A.

#### 9.1. BIBLIOGRAFÍA

##### **Gestión Ambiental**

- CONESA FERNÁNDEZ y VÍTORA, V. 1995. Guía Metodológica para la Evaluación del Impacto Ambiental. (Madrid: Ediciones Mundi Prensa).
- CONESA FERNÁNDEZ y VÍTORA, V. 1997. Instrumentos de la Gestión Ambiental en la Empresa. (Madrid: Ediciones Mundi Prensa).

##### **Geología / Geomorfología / Topografía / Hidrología**

- AMEGHINO, F., 1906. Les formations sedimentaires du Crétacé supérieur et du Tertiaire de patagonie. Anales Museo nacional Buenos Aires, 15: 45-76.
- ANDREIS, R.R., 1977. Geología del área de Cañadón Hondo, Departamento Escalante, Provincia de Chubut, República Argentina. Revista Museo de La Plata, 4 (Geol.):77-102.
- BELLOSI, E. S., 1987. Litoestratigrafía y sedimentación del Patagoniano en la Cuenca San Jorge. Terciario de las provincias de Chubut y Santa Cruz, Argentina. Tesis doctoral N° 2072. Facultad de Ciencias Exactas, Físicas y naturales, Universidad de Buenos Aires, 268 p, (inédito).
- BELLOSI, E. S., 1990a. Formación Chenque: Registro de la Transgresión Patagoniana en la Cuenca San Jorge. Actas 11° Congreso Geológico Argentino, 2: 57-60. San Juan.
- BELLOSI, E. S., 1986. Complejo de ondas de arenas tidales del Patagoniano en la Cuenca San Jorge, Terciario medio de Patagonia. Actas 1° Reunión Argentina de Sedimentología: 209-212. La Plata.
- BELLOSI, E. S., 1988a. Estratos de conchillas del Terciario medio de la Cuenca San Jorge, Argentina. Actas de la 2° Reunión Argentina de Sedimentología: 260-264. Buenos Aires.
- BELLOSI, E. S., 1988b. Régimen y velocidades tidales del mar Patagoniano (Terciario medio Cuenca San Jorge): Estudio de periodicidades en secuencias laterales. Actas 2° Reunión Argentina de Sedimentología: 16-20. Buenos Aires.
- BELLOSI, E. S., 1990b. Discontinuidades en la sedimentación litoral Patagoniana de la Cuenca San Jorge (Terciario medio). Actas 3° Reunión Argentina de Sedimentología: 372-377. San Juan.
- BELLOSI, E. S., 1995. Paleogeografía y cambios ambientales de la Patagonia central durante el Terciario medio. Boletín de informaciones Petroleras. Y.P.F. Diciembre 1995: 50-83. Buenos Aires.
- CALDENIUS, C. Czon, 1932. Las glaciaciones cuaternarias de la Patagonia y Tierra del Fuego. Dirección de Minas, Geología e Hidrología. Publicación 95, 150pp.

- Castrillo, E., Grizinik, M. y Amoroso, A. 1984. Contribución al conocimiento geohidrológico de los alrededores de Comodoro Rivadavia, Chubut. IX Congreso Argentino, S. C. de Bariloche. Actas, VI: 393-406.
- CESARI, O. & SIMEONI, A., 1994. "Planicies fluvioglaciales terrazadas y bajos eólicos de Patagonia Central, Argentina". En: Zbl. Geol. Paläont. Teil I. Stuttgart, Alemania. 1993. 155-163. (½).
- CESARI, O. & SIMEONI, A., BEROS C., 1986. Geomorfología del Sur del Chubut y Norte de Santa Cruz. Revista Universitaria Abierta, U.N.P.S.J.B., 1: 18-36; Comodoro Rivadavia.
- CLAPPERTON, C., 1992. Quaternary Geology and Geomorphology of South America. Elsevier, Amsterdam.
- DARWIN, C., 1848. On the distribution of the erratic boulder and in the contemporaneous unstratified desposits of South America. Transsactions Geological Society London, 6 (1842): 415-431.
- FERUGLIO, E. 1949. Descripción Geológica de la Patagonia. Yacimientos Petrolíferos Fiscales, Tomo 2, 349 p. Buenos Aires.
- FERUGLIO, E. 1950. Descripción Geológica de la Patagonia. Ministerio de Industria y Comercio. Dirección General de Y.P.F. 3 tomos. Buenos Aires.
- FIGARI, E, STRELKOV, E., LAFFIFE, G., CID DE LA PAZ, M., COURTADE, S, CELAYA, J., VOTTERO, A., LAFOURCADE, P., MARTINEZ, R. & VILLAR, H. 1999. Los sistemas petroleros de la Cuenca del Golfo San Jorge: Síntesis estructural, estratigrafía y geoquímica. Cuarto Congreso de Exploración y Desarrollo de Hidrocarburos, 197-237. Buenos Aires.
- Informe Ambiental de Proyecto Perforación de Pozo Exploratorio PCR.Ch.CM.x-1. Scudelati & Asociados S.A. Julio 2015.
- Informe Ambiental de Proyecto Perforación de Pozo Exploratorio PCR.Ch.CS.x-4. Scudelati & Asociados S.A. Julio 2015.
- Informe Ambiental de Proyecto Perforación de Pozo Exploratorio PCR.Ch.LEN.x-3. Scudelati & Asociados S.A. Julio 2015.
- Informe Ambiental de Proyecto Perforación de Pozo Exploratorio PCR.Ch.MN.x-6. Scudelati & Asociados S.A. Julio 2015.
- MAZZONI, M.M., 1985. La Formación Sarmiento y el Vulcanismo paleógeno. Revista de la Asociación Geológica Argentina, 40:60-68. Buenos Aires.
- MERCER, J., 1976. Glacial History of Southernmost South America. Quaternary Research 6: 125-166.
- RUSSO, A., 1953. Levantamiento geológico al norte de Pico Salamanca entre el mar y la Pampa del Castillo, Salamanca y Malaspina; Escala 1:100.000.: 1-20. Y.P.F. (inédito). Buenos Aires.
- SCIUTTO, J. C., CESARI, O. y IANTANOS, N., 2000. Hoja Geológica 4569-IV, Escalante. Provincia de Chubut. Instituto de Geología y Recursos Minerales, Servicio Geológico Minero Argentino. En elaboración.
- SIMPSON, G.G., 1941. The Eogene of patagonia. American Museum of Natural History, Novitates, 1120:1-15. New York.
- SPALLETTI, L.A. Y MATHEOS, S., 1986. Estudio composicional de las psefitas actuales de la Argentina y su significado tectónico. Revista de la Asociación Geológica Argentina, 41 (3-4): 356-366.
- SPALLETTI, L.A. Y MAZZONI, M.M., 1977. Sedimentología del Grupo Sarmiento en un perfil ubicado en el Sudeste del lago Colhué Huapi. Provincia del Chubut. Obra Centenario Museo La Plata, (4): 261-283. La Plata.



- SPALLETTI, L.A. Y MAZZONI, M.M., 1979. Estratigrafía de la Formación Sarmiento en la barranca Sur del Lago Colhué Huapi, Provincia del Chubut. Revista de la Asociación Geológica Argentina, 34:271-281. Buenos Aires.
- Castrillo, E. Contribución al conocimiento Geohidrológico de los alrededores de Comodoro Rivadavia.
- OIL m&s S.A. Determinación del índice de Vulnerabilidad de acuíferos freáticos y semiconfinados, denominados someros, en el yacimiento Bella Vista Oeste, que posee la Compañía Occidental Argentina (OXY), en la provincia de Chubut.
- OIL m&s S.A. Mayo 2011. Informe de construcción de freatómetros para monitoreo del Repositorio BV-2008. Área de concesión Bella Vista Oeste. Chubut.
- SCIUTTO, J. C., CESARI, O. y IANTANOS, N., 2000. Hoja Geológica 4569-IV, Escalante. Provincia de Chubut. Instituto de Geología y Recursos Minerales, Servicio Geológico Minero Argentino. En elaboración.

### **Sensibilidad**

- MAZZONI, E., 1984. Estudio de las relaciones geomorfológicas e hidrológicas entre escoriales basálticos y mallines en dos áreas tipo de la provincia del Neuquén. Universidad Nacional del Comahue, Facultad de Humanidades, Departamento de Geografía. Neuquén. 112pp. Tesis de Licenciatura.

### **Suelos**

- DEL VALLE, H; BOUZA, P; RIAL, P; y GONZALEZ, L. 2002. Suelos. In: M.J. Haller (Edit.). Geología y Recursos Naturales de Santa Cruz. Relatorio del XV Congreso Geológico Argentino. El Calafate, V-3:815-828. Buenos Aires.
- FOTH, U. D; WITHEE, L. V; JACOBS, H. S; and THIEN, S. J. 1980. Laboratory Manual for Introductory Soil Science. Wm. C. Brown Co. (Publ.).
- HENSCHKE, C; and HERRMANN, T. 2005. Testing for soil and water salinity. Factsheet N°66/00. Primary Industries and Resources. Government of South Australia. <http://www.pir.sa.gov.au/pirsa/more/factsheets/salinity>
- MAZZONI, E; y VASQUEZ, M. 2004. Ecosistemas de mallines y paisajes de la Patagonia Austral (Provincia de Santa Cruz). INTA (Eds), Bs. As, 63 p.
- LUQUE, J., D. MOLINA SANCHEZ y M. AMARI. 1994. Características edáficas de suelos afectados por derrames de petróleo. Convenio INTA-YPF II Symposium Ciencia y Tecnología de la Patagonia Austral Argentina-Chile. Comodoro Rivadavia.
- SALAZAR LEA PLAZA, J. C; GODAGNONE, R. E; y PAPPALARDO, J. E. 1990a. Provincia de Chubut. In: Atlas de Suelos de la República Argentina. Coord. G. Moscatelli. SAGyP-INTA (Eds). Proyecto PNUD ARG/85/019. Bs. As. Págs. 335-392.
- SCHOENERBERGER, P.J.; WYSOCKI, D. A.; BENHAM, E. C., and BRODERSON, W. D. 1998. Field book for describing and sampling soils. Natural Resources Conservation Service, USDA, National Soil Survey Center, Lincoln, NE. Traducido como "Libro de campaña para descripción y muestreo de suelos". SALAZAR LEA PLAZA, J.C. (Coord) INTA, Instituto de Suelos, Castelar, Bs. As. 2000.
- SOIL SURVEY STAFF. 2010. Claves para la Taxonomía de Suelos. USDA, Departamento de Agricultura de los Estados Unidos, Servicios de Conservación de Recursos Naturales, 10<sup>ma</sup> edición. 331 págs.

## **Climatología**

- KOTTEK, M., J. GRIESER, C. BECK, B. RUDOLF, AND F. RUBEL (2006). World Map of the Köppen-Geiger climate classification updated. Meteorol.
- NÚÑEZ, M. (1987) Clima: evolución y futuro. Bol. Informativo Techint. N° 247. Bs.As.
- PEEL, M; FINLAYSON, B Y MCMAHON, T (2007) Updated world map of the Köppen-Geiger climate classification. Department of Civil and Environmental Engineering, The University of Melbourne, Victoria, Australia
- Secretaría de Minería de la República Argentina. (s/f): ' Provincia de Chubut - Clima y Meteorología' <http://www.mineria.gov.ar/ambiente/estudios/IRN/chubut/ind-clim.asp>
- Secretaría de la Organización Meteorológica Mundial (1992): VOCABULARIO METEOROLOGICO INTERNACIONAL WMO/OMM/BMO - No.182 Segunda Edición. Ginebra, Suiza. 1992. En Servicio Meteorológico Nacional. <http://www.meteofa.mil.ar/?mod=biblioteca&id=63>
- Servicio Meteorológico Nacional (1984-1993) Boletines Informativos: STRAHLER, ARTHUR Y STRAHLER, ALAN (1989) Geografía física. Ed. Omega. Barcelona
- WARTON D. (2007) Tesis: Caracterización y percepción del viento en Comodoro Rivadavia. Universidad Nacional de la Patagonia San Juan Bosco.
- Weather Underground (1997-2007). <http://www.wunderground.com/>

## **Ecosistemas**

- ARCE, M.E. Y GONZÁLEZ, S. 2000. Patagonia, un jardín natural. 1ra Edición. Arce-González editores. Comodoro Rivadavia.
- BALDI, R.; DE LAMO, D.; FAILLA, M.; FERRANDO, P.; FUNES, M.; NUGENT, P.; PUIG, S; RIVERA, S.; VON THUNGEN, J. 2006. Plan Nacional de Manejo del Guanaco (Lama guanicoe). Secretaría de Ambiente y desarrollo Sustentable de la Nación.
- BIRDLIFE INTERNATIONAL. 2004. Threatened birds of the world 2004. CD - ROM. Cambridge, Reino Unido: BirdLife International.
- CABRERA, A.L. 1976. Regiones Fitogeográficas Argentinas. En: Enciclopedia Argentina de Agricultura y Ganadería, Tomo II. Editorial Acme S.A.C.I. Buenos Aires.
- CIANO, N., NAKAMATSU, V., LUQUE, J., AMARI, M., OWEN, M., LISONI, C. 2000a. Revegetación de áreas disturbadas por la actividad petrolera en la Patagonia extrandina (Argentina). XI Conference of International Soil Conservation Organization (ISCO 2000). Buenos Aires, Argentina.
- CIANO, N., NAKAMATSU, V., LUQUE, J., AMARI, M., OWEN, M., LISONI, C. 2000b. Recomposición de la cobertura vegetal en un área disturbada por la realización de una Locación en Comodoro Rivadavia, provincia de Chubut. Cuartas Jornadas de Preservación de Agua, Aire y Suelo en la Industria del Petróleo y del Gas. Salta.
- CONSULTORA LAKEFIELD RESEARCH. Página de la Secretaría de Minería de la Nación. Estudios Ambientales de Base.
- <http://www.mineria.gov.ar/ambiente/estudios/irn/chubut/u-5.asp>
- DICCIONARIO DE LA REAL ACADEMIA ESPAÑOLA. (en línea). Consultado: 23/04/07. <http://buscon.rae.es>
- IUCN (The World Conservation Union). 2004. Red List of Threatened Species (en línea) Consultado el 19/04/2007). <http://www.iucnredlist.org/search/search-basic>
- LABORATORIO DE NUEVOS CULTIVOS - PABELLÓN DE BIOLOGÍA DE LA FACULTAD DE AGRONOMÍA. (en línea). Consultado: 19/04/07. <http://agro.uba.ar>

- LLOYD, C.; GUITART, E.; BOTTARO, H. 2003. Impacto económico de la intersembrado de mallines salinos con Agropyro alargado (*Thinopyrum ponticum*) en explotaciones laneras extensivas de la región de sierras y mesetas del Chubut. Actas de las 2das Jornadas Patagónicas sobre mallines y humedales. Río Gallegos.
- MARTELLA, M.B. Y NAVARRO J.L. 2006. Manejo de Rhea Americana y R. pennata en la Argentina. En: Bolkovic, M. L. y D. Ramadori (eds.). 2006. "Manejo de Fauna Silvestre en la Argentina. Programas de uso sustentable". Dirección de Fauna Silvestre, Secretaría de Ambiente y Desarrollo Sustentable, Buenos Aires. 168 págs. + 8 ilustr.
- MORELLO, J.H., 1995. Grandes Ecosistemas de Suramérica. En G. Gallopín (Comp.): El Futuro Ecológico de un Continente. Fond. De Cult. Econ., México. Vol. 1: 21-100.
- MORENO, C.E. 2001. Métodos para medir la Biodiversidad. Sociedad Entomológica Aragonesa. España.
- NOY- MEIR, I. 1973. Desert Ecosystems: environment and producers. Annual Review of Ecological Systems. 4:25-41.
- PARUELO, J.M.; GLOLLUSIO, R.A.; JOBBÁGY, E.G.; CANEVARI, M. AGUIAR, M.R. 2006. Situación ambiental en la estepa patagónica. En: Brown, A.; Martínez Ortiz U.; Acerbi, M. y Corcuera, J. (Eds.) La Situación Ambiental Argentina. Fundación Vida Silvestre Argentina. Buenos Aires.
- ROIG, F.A. 1998. La vegetación de la Patagonia. En: Correa, M.N. (coordinadora) Flora Patagónica. Colección Científica. Tomo VIII. Parte 1. INA. Buenos Aires.
- ÚBEDA C. Y GRIGERA, D. (eds.). 1995. Recalificación del Estado de Conservación de la Fauna Silvestre Argentina. Región Patagónica. (Secretaría de Recursos Naturales y Ambiente Humano – Consejo Asesor Regional Patagónico de la fauna Silvestre. Buenos Aires). pp. 94.
- UNESCO. 1979. Carte de la répartition mondiale des régions arides. 1/25.000.000. Notice explicative. Paris: UNESCO. 55 pp.
- WHITFORD, W. 2002. Ecology of Desert Systems. Cambridge University Press, Cambridge.

### **Aspectos Socioeconómicos**

- Dirección de Información y estudios Georreferenciados de la Dirección de Estadísticas y Censos de la Provincia del Chubut [http://www.chubut.net/sig/mapas/index\\_prod.htm](http://www.chubut.net/sig/mapas/index_prod.htm).
- INDEC. Censo Nacional de Población, Hogares y Viviendas 2001. Compra de Datos Censales para la Localidad Censal Río Mayo, 4 de Octubre 2005.
- INDEC. Censo Nacional de Población y Vivienda 1991 y Censo Nacional de Población, Hogares y Viviendas 2001 e Instituto Geográfico Militar. <http://www.indec.gov.ar/>.
- INDEC (1999a): Evaluación de variables: dimensión vivienda. Serie Pobreza - Documento de Trabajo N° 42.
- INDEC (2002): Censo Nacional Agropecuario. Resultados Definitivos por Provincias y Departamentos/Partidos. <http://www.indec.gov.ar/agropecuario/>.

## **Legislación**

- Boletín Oficial de la Nación.  
<http://www.boletinoficial.gov.ar>
- Boletín Oficial del Chubut.  
<http://www.chubut.gov.ar/boletin/>.
- Consejo Federal de Medio Ambiente (COFEMA). Secretaría de Ambiente y Desarrollo Sustentable. Marco legal. Normativa de carácter Internacional, Nacional y Provincial.
- Autoridad Regulatoria Nuclear (ARN) [http://www.arn.gov.ar/index.php?option=com\\_content&view=article&id=9&Itemid=12&lang=es](http://www.arn.gov.ar/index.php?option=com_content&view=article&id=9&Itemid=12&lang=es) (consultada el 11 de marzo de 2013)
- Digesto Digital.  
[http://sistemas.chubut.gov.ar/porta/msg/sitio\\_seguro.php?param=8](http://sistemas.chubut.gov.ar/porta/msg/sitio_seguro.php?param=8)
- Ente Nacional Regulador de la Electricidad. Secretaría de Energía. Ministerio de Planificación Federal, Inversión Pública y Servicios.  
<http://www.enre.gov.ar/>
- Jornadas “Cambio en el uso de la tierra”. Junio del 2004. Paraná, Entre Ríos. Disertación: “*Aporte a la política ambiental desde la nueva legislación*”. VICTORIA, María Adriana. Dra. en Ciencias Jurídicas y Sociales.  
<http://fcf.unse.edu.ar/opiniones.htm>.
- Ministerio de Economía de la Nación. Información Legislativa.  
<http://www.infoleg.mecon.gov.ar>.
- ONG Desarrollo Sostenible – Desarrollo económico respetuoso del ambiente natural y social-. Legislación ambiental de la Provincia de Chubut.  
<http://www.dsostenible.com.ar/leyes/leg-chubut-indice.html>
- Salud, Seguridad y Medio Ambiente en la Industria.  
[http://www.estrucplan.com.ar/Secciones/Login/Login.asp?Seccion=Buscador%20de%20Legislaci%F3n /](http://www.estrucplan.com.ar/Secciones/Login/Login.asp?Seccion=Buscador%20de%20Legislaci%F3n/)
- Estrucplan Chubut.  
<http://www.estrucplan.com.ar/Legislacion/Result.asp?Origen=Chubut&Mail=1>
- Unidad Residuos Peligrosos- Dirección Nacional de Gestión Ambiental- Subsecretaría de Planificación, Ordenamiento y Calidad Ambiental- Secretaría de Ambiente y Desarrollo Sustentable- Ministerio de Salud y Ambiente. Septiembre de 2005. Normas provinciales y Municipales de Gestión de Residuos Peligrosos.  
[http://www2.medioambiente.gov.ar/residuos\\_peligrosos/default.htm](http://www2.medioambiente.gov.ar/residuos_peligrosos/default.htm)

## 1.1. GLOSARIO

### Abreviaturas

- **A** (Abundancia)
- **Alt.** (Altura o Altitud)
- **AR** (Abundancia Relativa)
- **Ca** (Calcio)
- **CA** (Criticidad Antrópica)
- **CALMAT** (Calidad de Materiales)
- **CE** (Conductividad eléctrica)
- **CFI** (Consejo Federal de Inversiones)
- **Cinv** (Índice de Diversidad de Simpson o Índice  $N_2$  de Nill)
- **CITES** (Comisión Internacional para el Tratado de Especies en Peligro)
- **Cl** (Cloro)
- **cm.** (Centímetro)
- **CNP** (Centro Nacional Patagónico)
- **CR** (Peligro Crítico)
- **dB** (Decibeles)
- **DD** (Datos Insuficientes)
- **E** (Este)
- **Ea.** (Estancia)
- **EAB:** (Estudio Ambiental de Base)
- **EAP** (Explotaciones Agropecuarias)
- **EEA** (Estación Experimental Agropecuaria)
- **EN** (En Peligro)
- **ES** (ElectroSumergible)
- **EW** (Extinto en Estado Silvestre)
- **Ex** (Extinto)
- **FAUBA** (Facultad de Agronomía de la Universidad de Buenos Aires)
- **fm** (Formación)
- **g** (aceleración de la gravedad)
- **GK** (Gauss Krugger)
- **GLP** (Gas Licuado de Petróleo)
- **H** (Índice de Shannon-Wiener)
- **H'** (Índice de Diversidad de Shannon Weaver)
- **ha.** (Hectárea)
- **HCl** (Acido Clorhídrico)
- **HCO<sub>3</sub> + CO<sub>3</sub>** (Bicarbonato y Carbonato)
- **IAP** (Informe Ambiental del Proyecto)
- **ICA** (Índice de Condiciones de Criticidad Antrópica)
- **IFEVA** (Instituto de Investigaciones Fisiológicas y Ecológicas Vinculadas a la Agricultura)

- **INAI** (Instituto Nacional de Asuntos Indígenas)
- **INDEC** (Instituto Nacional de Estadísticas y Censo)
- **INTA** (Instituto Nacional de Tecnología Agropecuaria)
- **IPMH** (Índice de Privación Material de los Hogares)
- **IRN**-(Inventario de Recursos Naturales)
- **ISA** (Índice de Sensibilidad Ambiental)
- **IUCN** (Unidad Internacional para Conservación Natural)
- **IWGIA** (International Work Group for Indigenous Affairs o Grupo Internacional de Trabajo sobre Asuntos Indígenas)
- **J** (Índice de Pielou)
- **K** (Potasio)
- **km.** (kilómetro)
- **Lat.** (Latitud)
- **LC** (Preocupación Menor)
- **Long.** (Longitud)
- **LR** (Riesgo Menor)
- **m.** (Metro)
- **m/s** (metros por segundo)
- **MD** (Montaje de Ductos)
- **meq./l.** (miliequivalente por litro)
- **Met.** (Meteorológica)
- **Mg** (Magnesio)
- **mg./l.** (miligramos por litro)
- **mm** (Milímetros)
- **msnm** (metros sobre el nivel del mar)
- **N** (Norte)
- **Na** (Sodio)
- **NBI** (Necesidades Básicas Insatisfechas)
- **NE** (No Evaluado)
- **NT** (Casi Amenazada)
- **°C.** (Grados Centígrados)
- **OMM** (Organización Meteorológica Mundial)
- **P/ET** (Precipitación Media Anual / Evapotranspiración Media Anual)
- **PCP** (Bombas de Cavidades Progresivas)
- **PEA** (Población Económicamente Activa)
- **Pluv.** (Pluvial)
- **prof.** (Profundidad)
- **Rb** (Rumbo)
- **Res. Nac.** (Resolución Nacional)
- **Res. SEN** (Resolución de la Secretaría de Energía)
- **RN** (Región Natural)
- **S** (Riqueza Específica)
- **S** (Sur)
- **SA** (Sensibilidad Ambiental)



- **SAR** (Sodium Absorption Ratio)
- **SEN** (Secretaría de Energía de la Nación)
- **SGA**: (Sistema de Gestión Ambiental).
- **SMN**. (Servicio Meteorológico Nacional)
- **SO<sub>4</sub>** (Sulfato)
- **STD** (Sólidos Totales Disueltos)
- **temp.** (Temperatura)
- **TPH** (Total Petroleum Hydrocarbons o Hidrocarburos Totales de Petróleo)
- **UC** (Unidad Cartográfica)
- **UECH** (Unidad Económica Chubut)
- **UNAS** (Unidad de Negocios Argentina Sur)
- **UNPSJB** (Universidad Nacional de la Patagonia San Juan Bosco)
- **UP** (Unidad de Paisaje)
- **UUEE** (Unidades Económicas)
- **VCA** (Variable de Criticidad Antrópica).
- **VSA** (Variable de Sensibilidad Ambiental)
- **VTV**: (Verificación Técnica Vehicular).
- **VU** (Vulnerable)
- **W** (West, Oeste)
- **WGS** (World Geodetic System / Sistema Geodésico Mundial)
- **λ** (Índice de Simpson)

**Aclaración de abreviaturas** de la MATRIZ LEGAL AMBIENTAL: Tipo Norma y Organismo Emisor Nacional / Provincial.

- **ARN**: Autoridad Regulatoria Nuclear
- **CNTA**: Comisión Nacional de Transporte Argentino
- **COFEMA**: Consejo Federal de Medio Ambiente
- **DNHST**: Dirección Nacional de Higiene y Seguridad en el Trabajo
- **DNGA**: Dirección Nacional de Gestión Ambiental
- **ENARGAS**: Ente Nacional Regulador del Gas
- **ENRE**: Ente Nacional Regulador de la Electricidad
- **MS**: Ministerio de Salud
- **PNA**: Prefectura Naval Argentina
- **SaYDS**: Secretaría de Ambiente y Desarrollo Sustentable
- **SCDyDC y SEyM**: Secretaría de la Competencia, Desregulación y Defensa del Consumidor y la Secretaría de Energía y Minería
- **SCT**: Secretaría de Coordinación Técnica
- **SDSyPA**: Secretaría de Desarrollo Sustentable y Política Ambiental
- **SE**: Secretaría de Energía
- **SETyC**: Secretaría de Trabajo, Empleo y Comunicaciones
- **SOPyT**: Secretaría Obras Públicas y Transporte
- **SOSP**: Secretaría de Obras y Servicios Públicos

- SRNyAH: Secretaría de Recursos Naturales y Ambiente Humano
- SRNyDS: Secretaría de Recursos Naturales y Desarrollo Sustentable
- SRT: Superintendencia de Riesgo del Trabajo
- SubST: Subsecretaría de Transporte
- ST: Secretaría de Transporte
- STySI: Secretaría de Transporte y Secretaría de Industria
- SubSC: Subsecretaría de Combustibles
- SubSP yVN: Subsecretaría de Puertos y Vías Navegables
- SubSP yVN y SubSDS: Subsecretaría de Puertos y Vías Navegables y Subsecretaría de Desarrollo Sustentable
- DGARH: Dirección General de la Administración de Recursos Hídricos
- DGCAH: Dirección General de Control Ambiental de Hidrocarburos
- DGPA: Dirección General Protección Ambiental
- DGRPI: Dirección General del Registro de la Propiedad Intelectual
- SHyM: Secretaría de Hidrocarburos y Minería.

## Definiciones

### A

**Abióticos (Factores):** son aquellos componentes de un ecosistema que no requieren de la acción de los seres vivos, o que no poseen vida. Es decir, no realizan funciones vitales dentro de sus estructuras orgánicas. Los factores abióticos se clasifican en:

<i>Factores abióticos químicos</i>	<i>Factores abióticos físicos</i>
ph	lluvias
composición del suelo, agua o aire	intensidad de la luz solar
sustancias químicas	temperatura

**Áfila:** Planta desprovista de hojas

**Agradación:** Nivelamiento de una superficie o valle en el que los depósitos aluviales superan los efectos del acarreo y de la erosión.

**Anticlinal<sup>2</sup>:** Es un pliegue generalmente convexo hacia arriba, en cuyo núcleo contiene las rocas estratigráficamente más viejas.

**Antrópico:** Relacionado al hombre y sus actividades.

**Área Protegida:** Área definida geográficamente que haya sido designada o regulada y administrada a fin de alcanzar objetivos específicos de conservación (Ley 24.375).

**Aspecto Ambiental:** Elemento de las actividades, productos o servicios de una organización que puede interactuar con el medio ambiente (IRAM-ISO 14001/96).

**Aspecto Ambiental Significativo:** Es un aspecto ambiental que tiene o puede tener un impacto ambiental significativo (IRAM-ISO 14.001/96).

### B

**Bentos:** Bajo la denominación de "bentos" se incluyen los seres que viven en estrecha relación con el fondo marino, tanto vegetales (fitobentos) como animales (zoobentos). Los organismos bentónicos que habitan sobre la superficie del sustrato son llamados epibiontes (epiflora y epifauna) y pueden vivir fijos al sustrato, otros pueden caminar sobre él, arrastrarse, o nadar en sus inmediaciones (nectobentos); el término epibiosis, a pesar de su sentido general, se emplea casi exclusivamente para los sustratos duros.

**Biodiversidad:** La diversidad biológica, es la variabilidad entre los organismos vivientes (terrestres, marinos y acuáticos) y los complejos ecológicos de los cuales forman parte; esto incluye la diversidad dentro de las especies, entre especies, y dentro y entre los ecosistemas.

**Biorremediación:** es una tecnología que utiliza el potencial metabólico de los microorganismos (fundamentalmente bacterias, pero también hongos y levaduras) para transformar contaminantes orgánicos en compuestos más simples, poco o nada contaminantes, por lo tanto, se puede utilizar para limpiar terrenos o aguas contaminadas.

**Bio – Cre**

**Bióticos** (Factores): Son aquellos componentes de un ecosistema que poseen vida y que permiten el desarrollo de la misma. En general los factores bióticos son los seres vivos; ejemplo: animales, plantas, hongos, bacterias, etc.

**Calidad de vida:** Situación de la población considerada en función de un conjunto de indicadores relacionados con la satisfacción de sus necesidades, incluyendo entre otros, aspectos socioeconómicos, culturales, ambientales, de seguridad y de su entorno espacial (ver Necesidades básicas insatisfechas)

**C**

**Canal:** Es la franja del cauce que actúa como conducto habitual de las aguas, cualquiera sean los caudales y regímenes.

**Captura (Fluvial):** Referida al hecho de que un río penetre en otro por efecto de la erosión regresiva. El río capturado deja tras sí una parte de su viejo valle como valle seco.

**Cárcavas:** Las cárcavas son zanjas creadas por las aguas de escorrentía. Una de las condiciones esenciales para su formación es la existencia de materiales no consolidados sobre la superficie; puede tratarse de, por ejemplo, suelos conformados por arena, arcilla o por la mezcla de distintas texturas. Si estas capas de materiales blandos no son profundas, las cárcavas serán de poca profundidad. Los lugares más proclives a la erosión en cárcavas son aquellos carentes de vegetación, como en vertientes de climas áridos o semiáridos. También en zonas deforestadas por diversas actividades antrópicas (agricultura, minería, etc.), donde los suelos han quedado al descubierto.

**Cargadero de Camiones Tanques:** Es el conjunto de instalaciones destinadas a la carga o descarga de combustibles líquidos a/o de camiones-tanques; comprendiendo fundamentalmente los equipos de bombeo, bocas de carga y/o descarga, camino de acceso, estructura de soporte e instalaciones auxiliares específicamente destinadas a tal fin. Se excluyen del conjunto los tanques de almacenamiento (Decreto 10.877/60, Ley 13.660).

**Cauce:** Es un término de uso común para aludir a la zona más deprimida dentro del valle o una llanura. Por lo general alberga las aguas concentradas y constituye su conducto o aliviadero. Suele corresponder a una franja de terreno bien establecida, aunque su ocupación varía con los caudales, siendo mínima durante los estiajes y máxima en las crecidas excepcionales. También suele definirse como el dominio completo de terreno que cualquier corriente utiliza, ha utilizado y utilizará para evacuar el agua según unos períodos de retorno característico o propio.

**Chulengo:** Cría del guanaco.

**Contaminación Atmosférica:** Consiste en la presencia en la atmósfera de cualquier agente físico, químico o biológico, o de combinaciones de los mismos, en lugares, formas y concentraciones tales que sean o puedan ser nocivos para la salud, seguridad o bienestar de la población; o perjudiciales para la vida animal y vegetal, o impidan el uso y goce de las propiedades y lugares de recreación (Ley N° 20.284).

**Crecimiento natural o vegetativo:** El crecimiento natural es el superávit (o déficit) de nacimientos en comparación con las muertes dentro de una población en un período determinado.

**Cue - Emi**

**Cuenca sedimentaria**<sup>3</sup>: Una cuenca sedimentaria es un sector de la corteza terrestre que durante un intervalo de tiempo ha estado sometido a subsidencia y en el que la sedimentación ha rellenado parcial o totalmente el volumen capaz de ser rellenado (acomodación).

**Cuenca Cerrada (Endorreica)**: Son cuencas donde el escurrimiento de las aguas no desembocan en el mar, debido a que se van perdiendo en su transcurso antes de alcanzar la costa, ya sea por evaporación o infiltración.

**Cuenca Hidrográfica**: Territorio cuyas aguas fluyen todas al mismo nivel de base (mar, lago, etc) delimitado por divisorias de aguas.

**Curvas de Nivel**<sup>1</sup>: Son curvas formadas por puntos que unen valores de igual altura. Representan la intersección entre la topografía y planos horizontales separados verticalmente por un valor equidistante.

**D**

**Deflación**: Levantamiento y transporte de partículas sueltas de suelo en suspensión, turbulenta en las áreas secas por la acción del viento.

**Divisorias de Aguas**: Línea que separa a las cuencas hidrográficas de los distintos ríos o el conjunto de ríos que fluyen hacia el mismo mar.

**Drenaje**: Es la facultad que tienen los suelos para liberarse del exceso de agua lluvia, es decir para secarse. Es decir, consiste en el desagüe, natural o artificial de un terreno. El drenaje está determinado por las características físicas del suelo como son la estructura, la textura, la permeabilidad y las características de las capas subyacentes, por la altura del agua freática y por el clima de la región.

**Ducto**: Es una parte de un sistema de transporte que consiste en una tubería, generalmente metálica y sus principales componentes, incluyendo las válvulas de aislamiento (Decreto 44/91).

**E**

**Ecosistema**: Es un sistema dinámico relativamente autónomo formado por una comunidad natural y su medio ambiente físico. Es decir, el concepto toma en cuenta las complejas interacciones entre el conjunto de factores abióticos y bióticos (bacterias, algas, protozoos, hongos, plantas y animales) de una determinada zona, y la interacción que se establece entre ellos.

**Eflorescencia**: Acumulación, generalmente superficial, de sales, en forma más o menos cristalizada, en suelos halomorfos. Tiene su origen en la ascensión capilar de agua cargada de sales disueltas debido a una fuerte evaporación.

**Emisión**: Se entiende por emisión, a cualquier contaminante que pase a la atmósfera como consecuencia de procesos físicos, químicos o biológicos. Cuando los contaminantes pasen a un recinto no diseñado específicamente como parte de un equipo de control de contaminación del aire, serán considerados como una emisión a la atmósfera (ley N° 20.284).

## **End - Fal**

**Endémico:** Se refiere a aquellos taxones restringidos a una o a pocas unidades biogeográficas (regiones, provincias o distritos biogeográficos), sin importar si están presentes en uno o en varios países. Son aquellos taxones de distribución restringida o muy restringida. Propio y exclusivo de determinadas localidades o regiones.

**Epirogénicos (Movimientos):** Los movimientos epirogénicos o epirogenéticos, son movimientos lentos de ascenso y descenso de la corteza terrestre que afectan a vastas superficies y en los que, a diferencia de los tectónicos, no se producen fracturas ni perturbaciones en la disposición de los estratos. La epirogenesis se debe probablemente a corrientes magmáticas (corrientes de convección) y/o a movimientos isostáticos de compensación. En causa de regresiones y transgresiones marinas, de la formación de umbrales (geoanticlinales: espacios de erosión) y de depresiones (geosinclinales: espacios de sedimentación)

**Escala de Tiempo Geológico<sup>2</sup>:** Es un arreglo cronológico arbitrario o secuencia de eventos geológicos usados como medida de la duración relativa o absoluta de cualquier parte del tiempo geológico. Usualmente se presenta en una carta con los nombres de rocas estratigráficas, tiempo estratigráfico o unidades de tiempo geológico.

**Escorrentía (Esguerrimiento):** Flujo de agua desde los continentes a los mares u océanos. En un sentido más restrictivo se refiere al flujo de agua superficial, la que circula por encima del terreno, y la que circula encauzada en las corrientes.

**Estepa:** Suele definirse la estepa como un desierto frío, para diferenciarla de los conocidos desiertos tórridos. La estepa es un bioma típico de las regiones más alejadas del mar, por lo que su influencia moderadora de las temperaturas es escasa o nula. El clima es árido y netamente continental, es decir, con temperaturas extremas: la media anual es de -12°C. La amplitud térmica anual -diferencia de temperatura entre invierno y verano- es grande; los veranos son secos y los inviernos, largos y fríos. El factor limitante es el agua: la media anual de precipitaciones llega a 250 mm. Estos rasgos hacen que este bioma aparezca como una gran extensión, con manchones de hierbas bajas, zarzas espinosas y matorrales. Los suelos que componen las estepas están poco desarrollados. Son ricos en elementos minerales pero con poca materia orgánica, por lo común menos que en las praderas. La vegetación de la estepa es del tipo xerófilo, que se caracteriza por su adaptación a la escasez de agua. Son comunes las gramíneas, los arbustos espinosos, las hierbas y matas aromáticas. Prosperan plantas con raíces profundas, que se desarrollan muchos metros bajo tierra, en busca de las napas de agua.

**Etario (Grupos Etarios):** Grupo de edades.

## **F**

**Falla Inversa<sup>2</sup>:** Es aquella en la cual la pared colgante ha ascendido en relación con la pared yacente. Estas fallas indican acortamiento de la corteza.

**Falla Normal o Directa<sup>2</sup>:** es aquella en la cual la pared colgante ha descendido en relación con la pared yacente. Estas fallas indican alargamiento de la corteza.

**Falla<sup>2</sup>:** Es una superficie discreta que separa dos cuerpos rocosos a través de la cual uno de los cuerpos se ha desplazado con respecto al otro.



**For - Geo**

**Formación<sup>3</sup>:** El código de Nomenclatura Estratigráfica (CNE, 1961) y la Guía Estratigráfica Internacional (GEI, 1980) establecen como unidad fundamental dentro de las unidades litoestratigráficas formales a la Formación. Se define “como un conjunto de estratos de rango intermedio en la jerarquía de las unidades litoestratigráficas formales”. Las formaciones son las únicas unidades litoestratigráficas formales en las que es necesario dividir la columna estratigráfica completa. En las normativas internacionales, no se establecen unos límites numéricos de espesor para definir formaciones, sino que deben ser fácilmente representable en los mapas a escala 1:50.000 a 1:25.000.

**G**

**Gasoducto:** Es el ducto para el transporte de gas natural y/o productos petroleros gaseosos, desde el punto de carga hasta una terminal, u otro gasoducto; y que comprende las instalaciones y equipos necesarios para dicho transporte (Decreto 44/91).

**Generador de Residuos Petroleros:** Toda persona física o jurídica, responsable de cualquier proceso, operación o actividad, que produzca residuos calificados como petroleros, tal como se definen en el Artículo 1º, punto a.-, incisos I), II) y III) del presente Anexo (Decreto 993/07 Chubut).

**Generador Eventual de Residuos Petroleros:** Toda persona física o jurídica, que a resultas de sus actos o de cualquier proceso, operación o actividad, produzca o posea en forma eventual, no programada o accidental, residuos calificados como petroleros, de conformidad a la definición establecida en el Artículo 1º, punto a.-, incisos I), II) y III) del presente Anexo (Decreto 993/07 Chubut).

**Generalista:** Son las especies que tienen un nicho ecológico amplio. No tienen requerimientos estrechos para su subsistencia. Se alimentan de varias especies de plantas o animales y toleran condiciones climáticas amplias.

**Genotipo:** Es el contenido genético (el genoma específico) de un individuo, en forma de ADN. Junto con la variación ambiental que influye sobre el individuo, codifica el fenotipo del individuo.

**Geología Estructural<sup>1</sup>:** Parte de la geotectónica, que estudia las particularidades de la estructura y desarrollo de la corteza terrestre, relacionadas con los procesos mecánicos, movimientos y deformaciones que en ella tienen lugar.

**Geología<sup>2</sup>:** Es el estudio del planeta tierra y de los materiales que lo componen, los procesos y sus productos, la historia del planeta y formas de vida desde el origen. La geología considera las fuerzas físicas que actúan sobre la tierra, la química de los constituyentes materiales, y la biología de sus habitantes pasados (fósiles). Los estudios realizados en cuerpos extraterrestres (meteoritos) y en la Luna, contribuyen con información para explicar el origen del planeta. Los conocimientos así obtenidos se ofrecen al servicio de la sociedad para contribuir con otros descubrimientos, identificar geológicamente sitios estables para construcciones de grandes estructuras, proveer conocimiento de los peligros asociados con la dinámica de la tierra.

**Geomorfología<sup>2</sup>:** Es la ciencia que trata la configuración general de la Tierra; específicamente estudia describe y clasifica la naturaleza, origen, procesos y desarrollo de las geoformas presentes; la relación con las estructuras infrayacentes y con la historia de los cambios geológicos registrados en estas características superficiales.

#### **Gra - Mal**

**Gramíneas:** Familia de plantas herbáceas con espigas entre las que se encuentran las cañas, el esparto y muchos cereales y forrajeras.

### **H**

**Heliofanía:** Se entiende por heliofanía (insolación), el número de horas en que el sol se hace presente en un lugar determinado.

### **I**

**Impacto Ambiental:** Cualquier modificación en el medio ambiente, sea adverso o beneficioso, que es el resultado total o parcial de las actividades, productos o servicios de una organización (IRAM – ISO 14001/96).

**Inversión (Geomorfología)<sup>2</sup>:** Es el desarrollo de relieve invertido donde los anticlinales (o zonas topográficamente más altas) son transformados en valles y los sinclinales (o zonas bajas) en montañas producto principalmente de la erosión diferencial sobre los materiales expuestos.

### **L**

**Ley de superposición<sup>3</sup>:** Es una ley general sobre la cual se basa toda la cronología geológica: en cualquier secuencia de rocas estratificadas (sean sedimentarias o volcánicas extrusivas) que no han sido invertidas, el estrato más joven se encuentra en el techo y el más viejo en la base. Cada estrato es más joven que el que se encuentra debajo, pero más viejo que el que se encuentra por encima. Steno fue el que planteó por primera vez este principio.

**Lineamiento<sup>2</sup>:** Es un rasgo regional lineal que evidencia un control estructural en la corteza. Ejemplos de lineamientos: trazas de fallas, volcanes alineados y cursos fluviales rectos.

**Lixiviado:** Líquido que se forma por la reacción, arrastre o filtrado de los materiales que constituyen los residuos y que contiene en forma disuelta o en suspensión, sustancias que pueden filtrarse en los suelos o escurrirse fuera de los sitios en los que se depositan los residuos y que pueden dar lugar a la contaminación del suelo y de cuerpos de agua provocando su deterioro y representar un riesgo potencial a la salud humana y de los demás organismos vivos.

**Llanura de inundación:** Es el dominio del cauce que actúa como conducto de la corriente de agua, en períodos extraordinarios de desbordamiento y avenida.

### **M**

**Mallín:** Sitio característico de la zona de sierras y mesetas occidentales, ubicado a lo largo de cursos de aguas permanentes o semipermanentes o cuencas sin salida donde se acumula el agua. Recibe tanto aguas subterráneas como superficiales que descargan en estas áreas. Como consecuencia de esto la napa está en general muy cerca de la superficie, lo que genera suelos con excesos de agua o muy húmedos. Este mayor nivel de humedad se refleja en una comunidad vegetal de características diferenciales bien definidas. La importancia ecológica y productiva de los mallines es muy grande en la estepa patagónica. En lo referente a lo productivo, es valorada la alta capacidad de producción de alto valor forrajero la cual es entre 4 y 10 veces mayor que la estepa que lo rodea.

*Map - Nat*

**Mapa Geológico<sup>2</sup>:** Es un mapa sobre el cual se registra información geológica, tal como distribución, naturaleza y edad de unidades de roca (los depósitos superficiales pueden o no ser mapeados separadamente), la presencia de rasgos estructurales (pliegues, fallas y diaclasas), depósitos minerales y sitios paleontológicos. Este mapa representa principalmente los afloramientos formacionales, también se indican las estructuras presentes mediante símbolos convencionales (rumbo, dirección de inclinación, etc).

**Mapa Topográfico<sup>2</sup>:** Representación gráfica a escala de una superficie mediante curvas de nivel. Muestra además las características naturales y artificiales (relieve, rasgos físicos y culturales).

**Medio Sedimentario<sup>3</sup>:** Área de la superficie caracterizada por unas condiciones físico-químicas y biológicas determinadas, diferentes de las áreas adyacentes. Un medio sedimentario puede ser: erosional, nodeposicional y deposicional.

**Medios Sedimentarios Continentales<sup>3</sup>:** Se destacan los medios aluviales, fluviales y lacustres, por su mayor tasa de sedimentación; mucho más minoritarios en cuanto al volumen de los depósitos son los glaciales y los eólicos.

**Medios Sedimentarios Costeros<sup>3</sup>:** En cuanto a este tipo de medios se diferencian los deltas, las llanuras de mareas y los estuarios (incluyendo bahías y golfos), todos ellos con tasas de sedimentación altas y de otra parte las playas y acantilados con tasa de sedimentación muy cambiantes.

**Medios Sedimentarios Marinos<sup>3</sup>:** En los medios marinos, por su contexto se diferencian los de mares cerrados y los de mares abiertos, mientras que por la batimetría y distancia al continente se diferencian las plataformas continentales y los medios pelágicos además de los depósitos turbidíticos que se intercalan a estos sectores. Los medios pelágicos son los de mayor extensión y menor tasa de sedimentación.

**Medidas Compensadoras:** Compensa efectos (Resolución 25/04).

**Medidas Correctivas:** Repara consecuencias de efectos (Resolución 25/04).

**Medidas Mitigadoras:** Recupera recursos (Resolución 25/04).

**Medidas Preventivas:** Recaudos para que un efecto se minimice o sea nulo (Resolución 25/04).

**Medio Ambiente:** Entorno en el cual opera una organización, incluyendo el aire, el agua, el suelo, los recursos naturales, la flora, la fauna, los seres humanos y sus interrelaciones. En este contexto “entorno” se extiende desde el interior de una organización hasta el sistema global (IRAM – ISO 14001/96).

**Mortalidad:** Defunciones como componentes del cambio de población.

**N**

**Natalidad:** Nacimientos como componentes del cambio de población.

## **Nat – Pla**

**Nativo:** Perteneciente o relativo al país o lugar en que alguien o algo ha nacido. Que nace naturalmente.

**Necesidades básicas insatisfechas (NBI):** Índice elaborado por la Dirección General de Estadísticas y Censos (hoy Instituto Nacional de Estadística) de la Presidencia de la República a partir del censo de 1985, compuesto por los indicadores de calidad de la vivienda, disponibilidad de agua potable, presencia y calidad del servicio sanitario, hacinamiento, acceso al servicio educativo y capacidad de supervivencia.

## **O**

**Oleoducto:** Es el ducto para el transporte de petróleo crudo, desde el punto de carga hasta una terminal u otro oleoducto; y que comprende las instalaciones y equipos necesarios para dicho transporte (Decreto 44/91).

**Omnívoro:** Los animales omnívoros son aquéllos cuyo sistema digestivo es capaz de digerir ya sea carnes o vegetales.

**Operador de Residuos Petroleros:** Toda persona física o jurídica, que modifica las características físicas o composición química de los residuos petroleros de modo que éstos no califiquen en la definición establecida en el Artículo 1º, punto a.-, incisos I), II) y III) del presente Anexo; y/o que elimina residuos petroleros (Decreto 993/07 Chubut).

## **P**

**Paisaje:** Espacio tridimensional integrado por los factores geográficos naturales, alterados o no y obras del hombre, que conforman un panorama integrado característico y dinámico del territorio en cuestión, tanto urbano como rural, del que la población forma parte interactiva.

Para valorar el paisaje se tendrá en cuenta:

**Visibilidad:** Se refiere al territorio que puede apreciarse desde un punto o zona determinado (cuenca visual).

**Calidad paisajística:** Se refiere a las características intrínsecas del punto, calidad visual del entorno inmediato (500 – 700m) y a la calidad del fondo escénico.

**Naturalidad:** Se refiere a espacios en los que no se ha producido actuación humana.

**Fragilidad:** Se refiere a la capacidad del paisaje, para absorber los cambios que se produzcan en él.

**Frecuentación humana:** Se refiere a la población afectada que incide en la calidad del paisaje.

**Paleocauce:** Antiguo cauce. Estructura sedimentaria que indica el lugar por donde corrió un río, un arroyo o manto de agua.

**Pirámide de población:** Una pirámide de población muestra gráficamente la composición de una población según la edad y el sexo. Las barras horizontales representan los números o las proporciones de hombres y mujeres para cada grupo. Cuando se representan proporciones, la suma de todos los grupos clasificados según la edad y el sexo dentro de la pirámide representa el 100 por ciento de la población. Es posible que las pirámides muestren los grupos por edades individuales, o que muestren los datos en edades agrupadas.

**Pioneras:** Son las especies que crecen primero luego de un disturbio en el medio. Crecen rápido y son resistentes a las condiciones climáticas.

**Planicies fluvioglaciales<sup>2</sup>:** Es un amplio manto de detritos estratificados, con leve pendiente, depositados cursos de agua de fusión del glaciar.

**Pli - Res**

**Pliegue<sup>1</sup>:** Son ondulaciones en las rocas, y alcanzan su mayor desarrollo en rocas estratificadas, tanto sedimentarias como volcánicas o en sus equivalentes metamórficos. Pueden generarse por causas tectónicas (directamente relacionadas a fuerzas que operan dentro de la corteza terrestre) o no tectónicas (por ejemplo, movimientos producidos por la gravedad).

**Plumas Eólicas:** Depósito eólico, generalmente de material limo-arcilloso (pelítico) hasta psamítico fino a medio. Su formación suele estar vinculada a bajos hidroeólicos y cuerpos de agua, desde los cuales el material fino es retirado por los vientos y depositado en forma de pluma sobre el paisaje.

**R**

**Regionalización:** El objetivo de la regionalización es identificar y delimitar áreas homogéneas a una escala dada. Esto aparece como muy contradictorio; no es tarea simple porque la propiedad más predecible del espacio es su heterogeneidad. Esto implica que para poder delimitar un espacio homogéneo es necesario manipular la información de alguna manera que nos permita generalizar sin alejarnos demasiado de la realidad. La regionalización es monotética si se basa en un único atributo y es politética si combina un conjunto de atributos. Los atributos seleccionados dependen del objetivo del estudio. La regionalización puede hacerse a niveles de detalle variados y también en aproximaciones sucesivas, dependiendo de los objetivos. La regionalización es un paso previo para muchos proyectos de investigación y de desarrollo. Se usa para inventariar recursos, como marco para la generación de bases de datos georreferenciados, para sistematizar información existente, para la planificación ambiental territorial, para delimitar la extensión de la extrapolación de investigaciones puntuales, para identificar unidades territoriales con posibilidades de desarrollo, para identificar recursos potenciales, para planificar muestreos y seleccionar sitios para investigaciones puntuales, para diseñar reservas biológicas y redes de reservas, para introducir mejoras en el manejo de los recursos, para la evaluación de impacto ambiental, como medio para la transferencia de información entre entes de decisión, planificadores, investigadores y usuarios (Matteucci, 1979).

**Residuo:** Es todo objeto, energía o sustancia sólida, líquida o gaseosa que resulta de la utilización, descomposición, transformación, tratamiento o destrucción de una materia y/o energía, que carece de utilidad o valor para el dueño, y cuyo destino material debería ser su eliminación, salvo que pudiera ser utilizado como insumo para otro proceso industrial .

**Residuo Peligroso:** A los fines de lo dispuesto en el Art. 2° de la Ley 24051, se denomina residuo peligroso a todo material que resulte objeto de desecho o abandono y pueda perjudicar en forma directa o indirecta, a seres vivos o contaminar el suelo, el agua, la atmósfera o el ambiente en general; y cualquiera de los indicados expresamente en el Anexo I de la Ley N° 24.051 o que posea alguna de las características enumeradas en el Anexo II de la misma Ley. (Decreto 831/93 Ley 24051).

## Res – Ter

**Residuo Petrolero:** I) Todo material o suelo afectado por hidrocarburo, como resultado de procesos, operaciones o actividades desarrolladas dentro de las tareas de exploración, exploración, explotación, perforación, producción, transporte, almacenaje, mantenimiento y limpieza y/o derrames de hidrocarburos, en suelo y/o agua, con un contenido de hidrocarburos totales de petróleo mayor a 1,00% p/p sobre masa seca (uno coma cero cero por ciento peso en peso) o su equivalente 10.000 mg/Kg (diez mil miligramos por kilogramos de masa seca), determinado por el método EPA 418.1, generado en forma habitual o eventual, no programada o accidental, dentro del Yacimiento; y que no se encuentre expresamente incluido dentro de las categorías de control establecidas en el Anexo I de la Ley N° 5439, ni tenga alguna de las características de peligrosidad establecidas en el Anexo II de la citada Ley. II) Toda indumentaria de trabajo (guantes, botines, mamelucos, etc.), trapos, filtros, envases, contenedores y/o recipientes en general, tanques, silos, destinados a descontaminación para su reutilización, entre otros, afectados con hidrocarburos. Dec. N° 1456/11 Regulación de prácticas y modalidades actuales utilizadas en la gestión de los residuos petroleros. Deroga el Dto. N° 993/07.

**Recinto de Acopio:** Sitio donde se acopiarán transitoriamente, toda indumentaria de trabajo cuyo destino sea su eliminación (guantes, botines, mamelucos, etc.) y trapos afectados con hidrocarburos, para proceder luego a su tratamiento y disposición final mediante técnicas habilitadas por la Autoridad de aplicación (Decreto 993/07 Chubut).

**Repositorio:** Sitio donde se acopian transitoriamente y/o tratan los residuos petroleros consistentes en suelos afectados por hidrocarburos como resultado de derrames, o suelos provenientes de piletas de petróleo mal saneadas (Decreto 993/07 Chubut).

**Revegetación:** Repoblamiento vegetal de un sitio afectado que ha perdido su cobertura vegetal original.

## S

**Suelo:** Conjunto de cuerpos naturales de la superficie terrestre, ocasionalmente modificado a partir de materiales de la corteza, que contiene material vivo y soporta o es capaz de soportar plantas vivas. Incluye los horizontes cercanos a la superficie, hasta el límite inferior de la actividad biológica (Soil Survey Staff, 1975 citado por Matteucci, 1979).

**Sinclinal**<sup>2</sup>: Es un pliegue generalmente cóncavo hacia arriba, en cuyo núcleo contiene las rocas estratigráficamente más jóvenes.

## T

**Temperatura:** Es el grado de calor o de frío de la atmósfera. En la Región Interandina la temperatura está vinculada estrechamente con la altura.

**Topografía**<sup>2</sup>: Es la configuración general de una región o de cualquier parte de la superficie de la tierra, incluyendo el relieve y la posición relativa de rasgos naturales y artificiales.

**Terrazas (Sistema de Terrazas):** Son antiguas llanuras aluviales. Se diferencian dos fases:

- Sedimentación (aluvionamiento): Se produce un aumento de la carga que el río no puede transportar, de manera que hay un ensanchamiento lateral del cauce. Se produce la sedimentación y una subida del nivel de base.



- Erosión (encajamiento): El río concentra su acción erosiva vertical y sobreexcava un nuevo cauce, dejando colgada la llanura primitiva. Se produce una disminución en la carga y en el nivel de base.

*Tra - Ver*

**Transportista de Residuos Petroleros:** Toda persona física o jurídica, responsable del transporte de residuos petroleros, entendiendo como tales a los definidos en el Artículo 1º, punto a.-, incisos I), II) y III) del presente Anexo (Decreto 993/07 Chubut).

**Unidad Cronoestratigráfica<sup>3</sup>:** Se denomina así a cada uno de los volúmenes de materiales estratificados diferenciados por su edad. Las unidades cronoestratigráficas están delimitadas por crono-horizontes u horizontes cronoestratigráficos, que son superficies estratigráficas de carácter isócrono, que constituyen la base de la correlación estratigráfica. Unidades ordenadas de mayor a menor rango: eonotema, eratema, sistema, serie y piso.

## U

**Unidad de Paisaje (UP):** Unidad mínima cartografiable que se define por su homogeneidad interna, sus diferencias con respecto a los paisajes contiguos, y singularidad, que es su rasgo más distintivo.

**Unidad Geocronológica<sup>3</sup>:** Se denomina así a cada una de las unidades de tiempo geológico correspondiente a las unidades cronoestratigráficas. La ordenación temporal de todas las unidades geocronológicas, desde la más antigua a la más moderna, constituye la escala geológica universal de referencia. Las unidades geocronológicas ordenadas de mayor a menor rango y equivalentes a las unidades cronoestratigráficas son: eón, era, período, época y edad.

**Unidad Litoestratigráfica<sup>3</sup>:** Según la Guía Estratigráfica Internacional (GEI, 1980) se define como unidad litoestratigráfica a un “conjunto de estratos que constituyen una unidad, por estar compuesto predominantemente por un cierto tipo litológico o de una combinación de tipos litológicos, o por poseer otras características litológicas importantes en común que sirvan para agrupar los estratos”.

## V

**Valle:** Es un término de uso generalizado para referir cualquier terreno con fondo diverso, más o menos plano o cóncavo, formando una depresión lineal confinada a elevaciones laterales.

Cada tipología se clasifica según su posición, carácter u origen: cerrado o endorreico, tectónico, sumergido, transversal, cárstico, glaciario, en V, en U, en artesa y fluvial, entre otros.

**Variable:** Propiedad del atributo que varía y mediante el cual se lo cuantifica o describe. La variable puede ser cualitativa o cuantitativa. Las variables cualitativas pueden ser binarias o nominales; por ejemplo, el tipo de comunidad vegetal es variable categórica (también llamada nominal), la presencia o ausencia de un elemento es una variable binaria. Las variables cuantitativas, a su vez, pueden ser de intervalo, ordinal o continua; por ejemplo: grado de intervención antrópica (variable cuantitativa ordinal); altitud (variable cuantitativa de intervalo); precipitación (variable cuantitativa continua). El objeto puede estar descrito por una variable simple o por un vector compuesto por muchas variables (variable derivada). El tipo

variable (categórica, ordinal o continua) es importante porque cada una de ellas impone restricciones distintas a los análisis cuantitativos, estadísticos y computacionales.

**Vertientes:** Elevaciones laterales o paredes que confinan un valle.

**Xer - Yac**

## **X**

**Xerófilo, la:** Se aplica a las plantas y asociaciones vegetales que están adaptadas a la vida en un medio seco (hábitats áridos). Se opone a hidrófilo.

## **Y**

**Yacimiento:** Área otorgada bajo la Ley N° 17.319 o N° 24.145 o la norma que en el futuro las reemplace, según figura delimitada en su acto administrativo de otorgamiento (Decreto 993/07 Chubut).

### Citas

- 1 - Billings, M. P., 1974. Geología Estructural. Editorial Universitaria de Buenos Aires.
- 2 - Neuendorf, K. K. E., Mehl, J. P. Jr & Jackson J. A., 2005. Glossary of Geology. American Geological Institute. Alexandria, Virginia.
- 3 - Vera Torres, J. A., 1994. Estratigrafía: Principios y Métodos. Editorial Rueda, S. L., Madrid.

## 10. Anexos



**CONSULPLAN**  
GESTIÓN AMBIENTAL

## 10. ANEXOS

### **Documentación Adjunta**

#### ***Impresos:***

- Permiso del Superficiario, Cutinera asociada a Pozo CM.x-1 (Cerro Maninbu) y LEN.x-3 (La Enramada Norte), Sr. SINSKI Alejandro, Ea. El Turco.
- Permiso del Superficiario, Cutinera asociada a Pozo MN.x-6 (Manantiales Norte), Sr. Daniel Myburg, Ea. Tres Botellas.
- Informe Paleontológico "Construcción de Cutineras asociadas a Pozos CM.x-1, CS.x-4, LEN.x-3, MN.x-6" – Mayo 2016.
- Autorización otorgada por la Secretaría de Cultura – Gobierno del Chubut, con el fin de efectuar el Relevamiento Arqueológico y Paleontológico.
- Informe de Estudio de Impacto Arqueológico (EIArq) Adenda Reubicación "Perforación de Pozo CS.x-4". Yacimiento Colhué Huapi. Departamento Escalante, Chubut. Lic. Matías Ambasch – Lic. Pablo Andueza. Mayo 2016.

#### ***En digital:***

- Plan de Contingencias, Proyecto: "Construcción de Cutineras asociadas a Pozos CM.x-1, CS.x-4, LEN.x-3, MN.x-6", Yacimiento Colhué Huapi. Rev. 2015. (Fuente PCR S.A.).
- Procedimiento de Gestión Integral de Residuos – Área Colhué Huapi – Chubut (Noviembre 2014). PCR S.A.
- Permiso del Superficiario, Cutinera asociada a Pozo CM.x-1 (Cerro Maninbu) y LEN.x-3 (La Enramada Norte), Sr. SINSKI Alejandro, Ea. El Turco.
- Permiso del Superficiario, Cutinera asociada a Pozo MN.x-6 (Manantiales Norte), Sr. Daniel Myburg, Ea. Tres Botellas.
- Permiso del Superficiario, Cutinera asociada a Pozo CS.x-4 (Cerro Salpu), Sr. Roberto Alejandro Zamit, Ea. Valle del Sol.
- Procedimiento de Gestión Integral de Residuos Petroleros. Rev. N° 0. PCR S.A.
- Plan de Contingencias para el Área Colhué Huapi. Rev. 2015. PCR S.A.
- Tablas de transectas (vegetación y suelo) T1 CM.x-1, T2M CM.x-1, T1 LEN.x-3, T2M LEN.x-3, T1 MN.x-6, T2M MN.x-6.
- Informe de Estudio de Impacto Arqueológico (EIArq) "Perforación de Pozos CH.x-1, CM.x-1, CS.x-1, CS.x-2, CS.x-3, CS.x-4, CTo.x-1001, LA.a-1008, LA.a-1009, LA.a-1010, LA.a-1011, LA.a-1012, LA.a-1014, LEN.x-1, LEN.x-2, LEN.x-3, MN.x-1, MN.x-2, MN.x-3, MN.x-5, MN.x-6 y PGS.x-1001", Yacimiento Colhué Huapi (CH). Departamento Sarmiento y Escalante. Lic. Matías Ambasch y Lic. Pablo Andueza. Diciembre de 2015.
- Informe de Estudio de Impacto Arqueológico (EIArq) Adenda Reubicación "Perforación de Pozo CS.x-4". Yacimiento Colhué Huapi. Departamento Escalante, Chubut. Lic. Matías Ambasch – Lic. Pablo Andueza. Mayo 2016.
- Informe Paleontológico "Construcción de Cutineras asociadas a Pozos CM.x-1, CS.x-4, LEN.x-3, MN.x-6" – Mayo 2016.